



ព្រះរាជាណាចក្រកម្ពុជា  
ជាតិ សាសនា ព្រះមហាក្សត្រ

រដ្ឋាករទឹកស្វយ័តក្រុងភ្នំពេញ



# របាយការណ៍ ប្រចាំត្រីមាសទី២ ឆ្នាំ២០១២



→ [www.ppwsa.com.kh](http://www.ppwsa.com.kh)

# ព័ត៌មានអំពី រដ្ឋាករទឹកស្វយ័តក្រុងភ្នំពេញ



រដ្ឋាករទឹកស្វយ័តក្រុងភ្នំពេញ ជាសហគ្រាសសាធារណៈដែលបោះផ្សាយលក់មូលបត្រជាសាធារណៈ ដែលស្ថិតក្រោមអាណាព្យាបាលបច្ចេកទេសរបស់ក្រសួងឧស្សាហកម្ម រ៉ែ និងថាមពល និង ស្ថិតក្រោមអាណាព្យាបាល ហិរញ្ញវត្ថុរបស់ក្រសួងសេដ្ឋកិច្ច និងហិរញ្ញវត្ថុ ដែលមានទីស្នាក់ការនៅ រាជធានីភ្នំពេញ ។

រដ្ឋាករទឹកស្វយ័តក្រុងភ្នំពេញ 	
ទីស្នាក់ការ:	លេខ៤៥ ផ្លូវលេខ១០៦ សង្កាត់ស្រះចក ខណ្ឌដូនពេញ រាជធានីភ្នំពេញ ។
លេខទូរស័ព្ទ:	+៨៥៥(២៣) ៧២៤ ០៤៦
លេខទូរសារ:	+៨៥៥(២៣) ៤២០ ២២០
អ៊ីម៉ែល:	admin@ppwsa.com.kh
គេហទំព័រ:	www.ppwsa.com.kh
អាជ្ញាបណ្ណអាជីវកម្ម:	អនុក្រឹត្យលេខ៥២ អនក្រ.បក កាលបរិច្ឆេទថ្ងៃទី១៩ ខែធ្នូ ឆ្នាំ១៩៩៦

# មាតិកា

ទិន្នន័យ និងសូចនាករសំខាន់ៗ សម្រាប់ត្រីមាសទី២ ឆ្នាំ២០១២	០៣
ទស្សនវិស័យ និងបេសកកម្ម	០៥
សេចក្តីថ្លែងរបស់ ប្រធានក្រុមប្រឹក្សាភិបាល	០៧
សេចក្តីថ្លែងរបស់ អគ្គនាយក	១១
អង្គការលេខ	១៤
ផ្ទៃសេវាគ្របដណ្តប់របស់ រដ្ឋាករទឹកស្វយ័តក្រុងភ្នំពេញ	១៥
អភិបាល	១៧
បុគ្គលិកជាន់ខ្ពស់	២៧

## ៧ ការងារផលិតកម្ម ប្រព័ន្ធចែកចាយទឹក

ក- ការងារប្រព្រឹត្តិកម្មទឹកស្អាត	៣២
ខ- ប្រព័ន្ធចែកចាយទឹកស្អាត	៣៩
គ- ការងារកាត់បន្ថយទឹកបាត់បង់	៤១

## ៧ លទ្ធផលការងារហិរញ្ញវត្ថុក្នុងគ្រាសង្ខេប

សេចក្តីថ្លែងរបស់អភិបាល	៥១
សេចក្តីថ្លែងរបស់សវនករឯករាជ្យ	៥៣
ក- របាយការណ៍ហិរញ្ញវត្ថុក្នុងគ្រាសង្ខេប	៥៧
ខ- កំណត់សម្គាល់ព័ត៌មានហិរញ្ញវត្ថុក្នុងគ្រាសង្ខេប	៦១

## ៧ សកម្មភាព និងលទ្ធផលការងារអាជីវកម្ម

ក- ការងារផ្គត់ផ្គង់ទឹកស្អាតជូនប្រជាពលរដ្ឋក្រីក្រ	៤៤
ខ- ការងារតបណ្តាញចូលផ្ទះ និងការគ្រប់គ្រងអតិថិជន	៤៥
គ- ចំណូលថ្លៃទឹក និងការងារជួសជុល ឬរនាឡិកាទឹក	៤៧

## ៧ ការងារគ្រប់គ្រងធនធានមនុស្ស

ក- ការងារគ្រប់គ្រងធនធានមនុស្ស	៧៨
ខ- ការងារអភិវឌ្ឍន៍ធនធានមនុស្ស	៧៩



# ទិន្នន័យ & សូចនាករសំខាន់ៗ

## សម្រាប់ត្រីមាសទី២ ឆ្នាំ២០១២

ក្នុងត្រីមាសនេះអាចធ្វើការផលិតទឹកស្អាតបាន ២៩.៥៦៣.១៣៩ម<sup>៣</sup> ស្មើនឹង ១០៣% នៃផែនការ និងដាក់បណ្តាញចែកចាយទឹកបានប្រវែង ២៣.២០៨,៥០ម៉ែត្រ ។ តបណ្តាញទឹកស្អាតជូនប្រជាពលរដ្ឋក្រីក្របាន ៤៨៨គ្រួសារ ដោយប្រើប្រាស់ប្រាក់ឧបត្ថម្ភធនចំនួន ១៣៥.២២៤.៦៤០រៀលស្មើ នឹង ៣៣.៣៨៨,៨០ដុល្លារអាមេរិក, ចំណូលថ្លៃទឹកទាមទារបាន ៩៩,៩០% នៃទឹកប្រាក់ប្រកាសលក់ អត្រាបាត់បង់ទឹកមិនកម្រិតលេខ១ខ្ពង់គឺ ៥,៥៥% ទ្រព្យសកម្មកើនឡើងរហូតដល់ ៩១៥.៤២៦.៩៦៧ ពាន់រៀល ប្រាក់ចំណូលសរុបកើនឡើងរហូតដល់ចំនួន ៣១.៧១២.៥៨៣ ពាន់រៀល ប្រាក់ចំណេញមុនបង់ពន្ធលើប្រាក់ចំណេញកើនឡើងដល់១៣.៩២៨.៥៦២ពាន់រៀល និងប្រាក់ចំណេញពិតកើនឡើងដល់ចំនួន ១១.២៧៥.៣៩៦ពាន់រៀល និងបានចុះបញ្ជីជាផ្លូវការចំពោះភាគហ៊ុនធម្មតានៅក្រុមហ៊ុនផ្សារមូលបត្រកម្ពុជានៅថ្ងៃទី ១៨/០៤/២០១២ ។



### សូចនាករសំខាន់ៗ ក្នុងត្រីមាសទី២ ឆ្នាំ២០១២

១- អត្រាចំណាយដំណើរការសហគ្រាស (%)	៤១,២៦
២- ទូទាត់បំណុលរយៈពេលវែង (ដង)	២,២០
៣- អត្រាបំណុលធៀបទុន (%)	០,៣៩
៤- ទុនសម្រាប់ដំណើរការ (ចំនួនថ្ងៃ)	១.៣៧៧,៧២
៥- ចំណេញពិត ធៀបចំណូល (%)	២៧,៦២
៦- រយៈពេលប្រមូលចំណូល (ចំនួនថ្ងៃ)	២៧,៦១
៧- ថ្លៃលក់ទឹកមធ្យម (រៀល)	១.០០៤,៦៨
៨- ថ្លៃដើមមធ្យម (រៀល)	៩៦៦,៥១
៩- ថ្លៃដើមផលិតមធ្យម (រៀល)	៣០២,១០
១០- បរិមាណប្រើប្រាស់អគ្គិសនី (វ៉ាត់/ម <sup>៣</sup> )	២៨១
១១- អត្រាវិនិយោគខ្លួនឯង (%)	០,២១
១២- សន្ទស្សន៍និយោជិត ធៀបអតិថិជន (នាក់/១០០០អតិថិជន)	២,៧១



## ទិដ្ឋភាពរោងចក្រប្រព្រឹត្តកម្មទឹកស្អាត ភូមិព្រែក

## ប្រាក់ចំណេញពិតតាមឆ្នាំនីមួយៗ (គិតជាលានរៀល)

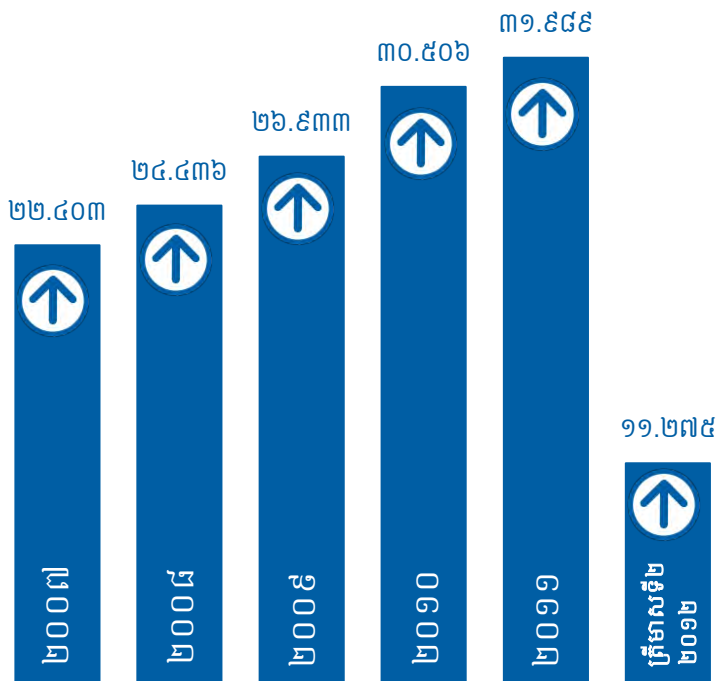

## ប្រាក់ចំណេញក្នុងត្រីមាសទី២ ឆ្នាំ២០១២

ត្រីមាសទី២ ឆ្នាំ២០១២នេះ រដ្ឋាករទឹកស្វយ័តក្រុងភ្នំពេញ មានប្រាក់ចំណូលសរុបមានចំនួន ៣១.៧១២.៥៨៣ ពាន់រៀល ចំណេញមុនគិតពន្ធចំនួន ១៣.៩២៨.៥៦២ ពាន់រៀល និងប្រាក់ចំណេញពិតមានចំនួន ១១.២៧៥.៣៩៦ ពាន់រៀល ។ ក្រាហ្វិចបង្ហាញពីប្រាក់ចំណេញ (គិតជាពាន់លានរៀល)

- ប្រាក់ចំណេញមុនគិតពន្ធ
- ប្រាក់ ចំណេញពិត
- ប្រាក់ចំណូលសរុប



# ទស្សនវិស័យ និង បេសកកម្ម



### ទស្សនវិស័យ

រ.ទ.ស.ភ បានប្តេជ្ញាចិត្តបន្តធ្វើឲ្យសេវាផ្គត់ផ្គង់ទឹកស្អាតរបស់ខ្លួន មានការរីកចម្រើនប្រកបដោយចីរភាព ព្រមទាំងធ្វើជាអ្នកផ្តល់ ប្រឹក្សា ជាអ្នកសម្របសម្រួល ដើម្បីឲ្យប្រជាពលរដ្ឋរស់នៅក្នុងទីប្រជុំ ជនខេត្ត-ក្រុង នៅទូទាំងព្រះរាជាណាចក្រកម្ពុជា និងប្រជាពលរដ្ឋ រស់នៅក្នុងបណ្តាប្រទេសកំពុងអភិវឌ្ឍន៍ក្នុងពិភពលោក មានទឹក ស្អាតប្រើប្រាស់ទាំងអស់គ្នា ។

### បេសកកម្ម

បេសកកម្មរបស់ រ.ទ.ស.ភ គឺធានាផ្គត់ផ្គង់ទឹកស្អាតគ្មានមេរោគ ២៤ម៉ោងក្នុងមួយថ្ងៃ ៧ថ្ងៃក្នុងមួយសប្តាហ៍ មានសម្ពាធគ្រប់គ្រាន់ និង ក្នុងតម្លៃមួយសមស្របជូនប្រជាពលរដ្ឋទូទាំងរាជធានីភ្នំពេញ និងទីប្រជុំជនរបស់ ខេត្តកណ្តាលដែលជាប់នឹងរាជធានីភ្នំពេញ ដោយមិនមើលរំលងប្រជាពលរដ្ឋក្រីក្រ ។ ក្រៅពីនេះ រ.ទ.ស.ភ បាន នឹងកំពុងចែករំលែកបទពិសោធន៍ការងាររបស់ខ្លួនដល់បណ្តា រដ្ឋាករទឹក ខេត្ត-ក្រុង មួយចំនួននៅក្នុងព្រះរាជាណាចក្រកម្ពុជា ព្រមទាំងបណ្តាអង្គការទឹកស្អាតក្នុងតំបន់ និងក្នុងពិភពលោកតាម សំណូមពរ សំដៅសម្រេចបាននូវគោលដៅអភិវឌ្ឍន៍សហស្សវត្សរ៍ កម្ពុជា ក៏ដូចជាគោលដៅអភិវឌ្ឍន៍សហស្សវត្សរ៍ពិភពលោក ។



សេចក្តីថ្លែងរបស់  
ប្រធានក្រុមប្រឹក្សាភិបាល

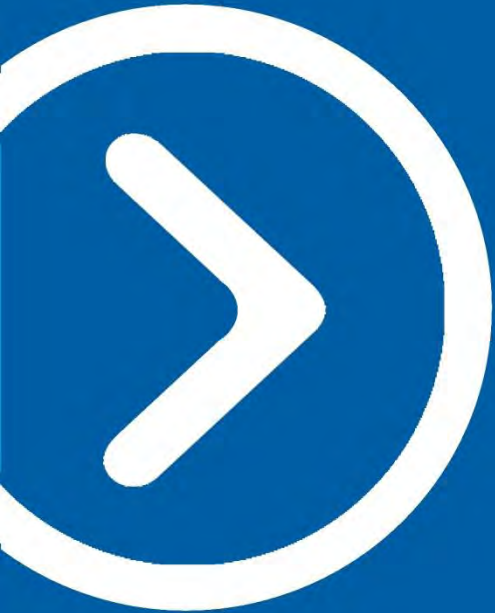





## ក្នុងត្រីមាសទី២ ឆ្នាំ២០១២

“ ដោយទទួលបានទំនុកចិត្តពីរាជរដ្ឋាភិបាល ជាមួយនឹងការឧបត្ថម្ភគាំទ្រពី ក្រសួងអាណាព្យាបាលទាំងពីរ គណៈកម្មការមូលបត្រកម្ពុជា និង ផ្សារមូលបត្រកម្ពុជា រដ្ឋាករទឹកស្អាតក្រុងភ្នំពេញ បានបំពេញភារកិច្ច ដោយជោគជ័យ បើទោះបីពុំមាន បទពិសោធន៍គ្រប់គ្រាន់ គឺបានក្លាយជាសហគ្រាសបោះផ្សាយលក់មូលបត្រជាលើក ដំបូង និង ឈានមុខគេ ក្នុងព្រះរាជាណាចក្រកម្ពុជា ។ យើងកំពុងបន្តអភិវឌ្ឍសេវា ទឹកស្អាតជារៀងរាល់ថ្ងៃ ទាំងគុណភាព ទាំងបរិមាណ ដើម្បីឆ្លើយតបទៅនឹង តម្រូវការ ប្រើប្រាស់របស់ប្រជាជននៃ ទីក្រុងភ្នំពេញ និង ទីក្រុងតាខ្មៅ និងចូលរួមចំណែកក្នុង ដំណើរការអភិវឌ្ឍរបស់ ទីក្រុងទាំងពីរ ។ ”

### សន្ទុះហិរញ្ញវត្ថុ

យើងបានទទួលចំណូលសរុប ៣១.៧១២.៥៨៣ ពាន់រៀល ដោយក្នុងនោះអត្រា ចំណាយដំណើរការសហគ្រាស(Operating ratio) ស្មើនឹង៤១,២៦% ។ ប្រាក់ចំណេញពិតមានចំនួន ១១.២៧៥.៣៩៦ ពាន់រៀល ។ ចំណេញក្នុងមួយឯកតាមូលបត្រកម្មសិទ្ធិ (Earning Per Share) គឺ ១៣៣,៣៨ រៀល។

### សេវាដ៏មានប្រសិទ្ធិភាព

យើងនៅតែបន្តធានាការផ្គត់ផ្គង់ទឹកស្អាត ២៤ម៉ោងលើ២៤ម៉ោង ជាមួយ នឹងគុណភាពដែលអាចទទួលបានដោយផ្ទាល់ពី ក្បាលរ៉ូប៊ីណេ។

ក្នុងត្រីមាសនេះយើងផលិតបាន ២៩.៥៦៣.១៣៩ម<sup>៣</sup> ។ ទន្ទឹមនេះយើងបានចាប់ ផ្តើមប្រើប៉ូលីអាឡុយមីញ៉ូមក្លរាយ(PAC) ជំនួស សាច់ជូរវិញ ដើម្បីបង្កើនគុណភាពទឹកនិងកាត់បន្ថយចំណាយលើសារធាតុគីមី។

ក្នុងត្រីមាសនេះ ចំនួនអតិថិជនបានកើនចំនួន ៤.២០៣បណ្តាញ។ ក្នុងនោះកំណើនអតិថិជនត្រីមាសចំនួន ៤៨៨បណ្តាញ ដែលយើងតែងយកចិត្តទុកដាក់ ជាទៀងទាត់។

ជាមួយគ្នានេះយើងបានខិតខំយ៉ាងស្វិតស្វាញក្នុងការរក្សាអត្រាទឹកបាត់បង់ ដែលជាសូចនាករដ៏សំខាន់ក្នុងវិស័យទឹកស្អាតឲ្យស្ថិត ក្នុងកម្រិតលេខមួយខ្ពង់ គឺ៥,៥៥% ប្រសើរជាងគេក្នុងតំបន់អាស៊ី ។ អត្រាទារប្រាក់ថ្លៃទឹកត្រូវបានរក្សាជាអតិបរមាគឺ ៩៩,៩០%។

យើងបានផ្សព្វផ្សាយពីការងារផ្គត់ផ្គង់ទឹកស្អាតរបស់យើង ដែលយើងតែងធ្វើជាទៀងទាត់ជូនដល់ប្រជាពលរដ្ឋក្នុងសហគមន៍ បាន ជ្រាប ។ ក្នុងត្រីមាសនេះ យើងបានអនុវត្តក្នុងសហគមន៍កសិករ ស្ថិតក្នុងភូមិច្រេះ និងត្រពាំងស្វាយ សង្កាត់ភ្នំពេញថ្មី ដោយមានអ្នកចូល រួមសរុប ១១៦នាក់។

រាល់សំណើផ្សេងៗ ដែលយើងបានទទួលពីអតិថិជន ពាក់ព័ន្ធនឹងសេវាទឹកស្អាត ត្រូវបានដោះស្រាយទាន់ពេលវេលាកំណត់។



### ដំណើរអភិវឌ្ឍន៍ឥតឈប់

ដើម្បីឆ្លើយតបទៅនឹងតម្រូវការទឹកស្អាតឥតឈប់ឈរ ក្នុងរាជធានីភ្នំពេញនិងទីក្រុងតាខ្មៅ យើងកំពុងសាងសង់ បន្ថែមនូវរោងចក្រថ្មី “រោងចក្រផលិតទឹកស្អាតនិរោធន៍” ជំហាន១ ដែលនឹងមានសមត្ថភាពផលិត ១៣០.០០០ម<sup>៣</sup> /ថ្ងៃ ។ បច្ចុប្បន្នសំណង់នេះសម្រេចបាន ៥៧% ដោយ គ្រោងនឹងដំណើរការសាកល្បងក្នុង ខែមីនា ឆ្នាំ២០១៣ ។ ទន្ទឹមនឹងនេះ បណ្តាញចែកចាយទឹកត្រូវបានពង្រីក ជាវៀង រាល់ថ្ងៃ ។ បំពង់ប្រវែង ២៣.២០៨,៥០ ម៉ែត្រ ត្រូវបានដាក់

ក្នុងត្រីមាសទី២នេះ ដើម្បីពង្រីកការផ្គត់ផ្គង់នៅក្នុងខណ្ឌដង្កោ, ខ័ណ្ឌមានជ័យ, ទីក្រុងតាខ្មៅ និង បំពេញផ្ទៃ សេវាដែលមាន ស្រាប់ ។ ក្នុងគោលបំណងចូលរួមកាត់បន្ថយ ការបំពុល បរិស្ថាន យើងក៏កំពុងចាប់ផ្តើមសហការ ការងារជាមួយក្រុម ហ៊ុន Kubota ក្នុងការតម្លើងបរិក្ខារថាមពលព្រះអាទិត្យ ដែល មានអានុភាព សរុប៨៨៨kWp ក្រោមជំនួយឥតសំណង របស់រាជរដ្ឋាភិបាលជប៉ុនតាមរយៈទីភ្នាក់ងារសហប្រតិបត្តិការ អន្តរជាតិនៃប្រទេសជប៉ុន (JICA)។

### ត្រីមាសបន្ទាប់

ដើម្បីបង្កើនទំនុកចិត្តពីសំណាក់ភាគហ៊ុនិក រដ្ឋាករទឹកស្វយ័តក្រុងភ្នំពេញ មានមោទនភាពក្នុងការខិតខំបន្តប្រកាន់ខ្ជាប់នូវ ទស្សនៈវិស័យ និង បេសកកម្មរបស់ខ្លួន ។

ក្នុងត្រីមាសបន្ទាប់ យើងរំពឹងថានឹងបានទទួលប្រាក់ចំណេញពិត មិនតិចជាង ៨.៥២៩ លានរៀល ដូចដែលបានអនុម័តដោយក្រុមប្រឹក្សាភិបាល និងក្រសួងអាណាព្យាបាលទាំងពីរ។

យើងខ្ញុំសូមថ្លែងសេចក្តីដឹងគុណដ៏ជ្រាលជ្រៅចំពោះរាជរដ្ឋាភិបាល អាណាព្យាបាលទាំងពីរ គឺ ក្រសួងសេដ្ឋកិច្ចនិងហិរញ្ញវត្ថុ និង ក្រសួងឧស្សាហកម្ម រ៉ែ និងថាមពល គណៈកម្មការមូលបត្រកម្ពុជា ក្រុមហ៊ុនផ្សារមូលបត្រកម្ពុជា និងភាគហ៊ុនិកទាំងអស់ ដែលបានផ្តល់ទំនុកចិត្ត និងការគាំទ្រចំពោះរដ្ឋាករទឹកស្វយ័តក្រុងភ្នំពេញ។

យើងក៏មានមោទនភាព និង សូមថ្លែងអំណរគុណចំពោះមន្ត្រី និងនិយោជិតគ្រប់ថ្នាក់ របស់រដ្ឋាករទឹកស្វយ័តក្រុងភ្នំពេញ ដែលបានខិតខំបំពេញការងារដោយស្មារតីទទួលខុសត្រូវខ្ពស់ ជំរុញឱ្យបានសម្រេចនូវលទ្ធផលដ៏ល្អប្រសើរនេះ។

**ឯកឧត្តម ម៉េង សក្កិណារ៉ា**

ប្រធានក្រុមប្រឹក្សាភិបាល

ថ្ងៃទី ២០ ខែ កញ្ញា ឆ្នាំ ២០១២

សេចក្តីថ្លែងរបស់

អគ្គនាយក រ.ទ.ស.ភ

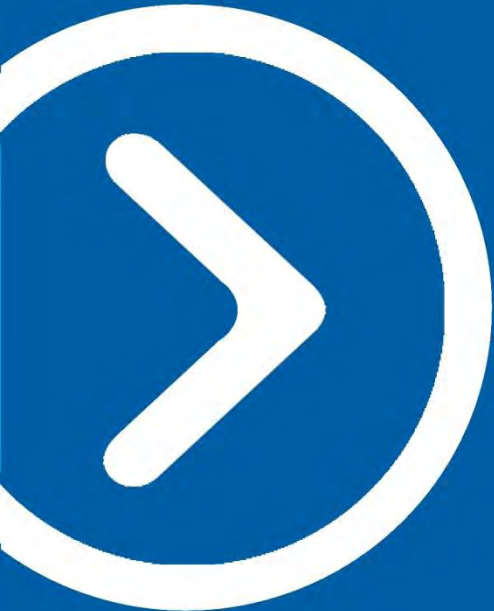



**លោក ស៊ឹម ស៊ីថា**  
អគ្គនាយក

## សមិទ្ធផលសម្រេចបាន

ក្នុងត្រីមាសទី២ ឆ្នាំ២០១២

“ ភាពល្អប្រសើររបស់ រ.ទ.ស.ភ បានធ្វើឲ្យយើងបានបង្កើតនូវស្នាដៃដ៏អស្ចារ្យ បំផុតដែលមិនធ្លាប់មានកន្លងមក ដោយបានបំពេញភារកិច្ចយ៉ាងជោគជ័យក្រោមការ ចង្អុលបង្ហាញរបស់ក្រសួងអាណាព្យាបាលទាំងពីរ គឺបានក្លាយជាសហគ្រាសដំបូង បង្អស់ដែលបានបោះផ្សាយលក់មូលបត្រកម្ពុជាសាធារណៈនៅក្នុងប្រទេសកម្ពុជា នេះជាសញ្ញាវិជ្ជមាន បង្ហាញឲ្យឃើញថា រ.ទ.ស.ភ គឺជាសហគ្រាសសាធារណៈមួយ ដ៏រឹងមាំ ។ ក្នុងត្រីមាសទី២នេះរដ្ឋាករទឹកនៅតែមានការវិវឌ្ឍន៍ខ្លាំងក្លា និងកំណើននៃ ប្រាក់ចំណេញ មានការកើនឡើងជាលំដាប់ លទ្ធផលនេះជាមូលដ្ឋានគ្រឹះយ៉ាងរឹងមាំ សម្រាប់ការរីក លូតលាស់រាល់ធុរកិច្ចរបស់យើង ។ ”

### សកម្មភាពសំខាន់ៗក្នុងត្រីមាសទី២ ឆ្នាំ២០១២

តាមការចង្អុលវាស់ផែនទីគោលចរ យុទ្ធសាស្ត្រអភិវឌ្ឍវិស័យ ហិរញ្ញវត្ថុ ក្នុងដំណើរការបង្កើត និងអភិវឌ្ឍទីផ្សារមូលបត្រនៃកម្ពុជា ដើម្បី សក្តានុពល ខ្លាំងក្លាលើការវិនិយោគនៅក្នុងប្រទេស ដែលធ្វើអោយ ប្រទេសកម្ពុជាអាចឈានដល់កម្រិតទាន់ប្រទេសជប៉ុនលឿន រ.ទ.ស.ភ. បានទទួលការអនុញ្ញាតពីក្រុមហ៊ុនផ្សារមូលបត្រកម្ពុជា ក្នុងការចុះបញ្ជី ជាផ្លូវការចំពោះភាគហ៊ុនធម្មតាទៅតាមអ្វីដែលក្រសួងអាណាព្យាបាល បានផ្តល់ភាគព្រឹត្តិការណ៍ រ.ទ.ស.ភ ។ ដោយសារតែការគាំទ្រយ៉ាង ពេញទំហឹងពីរាជរដ្ឋាភិបាល ក្រសួងអាណាព្យាបាល និង ក្រុមប្រឹក្សា ភិបាលក្នុងត្រីមាសទី១ ឆ្នាំ២០១២នេះគឺជាត្រីមាស ទទួលបានលទ្ធផល ដ៏ត្រចះត្រចង់ តាមរយៈធ្វើអោយ រ.ទ.ស.ភ បានការអនុញ្ញាតក្នុង ការចុះបញ្ជីជាផ្លូវការ នៅក្រុមហ៊ុនផ្សារមូលបត្រកម្ពុជា ដើម្បីបោះផ្សាយ លក់មូលបត្រកម្ពុជាសាធារណៈ ដែលនេះបង្ហាញអោយឃើញថា យើងគឺជាអ្នក នាំមុខគេ នៅក្នុងប្រទេសកម្ពុជា ។

ដោយការគ្រប់គ្រងហានិភ័យបានល្អប្រសើរ បានប្រើប្រាស់នូវ ធនធានហិរញ្ញវត្ថុមានប្រសិទ្ធភាពខ្ពស់ និងគ្រប់គ្រងការចំណាយបាន យ៉ាងហ្មត់ចត់ ជាពិសេសដោយការយកចិត្តទុកដាក់ខ្ពស់លើការកាត់ បន្ថយអត្រាទឹកបាត់បង់ (NRW) ទោះបីសកម្មភាពជួសជុល និងពង្រីក ថ្នល់ទូទាំងរាជធានីភ្នំពេញ ជាមូលហេតុមួយក្នុងចំណោមមូលហេតុជា ច្រើន ដែលបណ្តាលអោយមានការលេចធ្លាយ បំពង់ទឹកក៏ដោយ

ដូចបង្ហាញក្នុងរបាយការណ៍ លទ្ធផលការងារហិរញ្ញវត្ថុដោយឡែក ដែល បានធ្វើការត្រួតពិនិត្យឡើងវិញ ដោយសវនកម្មរួច ក្នុងត្រីមាសទី២ ឆ្នាំ២០១២ នេះ ទទួលបានចំណូលសរុបចំនួន ៣១.៧១២ លានរៀល កើនលើសត្រីមាសទី២ ឆ្នាំ២០១១ ចំនួន១០,៦៧% និងទទួលបានប្រាក់ ចំណេញពិតក្រោយពេលបង់ពន្ធចំនួន ១១.២៧៥ លានរៀល កើនលើស ពីត្រីមាសទី២ឆ្នាំ២០១១ ចំនួន៧៨,៥០% ។ នាចុងការិយបរិច្ឆេទនេះ ទ្រព្យសកម្មសរុបបានកើនឡើងរហូតដល់ចំនួន ៩១៥.៤២៦ លានរៀល ដើមទុនដែលរដ្ឋបានផ្តល់អោយពីឆ្នាំ១៩៩៧ មានចំនួន ២៤៩.០៧០ លានរៀល បានកើនឡើងរហូតដល់ចំនួន ៥៤១.២១៧ លានរៀល ។ ការកើនឡើងនេះគឺដោយសារ រ.ទ.ស.ភ. សម្រេចបានជោគជ័យយ៉ាង ធំធេងក្នុងការកាត់បន្ថយអត្រាបាត់បង់ទឹកអោយនៅក្នុងកម្រិតលេខ១ខ្ទង់ ដែលអត្រាក្នុងឆ្នាំនេះមានត្រឹមតែ ៥,៥៥% ខុសឆ្ងាយខ្លាំងពីអត្រានា ឆ្នាំ១៩៩៣ មានរហូតដល់ ៧២% ។ ការកាត់បន្ថយទឹកបាត់បង់ជាកត្តា ស្តាប់-រស់ របស់ រ.ទ.ស.ភ ក្នុងដំណើរការប្រព្រឹត្តិកម្ម និង អាជីវកម្មរបស់ ខ្លួនប្រកបដោយគុណភាព និង ចេរភាព ក៏ដូចជាអាចបង្កលក្ខណៈ អោយយើងមានទឹកសម្រាប់ផ្គត់ផ្គង់ទឹកស្អាត អាចផឹកបានពីក្បាល រ៉ូប៊ីណេដល់រាប់ម៉ឺនគ្រួសារ រួមទាំងគ្រួសារក្រីក្របំផុតផងដែរក្នុងតម្លៃមួយ ដ៏សមស្រប រួមចំណែកក្នុងគោលនយោបាយកាត់បន្ថយភាពក្រីក្រ របស់ រាជរដ្ឋាភិបាល ។ រ.ទ.ស.ភ មានសមត្ថភាពផ្គត់ផ្គង់ទឹក២៤ម៉ោង/ថ្ងៃ និង



លម្អិត/សប្តាហ៍។ ដោយក្នុងត្រីមាសនេះអាចធ្វើការផលិតបាន២៩.៥៦៣.១៣៩ម<sup>៣</sup> លើសមត្ថភាពផលិតគិតជាមធ្យម២៩.៣០០ពាន់ម<sup>៣</sup>។ ការប្រព្រឹត្តិកម្មទឹកស្អាត គឺគោរពតាមស្តង់ដារគុណភាពទឹកជាតិ និងអង្គការសុខភាពពិភពលោក(WHO) ដោយមានបន្ទប់ពិសោធន៍ គុណភាពទឹកអាចវិភាគបាន៥៣មុខ ជាងនេះទៀតចុងត្រីមាសនេះ យើងមានការវិភាគលើ២១៣មុខ ពីមន្ទីរពិសោធន៍ក្រៅប្រទេស (មន្ទីរពិសោធន៍សិង្ហបុរី និង សៀងហៃ) ។

ការយកចិត្តទុកដាក់លើគុណភាពទឹកនេះធ្វើអោយ រ.ទ.ស.ភ. អាច ធានាជូនអតិថិជនបាននូវការដឹកដោយផ្ទាល់ពីក្បាលរ៉ូប៊ីណេ ដើម្បីចូលរួម ចំណែកក្នុងការទទួលខុសត្រូវចំពោះសង្គមក្នុងគោលដៅជំរុញអោយប្រជាជនគ្រប់រូបមានទឹកស្អាតប្រើប្រាស់ ដែលជាកម្មវិធីទឹកស្អាតសម្រាប់ទាំងអស់ គ្នា "Water for All" ដោយមានសេវា អនាម័យត្រឹមត្រូវ ដើម្បីការរស់នៅប្រកបដោយសុខុមាលភាព មានជីវភាពល្អប្រសើរ និង មានបរិស្ថានល្អ ។

**បណ្តាញចែកចាយ**

ទិសដៅនៃការពង្រីកបណ្តាញចែកចាយទឹក គឺទៅតំបន់មានសក្តានុពលសេដ្ឋកិច្ច ដោយមិនមើលរំលងប្រជាជនក្រីក្រ ក្នុងត្រីមាសទី២នេះ រ.ទ.ស.ភ បានដាក់បំពង់បានប្រវែង ២៣គីឡូម៉ែត្រ ដែលធ្វើអោយប្រវែងបំពង់មេចែកចាយទឹកបច្ចុប្បន្នសរុបស្មើនឹង ១.៩៤១ គីឡូម៉ែត្រ និងរក្សាសម្ពាធជាមធ្យម២០ម៉ែត្រ ក្នុងបណ្តាញចែកចាយទឹកទាំងមូល ដែល រ.ទ.ស.ភ បានធ្វើការដាក់បំពង់មេនាំទឹកទំហំ ១៤០០ម.ម និង ១៦០០ម.ម ដោយ នាយកដ្ឋានផលិតកម្ម និង ផ្គត់ផ្គង់ទឹក ផ្ទាល់ ដែលជួយពីឆ្នាំ១៩៩៣ ដែលមានប្រវែងតែ ២៨៨គីឡូម៉ែត្រ ប៉ុណ្ណោះ។

យើងបានខិតខំធ្វើអោយកាន់តែប្រសើរឡើងនូវគុណភាពសេវាអតិថិជនដើម្បីស្វែងរក និង បង្កើនចំនួនអតិថិជនធំៗដែលមានតម្រូវការទឹកច្រើន (ដើម្បីធានាថ្លៃលក់មធ្យមកើន) និងធានាបាននូវប្រសិទ្ធភាពនៃការប្រមូលប្រាក់ថ្លៃទឹក ដែលអត្រាទារប្រាក់ក្នុងត្រីមាសនេះ រក្សាបានជាអតិបរិមាគឺ ៩៩,៩០% ហើយកំណើនបណ្តាញអតិថិជន កើនឡើងចំនួន ៤.២០៣ បណ្តាញ ។

**ការរំពឹងទុកសម្រាប់ត្រីមាសទី២ ឆ្នាំ២០១២**

ការប្តេជ្ញាចិត្តរបស់យើង ក្នុងត្រីមាសទី៣ ឆ្នាំ២០១២ ខាងមុខ រដ្ឋាករទឹកស្វយ័តក្រុងភ្នំពេញ នៅតែប្រកាន់ខ្ជាប់នូវទស្សនៈវិស័យ និង បេសកកម្ម ដែលបានលើកពីបណ្តាធនាសមុនដដែល ។ ជាទិសដៅសម្រាប់ត្រីមាសបន្ទាប់ រ.ទ.ស.ភ សង្ឃឹមថានឹងទទួលបានប្រាក់ចំណេញពិតក្រោយបង់ពន្ធ មិនតិចជាង ចំនួន ៨.៥២៩ លានរៀល ដែលក្រុមប្រឹក្សាភិបាល និងក្រសួងអាណាព្យាបាលបានអនុម័ត ។

រ.ទ.ស.ភ ក៏នៅតែប្តេជ្ញាចិត្ត ផ្តល់សេវាកម្ម និងផ្គត់ផ្គង់ទឹកស្អាតប្រកបដោយគុណភាព និង ប្រសិទ្ធភាព ដើម្បីផ្តល់ការជឿជាក់ពីអតិថិជន ។ ជាងនេះទៅទៀត រ.ទ.ស.ភ. នៅតែខិតខំផ្តល់បណ្តាញទឹកជូនប្រជាជនក្រីក្រតាមរូបភាព ឧបត្ថម្ភថ្លៃច្បាប់ជាវទឹក ស្របទៅតាមកម្រិតជីវភាពគ្រួសារនីមួយៗ ពី៣០% ៥០% ៧០% និង ១០០% ដើម្បីអនុវត្តគម្រោងចែកចាយទឹក ពិសេសជូនសហគមន៍ក្រីក្រ ដោយប្រើជំនួយរបស់ទីក្រុងប៉ារីស ចំនួន ៤១.៦៩០,២២ ដុល្លារអាមេរិក ដើម្បីប្រយោជន៍ប្រជាជន។

ជាថ្មីម្តងទៀត រ.ទ.ស.ភ មានសេចក្តីសោមនស្សរីករាយ សូមថ្លែងអំណរគុណយ៉ាងជ្រាលជ្រៅចំពោះការគាំទ្រពីរាជរដ្ឋាភិបាលក៏ដូចជា អាណាព្យាបាលទាំងពីរ គឺក្រសួងសេដ្ឋកិច្ច និងហិរញ្ញវត្ថុ និងក្រសួងឧស្សាហកម្ម រ៉ែនិងថាមពល និង សូមសម្តែងនូវអំណរគុណដល់ក្រុមប្រឹក្សាភិបាល ចំពោះការគាំទ្រ និងការដឹកនាំល្អ សម្រាប់ត្រីមាសទី២ ឆ្នាំ២០១២ ដែលធ្វើអោយ រ.ទ.ស.ភ បានទទួលជោគជ័យដូចសព្វថ្ងៃនេះ ។

**លោក ស៊ឹម ស៊ីថា**  
អគ្គនាយក រ.ទ.ស.ភ.

ថ្ងៃទី ២០ ខែ កញ្ញា ឆ្នាំ ២០១២

# របាយការណ៍ប្រចាំត្រីមាសទី២ ឆ្នាំ២០១២

## ក្រុមប្រឹក្សាភិបាល

### អគ្គនាយក

#### អគ្គនាយករង

លេខាធិការដ្ឋាន

អធិការកិច្ច និងដោះស្រាយវិវាទ

អង្គការពលកម្ម

#### អគ្គនាយករង

នាយកដ្ឋាន ផលិតកម្ម និងផ្គត់ផ្គង់ស៊ីម៉ង់

- ការិយាល័យផលិតកម្ម
- មន្ទីរពិសោធន៍ទឹក
- រោងចក្រកូរ៉ូទីប្រេក
- រោងចក្រប្រដាយចង្វារ
- រោងចក្រចំការមន
- រោងចក្រទឹកជន់
- ការិយាល័យគ្រប់គ្រងប្រព័ន្ធផ្គត់ផ្គង់ទឹក
- ការិយាល័យយន្តការស្រួល និង អគ្គិសនី

#### អគ្គនាយករង

នាយកដ្ឋាន អរិយកម្ម

- ការិយាល័យបណ្តាញចូលផ្ទះ
- ការិយាល័យទំនាក់ទំនងអភិវឌ្ឍន៍
- ការិយាល័យខ័ណ្ឌផ្លូវពេញ
- ការិយាល័យខ័ណ្ឌព្រៃកក
- ការិយាល័យខ័ណ្ឌចំការមន
- ការិយាល័យខ័ណ្ឌទួលគោក
- ការិយាល័យខ័ណ្ឌស្រះស្រីកែវ
- ការិយាល័យខ័ណ្ឌសសស
- ការិយាល័យខ័ណ្ឌមានជ័យ
- ការិយាល័យចំណូលរដ្ឋបាល និង ពោធិ៍សែនជ័យ
- ការិយាល័យចំណូលការងារ
- ការិយាល័យមណ្ឌលកំពូទ្រាំ

#### អគ្គនាយករង

នាយកដ្ឋាន គណនេយ្យ និងហិរញ្ញវត្ថុ

- ការិយាល័យគណនេយ្យ
- ការិយាល័យហិរញ្ញវត្ថុ

#### អគ្គនាយករង

នាយកដ្ឋាន រដ្ឋបាល និងអនុវត្តន៍

- ការិយាល័យរដ្ឋបាល
- ការិយាល័យធនធានមនុស្ស

#### អគ្គនាយករង

នាយកដ្ឋាន សេវាសេវាកម្ម និង អនាម័យ

- ការិយាល័យប្រឹក្សាបច្ចេកទេស និង គ្រប់គ្រងគុណភាព
- ការិយាល័យអនុវត្តសំណង់ទូទៅ

# ផ្ទៃសេវារបស់ រ.ទ.ស.ភ គិតត្រឹមត្រីមាសទី២ ឆ្នាំ២០១២



## ការវិនិយោគពង្រីកបំពង់មេនាំទឹក និង បណ្តាញចែកចាយទឹក

បំពង់មេនាំទឹក និងបណ្តាញចែកចាយទឹកដែលមានទំហំចាប់ពី៦៣ម.ម រហូតដល់ទំហំ ១.៤០០ ម.ម ដែលមានប្រវែងសរុប ៤៤៥.៥០៨ ម៉ែត្រ នឹងត្រូវធ្វើការពង្រីកចាប់ពីឆ្នាំ ២០១១ រហូតដល់ឆ្នាំ ២០១៣ ដើម្បីផ្គត់ផ្គង់ទឹកជូនប្រជាជន ក្រោយការដាក់ឱ្យដំណើរការរោងចក្រនិរោធន៍ ។ ក្នុងនោះ រ.ទ.ស.ភ ក៏បានគ្រោងវិនិយោគលើឧបករណ៍សម្រាប់គាំទ្រប្រព័ន្ធគ្រប់គ្រង និងប្រព័ន្ធចែកចាយទឹក ដូចជាវ៉ាន ប្រអប់វ៉ាន ក្បាលពន្លត់អគ្គិភ័យ និងប្រព័ន្ធបញ្ជូនទិន្នន័យ តេឡេម៉ែត្រ ។ល។ ជាក់ស្តែង ក្នុងត្រីមាសទី២នេះ រ.ទ.ស.ភ បានដាក់បំពង់បានប្រវែង ២៣ គ.ម ដែលធ្វើឱ្យប្រវែងបំពង់មេចែកចាយទឹកបច្ចុប្បន្នសរុបស្មើនឹង ១.៩៤១គ.ម និងរក្សាសម្ពាធជាមធ្យម២០ម៉ែត្រ ក្នុងបណ្តាញចែកចាយទឹកទាំងមូល។



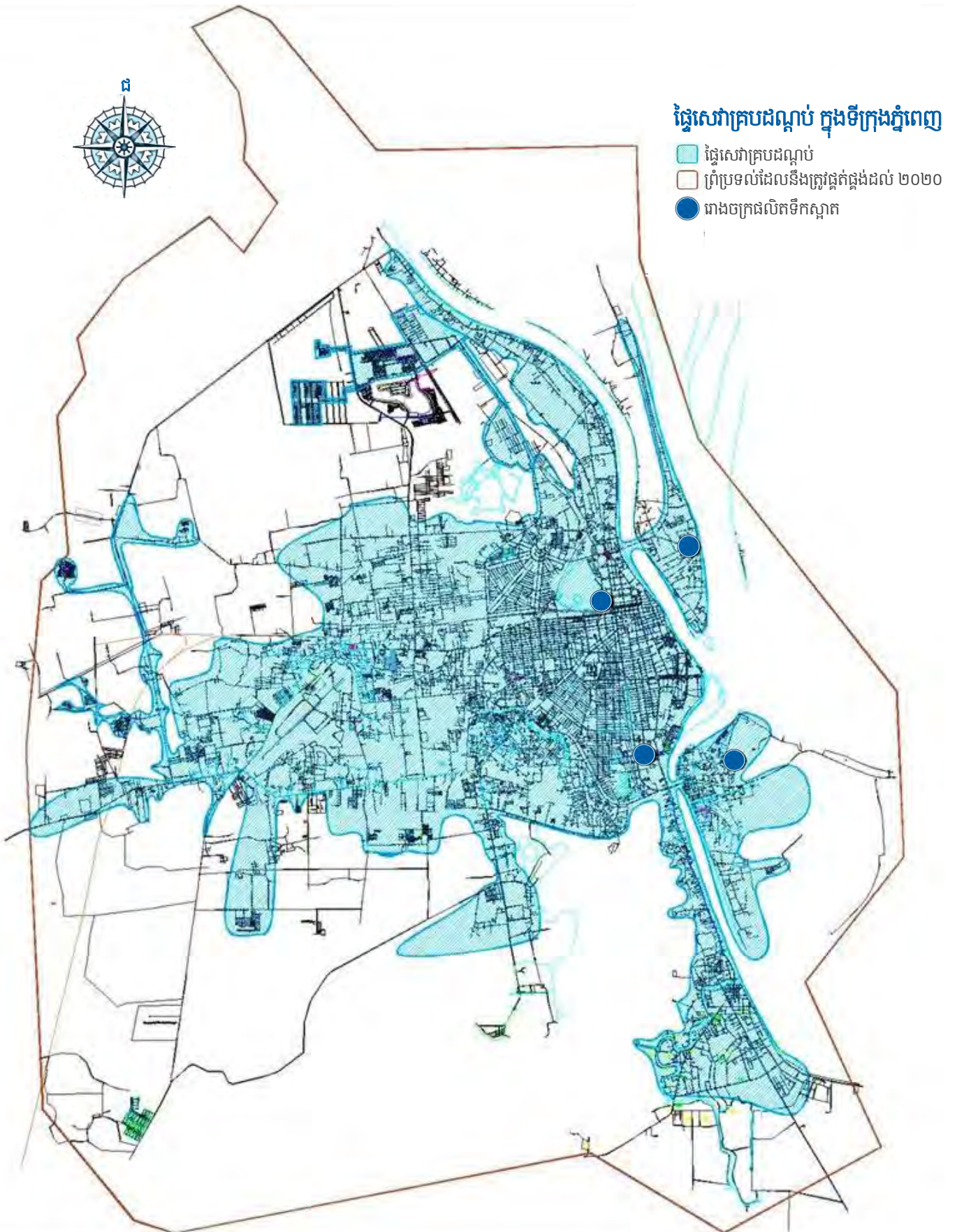

អភិបាល

នៅថ្ងៃទី៣០ ខែមិថុនា ឆ្នាំ២០១២

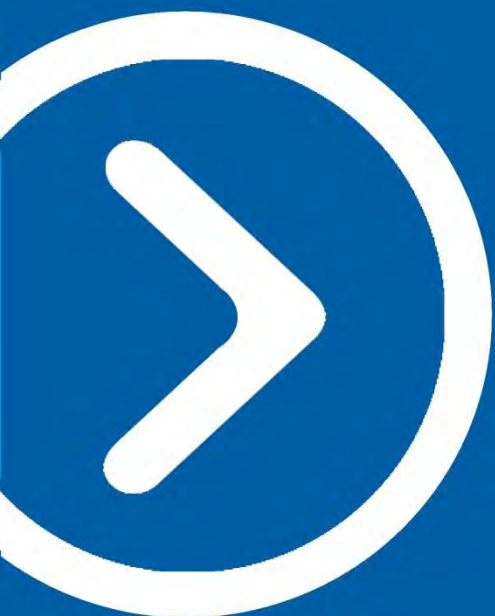

# អភិបាល

## តំណាងក្រសួងឧស្សាហកម្ម រ៉ែ និងថាមពល



**ឯកឧត្តម ម៉េង សក្កិធារ៉ា**  
ប្រធានក្រុមប្រឹក្សាភិបាល



ជនជាតិខ្មែរ សញ្ជាតិខ្មែរ លោកកើតនៅថ្ងៃទី៣០ ខែឧសភា ឆ្នាំ១៩៧២ និងបានទទួលជាវិស្វករជំនាញ នៅវិទ្យាស្ថានបច្ចេកវិទ្យាកម្ពុជា ក្នុងឆ្នាំ១៩៩៣ (វិស្វករជំនាញ ភូគព្ភ សាស្ត្រ-រ៉ែ) និងទទួលបាន បរិញ្ញាបត្រនៅវិទ្យាស្ថាន National Polytechnique de Lorraine នៃប្រទេសបារាំង ក្នុងឆ្នាំ១៩៩៦ (ជំនាញគ្រប់គ្រង និងអភិវឌ្ឍន៍ធនធានទឹក) ។ លោកបានបម្រើការងារឲ្យក្រសួងឧស្សាហកម្ម រ៉ែ និង ថាមពល ពីឆ្នាំ២០០៥ ដល់ឆ្នាំ ២០០៨ ជាប្រធាននាយកដ្ឋានទឹកស្អាត និងជាប្រធានគម្រោង ទឹកស្អាត និងអនាម័យ ក្រោម ឥណទានរបស់ធនាគារពិភពលោក ។ ចាប់ពីឆ្នាំ២០០៨ ដល់បច្ចុប្បន្ន លោកមានតួនាទីជាអគ្គនាយក នៃអគ្គនាយកដ្ឋានឧស្សាហកម្ម នៃក្រសួងឧស្សាហកម្ម រ៉ែ និងថាមពល ហើយ ឯកឧត្តម ម៉េង សក្កិធារ៉ា ក៏ជាប្រធានក្រុមប្រឹក្សាភិបាលនៃ រ.ទ.ស.ភ និង រដ្ឋាករទឹកស្វយ័តក្រុង សៀមរាប ។

## ប្រតិភូរាជរដ្ឋាភិបាល ទទួលបន្ទុកជាអគ្គនាយក រ.ទ.ស.ភ



**ឯកឧត្តម ឯក សុខសាត់**  
សមាជិកក្រុមប្រឹក្សាភិបាល



ជនជាតិខ្មែរ សញ្ជាតិខ្មែរ លោកកើតនៅថ្ងៃទី១០ ខែមីនា ឆ្នាំ១៩៥០ និងបានទទួលជា វិស្វករជំនាញ នៅវិទ្យាស្ថាន បច្ចេកទេសជាន់ខ្ពស់មិត្តភាពកម្ពុជា-សូវៀត ក្នុងឆ្នាំ១៩៧៤ (វិស្វករជំនាញអគ្គិសនី) ។ ពីឆ្នាំ២០០៦ ដល់ឆ្នាំ២០០៨ លោកមានតួនាទីជាអគ្គនាយក រដ្ឋាករទឹកស្វយ័តក្រុងភ្នំពេញ ។ ចាប់ ពីឆ្នាំ២០០៨ រហូតដល់ថ្ងៃទី៣០ ខែមិថុនា ឆ្នាំ២០១២ លោកជាប្រតិភូរាជរដ្ឋាភិបាលកម្ពុជា ទទួល បន្ទុកជាអគ្គនាយក រ.ទ.ស.ភ និងជាសមាជិកក្រុមប្រឹក្សាភិបាល ។ ក្នុងកំឡុងពេលដឹកនាំ រ.ទ.ស.ភ ឯកឧត្តម ឯក សុខសាត់ បានទទួលបានស្នាដៃ មេដាយ និងពានរង្វាន់ជាបន្តបន្ទាប់ដូចជា រង្វាន់ទឹក ឆ្នាំ២០០៤ (ទឹកស្អាត សម្រាប់ទាំងអស់គ្នា) ពី ADB; ពានរង្វាន់ រ៉ាមុន ម៉ាកសាយសាយ ឆ្នាំ២០០៦ (សំរាប់សេវាកម្មរដ្ឋាភិបាល); លោកត្រូវបាន **សម្តេចអគ្គមហាសេនាបតីតេជោ ហ៊ុន សែន** ប្រសិទ្ធនាម ជាវីរៈបុរសធនធានទឹកនៅថ្ងៃទី១៨ ខែតុលា ឆ្នាំ២០០៦; លោកបានទទួលមេដាយកិត្តិយសផ្តល់ ដោយប្រធានាធិបតេយ្យបារាំង ឯកឧត្តម សាកូស៊ី ក្នុងឆ្នាំ២០១០។ លើសពីនេះទៅទៀត ក្នុងខែកញ្ញា ឆ្នាំ២០១០ លោកបានដឹកនាំ រដ្ឋាករទឹកស្វយ័តក្រុងភ្នំពេញ អោយទទួលបានពានរង្វាន់ឧស្សាហកម្ម ទឹកស្អាតក្រុងស្តុកខូម ឆ្នាំ២០១០ ដែលជាពានរង្វាន់ថ្នាក់ពិភពលោក ។



### តំណាងទីស្តីការគណៈរដ្ឋមន្ត្រី

ជនជាតិខ្មែរ សញ្ជាតិខ្មែរ លោកកើតនៅថ្ងៃទី០៧ ខែតុលា ឆ្នាំ១៩៤៩ និង បានទទួលបរិញ្ញាបត្រនៅ សកលវិទ្យាល័យភូមិន្ទភ្នំពេញ ក្នុងឆ្នាំ១៩៧៥ (ជំនាញអក្សរសាស្ត្រ) ។ លោកបានបម្រើការងារឲ្យ ទីស្តីការគណៈរដ្ឋមន្ត្រី និងចូលជាសមាជិកក្រុមប្រឹក្សាភិបាលនៃរដ្ឋាករទឹកស្វយ័តក្រុងភ្នំពេញ ពីឆ្នាំ ២០០៦ រហូតដល់ថ្ងៃទី៣០ ខែមិថុនា ឆ្នាំ២០១២ ។



### តំណាងក្រសួងសេដ្ឋកិច្ច និងហិរញ្ញវត្ថុ

ជនជាតិខ្មែរ សញ្ជាតិខ្មែរ លោកកើតនៅថ្ងៃទី១៤ ខែសីហា ឆ្នាំ១៩៦៣ និងបានទទួលអនុបណ្ឌិត សេដ្ឋកិច្ចកសិកម្មនៃបណ្ឌិតសភាកសិកម្ម Timiryazev ក្រុងមូស្គូនៃសហភាពសូវៀត នៅឆ្នាំ១៩៩០។ លោកបានទទួលបណ្ឌិតសេដ្ឋកិច្ច នៃបណ្ឌិតសភាកសិកម្ម Timiryazev ក្រុងមូស្គូនៃសហព័ន្ធរុស្ស៊ី ក្នុងឆ្នាំ១៩៩៤ ។ លោកបានបម្រើការងារឲ្យក្រសួងសេដ្ឋកិច្ច និងហិរញ្ញវត្ថុ ជាអគ្គលេខាធិការរង និង មានតួនាទីជា នាយកខុទ្ទកាល័យ ក្រសួងសេដ្ឋកិច្ច និង ហិរញ្ញវត្ថុ ។ លោកចូលជាសមាជិកក្រុមប្រឹក្សាភិបាលនៃរដ្ឋាករទឹកស្វយ័តក្រុងភ្នំពេញ ពីឆ្នាំ២០០៩ រហូតដល់បច្ចុប្បន្ន ។



### តំណាងក្រសួងមហាផ្ទៃ

ជនជាតិខ្មែរ សញ្ជាតិខ្មែរ លោកកើតនៅថ្ងៃទី១៦ ខែកក្កដា ឆ្នាំ១៩៧២ និងបានទទួលបរិញ្ញាបត្រ គ្រប់គ្រងនៅសកលវិទ្យាល័យជាតិគ្រប់គ្រង ក្នុងឆ្នាំ២០០៤ ។ លោកទទួលបានអនុបណ្ឌិត នៅសកលវិទ្យាល័យជាតិគ្រប់គ្រង ក្នុងឆ្នាំ២០០៧។ លោកបានបម្រើការងារឲ្យក្រសួងមហាផ្ទៃ មានតួនាទីជាអគ្គនាយករង នៃអគ្គនាយដ្ឋានរដ្ឋបាលមូលដ្ឋាន ចាប់ពីឆ្នាំ២០០៦ ដល់បច្ចុប្បន្ន ។ លោកចូលជាសមាជិកក្រុមប្រឹក្សាភិបាល នៃរដ្ឋាករទឹកស្វយ័តក្រុងភ្នំពេញ ពីឆ្នាំ២០១០ រហូតដល់ថ្ងៃទី៣០ ខែមិថុនា ឆ្នាំ២០១២ ។



### តំណាងនិយោជិត រដ្ឋាករទឹកស្វយ័តក្រុងភ្នំពេញ

ជនជាតិខ្មែរ សញ្ជាតិខ្មែរ លោកកើតនៅថ្ងៃទី២៤ ខែកុម្ភៈ ឆ្នាំ១៩៦៦ និងបានទទួលជាវិស្វករជំនាញ Mechanical នៅសាលាវិស្វកម្មសម្រាប់ Plant and Construction នៃប្រទេសអាស៊ីម៉ង់ ក្នុងឆ្នាំ១៩៨៩ ។ លោកបានទទួលអនុបណ្ឌិតរដ្ឋបាលអាជីវកម្ម នៅវិទ្យស្ថានសេដ្ឋកិច្ច និងហិរញ្ញវត្ថុ ក្នុងឆ្នាំ២០០៦ ។ លោកបានបម្រើការងារឲ្យរដ្ឋាករទឹកស្វយ័តក្រុងភ្នំពេញ មានតួនាទីជាអគ្គនាយករង ពីឆ្នាំ២០០៦ ដល់ឆ្នាំ២០១១ និងចូលជាសមាជិកក្រុមប្រឹក្សាភិបាល និងជាតំណាងនិយោជិត នៃរដ្ឋាករទឹកស្វយ័តក្រុងភ្នំពេញ ពីឆ្នាំ២០០៩ រហូតដល់ ថ្ងៃទី៣០ ខែមិថុនា ឆ្នាំ២០១២ ។ លោកជាអគ្គនាយករងទទួលបន្ទុកសាខាសេវាកម្មទឹកស្អាត និងអនាម័យ ពីថ្ងៃទី២១ ខែឧសភា ឆ្នាំ២០១២ រហូតមកដល់បច្ចុប្បន្ន ។



**លោក នួន សុផេន**  
សមាជិកក្រុមប្រឹក្សាភិបាល



### តំណាងសាលារាជធានីភ្នំពេញ

ជនជាតិខ្មែរ សញ្ជាតិខ្មែរ លោកកើតនៅថ្ងៃទី១៤ ខែកក្កដា ឆ្នាំ១៩៥២ និងបានបញ្ចប់ឆ្នាំទី២ នៅមហាវិទ្យាល័យពាណិជ្ជសាស្ត្រ ក្នុងឆ្នាំ១៩៧៥ ។ លោកបានទទួលបរិញ្ញាបត្រជាន់ខ្ពស់ ផ្នែកគ្រប់គ្រងរដ្ឋបាលសាធារណៈ នៅសកលវិទ្យាល័យចំរើនពហុបច្ចេកវិទ្យា ។ លោកបានបម្រើការងារឲ្យសាលារាជធានីភ្នំពេញ មានតួនាទីជានាយកខុទ្ទកាល័យ ពីឆ្នាំ២០០៦ ដល់ឆ្នាំ២០១០ ។ លោកជាអភិបាលរងរាជធានីភ្នំពេញ ពីឆ្នាំ២០១០ រហូតដល់បច្ចុប្បន្ន និងចូលជាសមាជិកក្រុមប្រឹក្សាភិបាល នៃរដ្ឋាករទឹកស្វយ័តក្រុងភ្នំពេញ ពីឆ្នាំ២០១១ រហូតដល់ថ្ងៃទី៣០ ខែមិថុនា ឆ្នាំ២០១២ ។



# អភិបាល

## នៅថ្ងៃទី៣០ ខែមិថុនា ឆ្នាំ២០១២



បុគ្គលិកជាន់ខ្ពស់

នៅថ្ងៃទី៣០ ខែមិថុនា ឆ្នាំ២០១២

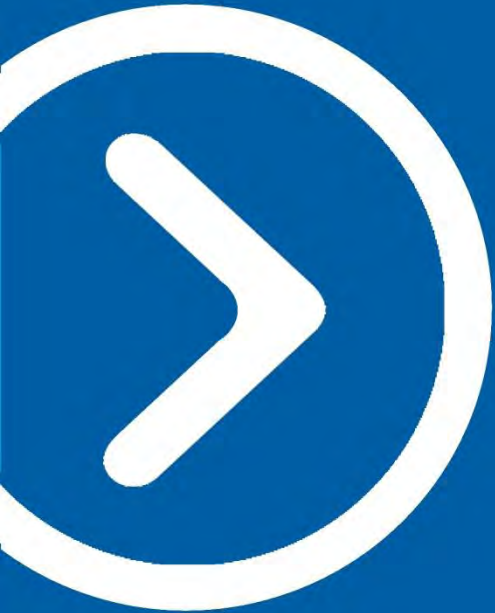



# បុគ្គលិកជាន់ខ្ពស់



**ឯកឧត្តម ឯក សុនធាន់**  
អគ្គនាយក



## ប្រតិភូរាជរដ្ឋាភិបាល ទទួលបន្ទុកជាអគ្គនាយក រ.ទ.ស.ភ

ជនជាតិខ្មែរ សញ្ជាតិខ្មែរ លោកកើតនៅថ្ងៃទី១០ ខែមីនា ឆ្នាំ១៩៥០ និងបានទទួលជា វិស្វករជំនាញ នៅវិទ្យាស្ថាន បច្ចេកទេសជាន់ខ្ពស់មិត្តភាពកម្ពុជា-សូវៀត ក្នុងឆ្នាំ១៩៧៤ (វិស្វករជំនាញអគ្គិសនី) ។ ពីឆ្នាំ២០០៦ ដល់ឆ្នាំ២០០៨ លោកមានតួនាទីជាអគ្គនាយក រដ្ឋាករទឹកស្វយ័តក្រុងភ្នំពេញ ។ ចាប់ ពីឆ្នាំ២០០៨ រហូតដល់ថ្ងៃទី៣០ ខែមិថុនា ឆ្នាំ២០១២ លោកជាប្រតិភូរាជរដ្ឋាភិបាលកម្ពុជា ទទួល បន្ទុកជាអគ្គនាយក រ.ទ.ស.ភ និងជាសមាជិកក្រុមប្រឹក្សាភិបាល ។ ក្នុងកំឡុងពេលដឹកនាំ រ.ទ.ស.ភ ឯកឧត្តម ឯក សុនធាន់ បានទទួលបានស្នងដៃ មេដាយ និងពានរង្វាន់ជាបន្តបន្ទាប់ដូចជា រង្វាន់ទឹក ឆ្នាំ២០០៤ (ទឹកស្អាត សម្រាប់ទាំងអស់គ្នា) ពី ADB; ពានរង្វាន់ វ៉ាមុន ម៉ាកសាយសាយ ឆ្នាំ២០០៦ (សំរាប់សេវាកម្មរដ្ឋាភិបាល); លោកត្រូវបាន **សម្តេចអគ្គមហាសេនាបតីតេជោ ហ៊ុន សែន** ប្រសិទ្ធនាម ជាវីរៈបុរសធនធានទឹកនៅថ្ងៃទី១៨ ខែតុលា ឆ្នាំ២០០៦; លោកបានទទួលមេដាយកិត្តិយសផ្តល់ ដោយប្រធានាធិបតេយ្យបារាំង ឯកឧត្តម សាកូស៊ី ក្នុងឆ្នាំ២០១០។ លើសពីនេះទៅទៀត ក្នុងខែកញ្ញា ឆ្នាំ២០១០ លោកបានដឹកនាំ រដ្ឋាករទឹកស្វយ័តក្រុងភ្នំពេញ អោយទទួលបានពានរង្វាន់ឧស្សាហកម្ម ទឹកស្អាតក្រុងស្តុកខូម ឆ្នាំ២០១០ ដែលជាពានរង្វាន់ថ្នាក់ពិភពលោក ។



**លោក ឡុង ណារ៉ូ**  
អគ្គនាយករង



## អគ្គនាយករង រដ្ឋាករទឹកស្វយ័តក្រុងភ្នំពេញ

ជនជាតិខ្មែរ សញ្ជាតិខ្មែរ លោកកើតនៅថ្ងៃទី២៤ ខែកុម្ភៈ ឆ្នាំ១៩៦៦ និងបានទទួល ជាវិស្វករជំនាញ Mechanical នៅសាលាវិស្វកម្មសម្រាប់ Plant and Construction នៃប្រទេសអាស្ត្រីម៉ង់ ក្នុងឆ្នាំ១៩៨៩ ។ លោកបានទទួលអនុបណ្ឌិតរដ្ឋបាលអាជីវកម្ម នៅ វិទ្យាស្ថានសេដ្ឋកិច្ច និងហិរញ្ញវត្ថុ ក្នុងឆ្នាំ២០០៦ ។ លោកបានបម្រើការងារឲ្យ រដ្ឋាករទឹកស្វយ័តក្រុងភ្នំពេញ មានតួនាទីជាអគ្គនាយករង ពីឆ្នាំ២០០៦ ដល់ឆ្នាំ២០១១ និង ចូលជាសមាជិកក្រុមប្រឹក្សាភិបាល និងជាតំណាងនិយោជិត នៃរដ្ឋាករទឹកស្វយ័តក្រុង ភ្នំពេញ ពីឆ្នាំ២០០៩ រហូតដល់ ថ្ងៃទី៣០ ខែមិថុនា ឆ្នាំ២០១២ ។ លោកជាអគ្គនាយករង ទទួលបន្ទុកសាខាសេវាកម្មទឹកស្អាត និងអនាម័យ ពីថ្ងៃទី២១ ខែឧសភា ឆ្នាំ២០១២ រហូត មកដល់បច្ចុប្បន្ន ។



### មន្ត្រីត្រួតពិនិត្យរដ្ឋ

ជនជាតិខ្មែរ សញ្ជាតិខ្មែរ លោកកើតនៅថ្ងៃទី១៤ ខែសីហា ឆ្នាំ១៩៦៥ និងបានទទួលសញ្ញាបត្រ សាលាកម្រិតសិក្សាទី៣ តាខ្មៅ ក្នុងឆ្នាំ១៩៨៤ ។ លោកបានទទួលបរិញ្ញាបត្រសេដ្ឋកិច្ចរោងចក្រ នៅសាលាវិស្វកម្ម បច្ចេកទេសគមនាគមន៍ នៃប្រទេសអាណ្លីម៉ង់ ក្នុងឆ្នាំ១៩៨៨ និងបានទទួលអនុបណ្ឌិត សេដ្ឋកិច្ចហិរញ្ញវត្ថុ នៅសកលវិទ្យាល័យឡុងដុង (កម្ពុជា និងអង់គ្លេស) ក្នុងឆ្នាំ១៩៩៧ ។ លោកបានបម្រើការងារឲ្យ ក្រសួងសេដ្ឋកិច្ច និងហិរញ្ញវត្ថុ មានតួនាទីជាប្រធាននាយកដ្ឋាន ទ្រព្យសម្បត្តិរដ្ឋ (គ្រប់គ្រងបញ្ជីអចលនៈទ្រព្យរដ្ឋ គ្រប់គ្រងរាល់ចំណូលទទួលបានពីអចលនៈទ្រព្យរដ្ឋ គ្រប់គ្រងសហគ្រាសសាធារណៈ និង រដ្ឋបាលនៃស្ថាប័នរដ្ឋ ត្រួតពិនិត្យលើសហគ្រាសសាធារណៈ) និងជាមន្ត្រីត្រួតពិនិត្យរដ្ឋ នៅរដ្ឋាករទឹកស្វយ័តក្រុងភ្នំពេញ ពីឆ្នាំ២០០៦ រហូតដល់បច្ចុប្បន្ន ។



### អគ្គនាយករង រដ្ឋាករទឹកស្វយ័តក្រុងភ្នំពេញ

ជនជាតិខ្មែរ សញ្ជាតិខ្មែរ លោកកើតនៅថ្ងៃទី០១ ខែមករា ឆ្នាំ១៩៦២ និងបានទទួលបរិញ្ញាបត្រ ជំនាញវិទ្យាសាស្ត្រសេដ្ឋកិច្ច នៅវិទ្យាស្ថានវិទ្យាសាស្ត្រសេដ្ឋកិច្ច ក្នុងឆ្នាំ១៩៩១។ លោកបានទទួល អនុបណ្ឌិតហិរញ្ញវត្ថុ នៅវិទ្យាស្ថានសេដ្ឋកិច្ច និងហិរញ្ញវត្ថុ ក្នុងឆ្នាំ២០០៣ ។ លោកបានបម្រើការងារឲ្យ រដ្ឋាករទឹកស្វយ័តក្រុងភ្នំពេញ ជាប្រធាននាយកដ្ឋាន គណនេយ្យ និងហិរញ្ញវត្ថុ ពីឆ្នាំ២០០៦ ដល់ខែធ្នូ ឆ្នាំ២០១១ ។ ចាប់ពី ឆ្នាំ២០១១ រហូតដល់បច្ចុប្បន្ន លោកមានតួនាទីជា អគ្គនាយករង ទទួលបន្ទុកការងារហិរញ្ញកិច្ច និង ទីផ្សារមូលបត្រ និងជាប្រធាននាយកដ្ឋាន គណនេយ្យ និងហិរញ្ញវត្ថុ នៃរដ្ឋាករទឹកស្វយ័តក្រុងភ្នំពេញ ។



**លោក កែវ សុវណ្ណវិទ្ធ**  
អគ្គនាយករង



### អគ្គនាយករង រដ្ឋាករទឹកស្វយ័តក្រុងភ្នំពេញ

ជនជាតិខ្មែរ សញ្ជាតិខ្មែរ លោកកើតនៅថ្ងៃទី០៧ ខែមករា ឆ្នាំ១៩៦៩ ។ លោកបានទទួលបរិញ្ញាបត្រជាន់ខ្ពស់ផ្នែកសេដ្ឋកិច្ច នៅវិទ្យាស្ថានស្ថាបត្យកម្ម និងសំណង់នៃប្រទេសសូវៀត។ លោកបានបម្រើការងារឲ្យ រដ្ឋាករទឹកស្វយ័តក្រុងភ្នំពេញ មានតួនាទីជាអគ្គនាយករង ចាប់ពីឆ្នាំ២០០៦ រហូតដល់បច្ចុប្បន្ន ។



**បណ្ឌិត ជា វិសុទ្ធ**  
អគ្គនាយករង



### អគ្គនាយករង រដ្ឋាករទឹកស្វយ័តក្រុងភ្នំពេញ

ជនជាតិខ្មែរ សញ្ជាតិខ្មែរ លោកកើតនៅថ្ងៃទី០៧ ខែធ្នូ ឆ្នាំ១៩៦០ និងបានបញ្ចប់ការសិក្សានៅមហាវិទ្យាល័យភាសា Leipzig នៃប្រទេសអាល្លឺម៉ង់ ក្នុងឆ្នាំ១៩៨៤ ។ លោកបានទទួលអនុបណ្ឌិត វិស្វកម្ម គ្រប់គ្រងទឹក ក្នុងឆ្នាំ១៩៨៩ និងទទួលបានបណ្ឌិត វិទ្យាសាស្ត្រវិស្វកម្ម ក្នុងឆ្នាំ១៩៩៤ នៅមហាវិទ្យាល័យបច្ចេកវិទ្យា Dresden នៃប្រទេសអាល្លឺម៉ង់ ។ លោកបានបម្រើការងារឲ្យ រដ្ឋាករទឹកស្វយ័តក្រុងភ្នំពេញ មានតួនាទីជាជំនួយការអគ្គនាយក និងជាប្រធានក្រុមប្រឹក្សាបច្ចេកទេស ព្រមទាំងជាគណៈកម្មការ កំណត់បុរេលក្ខណៈសម្បត្តិវាយតម្លៃ និងប្រគល់កិច្ចសន្យា (PEAC) ពីឆ្នាំ២០០៦ ដល់ ខែធ្នូ ឆ្នាំ២០១១ ។ លោកគឺជាអគ្គនាយករង ទទួលបន្ទុកក្រុមប្រឹក្សាភិបាល ការងារលេខាធិការដ្ឋាន និង ការងារបណ្តុះបណ្តាល នៅ រ.ទ.ស.ភ ចាប់ពីខែធ្នូ ឆ្នាំ២០១១ រហូតដល់បច្ចុប្បន្ន ។



**លោក ស័រិទ្ធ សុវិទ្យា**  
អគ្គនាយករង



### អគ្គនាយករង រដ្ឋាករទឹកស្វយ័តក្រុងភ្នំពេញ

ជនជាតិខ្មែរ សញ្ជាតិខ្មែរ លោកកើតនៅថ្ងៃទី០៥ ខែមេសា ឆ្នាំ១៩៦៤ និងបានទទួល ជាវិស្វករជំនាញ មេកានិចខ្សែបណ្តាញស្រោចស្រាវជ្រាវ នៅមហាវិទ្យាល័យម៉ាស៊ីន និង បរិក្ខារ នៃខ្សែបណ្តាញស្រោចស្រាវជ្រាវ នៃសហភាពសូវៀត ក្នុងឆ្នាំ១៩៩១ ។ លោកបានទទួល ជំនាញគ្រប់គ្រង នៅវិទ្យាស្ថានសេដ្ឋកិច្ច និងហិរញ្ញវត្ថុ ក្នុងឆ្នាំ២០០៣។ លោកបានបម្រើ ការងារឲ្យ រដ្ឋាករទឹកស្វយ័តក្រុងភ្នំពេញ មានតួនាទីជាប្រធាននាយកដ្ឋាន ផែនការ និង គម្រោង ពីឆ្នាំ២០០៦ ដល់ខែធ្នូ ឆ្នាំ២០១១ ។ លោកជាអគ្គនាយករង ទទួលបន្ទុកការងារ ផែនការ និងវិនិយោគ និងជាប្រធាននាយកដ្ឋាន ផែនការ និងគម្រោង ចាប់ពីខែធ្នូ ឆ្នាំ២០១១ រហូតដល់បច្ចុប្បន្ន ។



**លោក យុត ចុន្ទរិទ្ធ**  
អគ្គនាយករង



### អគ្គនាយករង រដ្ឋាករទឹកស្វយ័តក្រុងភ្នំពេញ

ជនជាតិខ្មែរ សញ្ជាតិខ្មែរ លោកកើតនៅថ្ងៃទី២២ ខែកក្កដា ឆ្នាំ១៩៦៦ ។ លោកបានបញ្ចប់ ការសិក្សានៅសាលាគ្រឹះស្ថាន ភូមិភាគខេត្តបាត់ដំបង ក្នុងឆ្នាំ១៩៨៦ និងបាន ទទួល បរិញ្ញាបត្រ វិស្វករជំនាញ ទឹកស្អាត និងលូទឹក នៅវិទ្យាស្ថានវិស្វកម្ម នៃប្រទេសសូវៀត ក្នុង ឆ្នាំ១៩៩៣ ។ លោកបានបម្រើការងារឲ្យ រដ្ឋាករទឹកស្វយ័តក្រុងភ្នំពេញ មានតួនាទីជា ប្រធាននាយកដ្ឋាន ផលិតកម្ម និងផ្គត់ផ្គង់ទឹក ពីឆ្នាំ២០០៦ ដល់ខែធ្នូ ឆ្នាំ ២០១១ ។ លោក ជាអគ្គនាយករង ទទួលបន្ទុកការងាររដ្ឋបាល និងធនធានមនុស្ស ចាប់ពីខែធ្នូ ឆ្នាំ២០១១ រហូតដល់បច្ចុប្បន្ន ។



**លោក ស៊ីម ខេនលីន**  
ប្រធាននាយកដ្ឋាន



### ប្រធាននាយកដ្ឋានអាជីវកម្ម

ជនជាតិខ្មែរ សញ្ជាតិខ្មែរ លោកកើតនៅថ្ងៃទី០៧ ខែកញ្ញា ឆ្នាំ១៩៤៧ និងបានទទួលបរិញ្ញាបត្រផ្នែកគណិតវិទ្យា នៅសកលវិទ្យាល័យភូមិន្ទភ្នំពេញ ក្នុងឆ្នាំ១៩៧៥ ។ លោកបានបម្រើការងារឲ្យ រដ្ឋាករទឹកស្វយ័តក្រុងភ្នំពេញ មានតួនាទីជាប្រធាននាយកដ្ឋាន អាជីវកម្មចាប់ពីឆ្នាំ២០០៦ រហូតដល់ថ្ងៃទី៣០ ខែមិថុនា ឆ្នាំ២០១២ ។



**លោកស្រី ឡឿន អារី**  
ប្រធាននាយកដ្ឋាន



### ប្រធាននាយកដ្ឋានរដ្ឋបាល និងធនធានមនុស្ស

ជនជាតិខ្មែរ សញ្ជាតិខ្មែរ លោកស្រីកើតនៅថ្ងៃទី០៧ ខែឧសភា ឆ្នាំ១៩៦៧ និងបានទទួលបរិញ្ញាបត្រផ្នែកគ្រប់គ្រង នៅសកលវិទ្យាល័យបៀលប្រាយ ក្នុងឆ្នាំ២០០៤ ។ លោកស្រីបានទទួលបរិញ្ញាបត្រជាន់ខ្ពស់ ផ្នែកច្បាប់ នៅសកលវិទ្យាល័យឯកទេស នៃកម្ពុជា ក្នុងឆ្នាំ២០១១ ។ លោកស្រីបានបម្រើការងារឲ្យ រដ្ឋាករទឹកស្វយ័តក្រុងភ្នំពេញ មានតួនាទីជាប្រធានការិយាល័យធនធានមនុស្សពីឆ្នាំ២០០៦ ដល់ឆ្នាំ២០០៨ និងជាប្រធាននាយកដ្ឋានរដ្ឋបាល និងធនធានមនុស្ស ចាប់ពីឆ្នាំ២០០៨ រហូតដល់បច្ចុប្បន្ន ។



### ប្រធាននាយកដ្ឋានផលិតកម្ម និងផ្គត់ផ្គង់ទឹក

ជនជាតិខ្មែរ សញ្ជាតិខ្មែរ លោកកើតនៅថ្ងៃទី១៥ ខែមិថុនា ឆ្នាំ១៩៧៣ ។ លោកបានទទួលសញ្ញាប័ត្រជាវិស្វករជលគតិ នៅវិទ្យាស្ថានបច្ចេកវិទ្យាកម្ពុជា ក្នុងឆ្នាំ១៩៩៦ ។ បន្ទាប់មកលោកបានទទួលសញ្ញាប័ត្រអនុបណ្ឌិតជំនាញ Build Environment នៅសាកលវិទ្យាល័យហុកកែដូ នៃប្រទេសជប៉ុន ។ លោកបានបម្រើការងារឲ្យ រដ្ឋាករទឹកស្វយ័តក្រុងភ្នំពេញ មានតួនាទីជាប្រធានការិយាល័យ សិក្សាគម្រោង ពីឆ្នាំ២០០៥ ដល់ឆ្នាំ២០០៨ ។ លោកជាជំនួយការ ប្រធាននាយកដ្ឋាន ផលិតកម្ម និង គ្រប់គ្រងប្រព័ន្ធផ្គត់ផ្គង់ទឹក ពីឆ្នាំ ២០០៨ ដល់ ឆ្នាំ២០០៩ ។ ពីឆ្នាំ២០០៩ ដល់ឆ្នាំ២០១២ លោកជាអនុប្រធាននាយកដ្ឋាន ផលិតកម្ម និងផ្គត់ផ្គង់ទឹក ហើយចាប់ពីឆ្នាំ២០១២ រហូតមកដល់បច្ចុប្បន្ន លោកជាប្រធាននាយកដ្ឋាន ផលិតកម្ម និងគ្រប់គ្រងប្រព័ន្ធផ្គត់ផ្គង់ទឹក ។





# បុគ្គលិកជាន់ខ្ពស់

## នៅថ្ងៃទី៣០ ខែមិថុនា ឆ្នាំ២០១២



# ការងារប្រព្រឹត្តកម្មទឹកស្អាត ប្រព័ន្ធចែកចាយទឹក និងការកាត់បន្ថយទឹកបាត់បង់

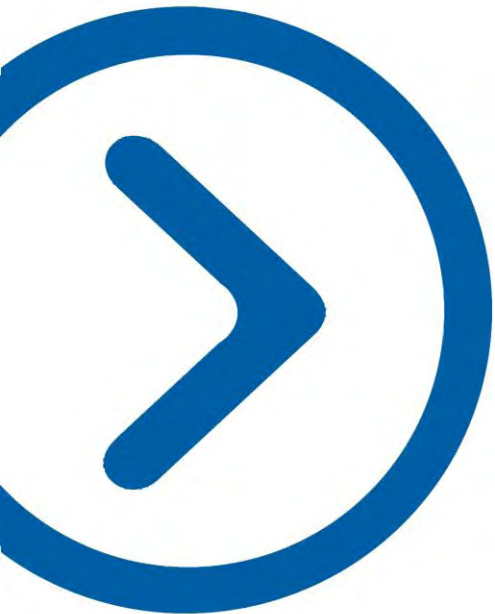

## ប្រព័ន្ធចែកចាយទឹកស្អាត

ប្រព័ន្ធចែកចាយទឹកស្អាតត្រូវបានបែងចែកជា ២ផ្នែកគឺ:

**បំពង់មេនាំទឹក:** ជាបំពង់មេធំៗមានទំហំចាប់ពី ២៥០ម.ម ឡើងទៅ ដែលមាន តួនាទីបញ្ជូនទឹកស្អាត ពីស្ថានីយបូមទឹកស្អាតទៅបំពង់ចែកចាយ ។ បច្ចុប្បន្ន រ.ទ.ស.ភ មានបំពង់មេទំហំធំ បំផុត ១.៦០០ ម.ម ។ ដោយផ្អែកលើតួនាទី និងសម្ពាធទឹកក្នុងបំពង់ដូចនេះបំពង់មេនាំទឹក ត្រូវបានកំណត់ឱ្យប្រើប្រាស់ បំពង់ប្រភេទដែកស្វិត (Ductile Iron) ។

**បំពង់ចែកចាយទឹក:** ជាបំពង់មានទំហំចាប់ពី ៥០ម.ម ដល់ ២០០ម.ម ដែល ទទួលទឹកស្អាតពីបំពង់មេនាំទឹក រួចចែកចាយដល់អតិថិជន ។ រ.ទ.ស.ភ កំណត់ឱ្យប្រើប្រាស់បំពង់ចែកចាយ ជាប្រភេទ HDPE ព្រោះមានតម្លៃថោក សមរម្យ តែមានគុណភាពខ្ពស់សមស្រប លើកលែងតែបំពង់ចែកចាយក្នុងខណ្ឌ ៧មករា និងមួយផ្នែកនៃខណ្ឌទួលគោក ដែលស្ថិតក្នុងគម្រោងជំនួយរបស់ ប្រទេសជប៉ុនទើបជាបំពង់ដែកស្វិត ។

## ការបាត់បង់ទឹក

ការងារដែលមានលក្ខណៈជាគន្លឹះបំផុតនោះគឺ ការងារគ្រប់គ្រងទឹកបាត់បង់តាម តំបន់ ដោយហេតុថា រដ្ឋាករទឹកស្វយ័តក្រុងភ្នំពេញ បានចាត់ទុកការកាត់បន្ថយ ទឹកបាត់បង់ គឺជាកត្តាស្ថាប័នរបស់អង្គការ ដោយហេតុថាការកាត់បន្ថយទឹក បាត់បង់ឱ្យចុះទាប ជាហេតុនាំអោយបង្កើនបាននូវអត្រាធ្វើកុយបត្រ និងឈាន ទៅបង្កើនបាននូវចំណូលថ្លៃទឹក ។



# ក-ការងារប្រព្រឹត្តកម្មទឹកស្អាត

## ក.១- ប្រព្រឹត្តកម្ម

### ដំណើរការនៃប្រព័ន្ធប្រព្រឹត្តកម្មទឹកស្អាត

រដ្ឋាករទឹកស្វយ័តក្រុងភ្នំពេញ ប្រព្រឹត្តកម្ម និង ផ្គត់ផ្គង់ ទឹកស្អាតប្រចាំថ្ងៃ គឺផ្អែកតាមតម្រូវការប្រើប្រាស់ទឹករបស់ ប្រជាជន ក្នុងផ្ទៃសេវា ដែលតម្រូវការនេះអាចកើនឡើង ឬថយចុះមិន ទៀងទាត់ ដែលទាក់ទងនឹងកត្តារដូវកាល និងអាកាសធាតុ ។ ការចាត់ចែងដំណើរការរោងចក្រ នីមួយៗ ដើម្បីបំពេញតម្រូវការប្រើប្រាស់ត្រូវបានគិតគូរ ទៅដល់ប្រសិទ្ធភាពសេដ្ឋកិច្ច របស់រោងចក្រនីមួយៗជា ចម្បង ហេតុនេះ ទើបអត្រាដំណើរការរបស់រោងចក្រ នីមួយៗ ធៀបនឹងសមត្ថភាពប្រព្រឹត្តកម្មពុំដូចគ្នាទាំង ស្រុង។ បច្ចុប្បន្ន រ.ទ.ស.ភ មានលទ្ធភាពផលិតទឹកស្អាត

ជាមធ្យមបាន ៣៣០.០០០ម៉ែត្រគូប/ថ្ងៃ លើសមត្ថភាព ដើម ៣០០ពាន់ម៉ែត្រគូប/ថ្ងៃ ដោយរោងចក្រប្រព្រឹត្តកម្ម ទឹកស្អាតចំនួន៣គឺ ៖ រោងចក្រភូមិព្រែក: មាន សមត្ថភាពប្រព្រឹត្តកម្មចំនួន ១៧០.០០០ ម៉ែត្រគូប / ថ្ងៃ រោងចក្រជ្រោយចង្វារ: មានសមត្ថភាពប្រព្រឹត្តកម្ម ចំនួន ១៤០.០០០ម៉ែត្រគូប / ថ្ងៃ ។ រោងចក្រចំការមន: មាន សមត្ថភាពប្រព្រឹត្តកម្មចំនួន ២០.០០០ ម៉ែត្រគូប/ថ្ងៃ។ ជាមូលដ្ឋានប្រព្រឹត្តកម្មទឹក របស់រោងចក្រប្រព្រឹត្តកម្ម ទឹកស្អាតទាំងអស់របស់ រដ្ឋាករទឹកស្វយ័តក្រុងភ្នំពេញ ចែកចេញជា ៣ដំណាក់កាល៖

### » សង្វាក់ប្រព្រឹត្តកម្មទឹកស្អាត «

រដ្ឋាករទឹកស្វយ័តក្រុងភ្នំពេញ បានផ្គត់ផ្គង់ទឹកស្អាត ទៅតាមតម្រូវការប្រើប្រាស់របស់អតិថិជន ដោយដំណើរការ ប្រព័ន្ធប្រព្រឹត្តកម្មដែលមានស្រាប់ និងធានាគុណភាពទឹកស្អាតគ្មានមេរោគ និងអាចផឹកបានផ្ទាល់ពីបណ្តាញចែកចាយ សង្វាក់ផលិតកម្មទឹករបស់រោងចក្រប្រព្រឹត្តកម្មទឹកស្អាតទាំងអស់ ចែកចេញជាបីដំណាក់កាលដូចខាងក្រោម៖

<p><b>ស្ថានីយបូមទឹកល្អក់</b></p> <p>គឺជាសំណង់អគារដែលសង់នៅលើមាត់ប្រាំង ទន្លេ ដើម្បីអាចទទួលទឹក ចូលទៅក្នុងអណ្តូងសំណង់ អគារនេះ និងអាចបូមទឹកយកទៅប្រើប្រាស់បាន ។</p>	<p><b>ស្ថានីយប្រព្រឹត្តកម្មទឹក</b></p> <p>គឺជាសំណង់ដែលសាងសង់ឡើងសម្រាប់សំអាត ទឹកដើម -ទឹកទន្លេ- ដែលមិនទាន់ស្អាតអោយបាន ស្អាតល្អ ។</p>	<p><b>ស្ថានីយបូមទឹកស្អាត</b></p> <p>គឺជាអគារដែលបំពាក់ដោយម៉ូទ័របូមទឹកស្អាត និង មានភារកិច្ចបូមទឹកស្អាតចេញពីអាងស្តុកទឹកស្អាត បញ្ជូនទៅក្នុងបណ្តាញចែកចាយ ។</p>
<h1>១</h1>	<h1>២</h1>	<h1>៣</h1>

# ក.១- ប្រព្រឹត្តកម្ម (ត)

## ដំណើរការនៃប្រព័ន្ធប្រព្រឹត្តកម្មទឹកស្អាត (ត)

ស្ថានីយបូមទឹកល្អក់មានតួនាទីបូមទឹកល្អក់ពីប្រភពដើម (ទន្លេ) ដើម្បីបញ្ជូនទៅកាន់ស្ថានីយប្រព្រឹត្តកម្មរបស់រោងចក្រប្រព្រឹត្តកម្ម តាមបំពង់មេនាំទឹក ដែលក្នុងនោះរោងចក្រភូមិព្រែកបូមយកទឹកពីទន្លេសាប, រោងចក្រជ្រោយចង្វារ បូមយកទឹកពីទន្លេមេគង្គលើ និងរោងចក្រចំការមន បូមយកទឹកពីទន្លេបាសាក់ ។ រដ្ឋាករទឹកស្វយ័តក្រុងភ្នំពេញ មានសំណង់ស្ថានីយបូមទឹកល្អក់របស់រោងចក្រ

ភូមិព្រែក និងជ្រោយចង្វារ ត្រូវបានសាងសង់ជាអគារបេតុងស្ថិតនៅក្នុងទន្លេ ដោយឡែកស្ថានីយបូមទឹកល្អក់របស់រោងចក្រចំការមន ជាប្រភេទស្ថានីយបណ្តែត ។ ជាទូទៅ កម្ពស់ទឹកទន្លេទាំង៣ ប្រែប្រួលទៅតាមរដូវកាល ហើយកម្ពស់ទឹកក្នុងឆ្នាំនីមួយៗ ក៏ពុំដូចគ្នាដែរ ដោយសារតែកត្តាអាកាសធាតុ និងជាពិសេសអាស្រ័យទៅនឹងរបបទឹកទន្លេមេគង្គ ។

### » ក្រាហ្វិចខាងក្រោមឆ្លុះបញ្ចាំងពីកម្រិតទឹកល្អក់ ពីខែ០៤ ដល់ ខែ០៦ «

រដ្ឋាករទឹកស្វយ័តក្រុងភ្នំពេញ មិនអាចផ្តល់ការធានាណាមួយថា កម្រិតទឹកទាំងនេះមិនមានបម្រែបម្រួលខ្លាំង នាពេលអនាគតខាងមុខនេះទេ ។

## កម្រិតទឹកទន្លេ ពីខែឧសភា រហូតដល់ខែមិថុនា ឆ្នាំ២០១២ (គិតជាម៉ែត្រ)

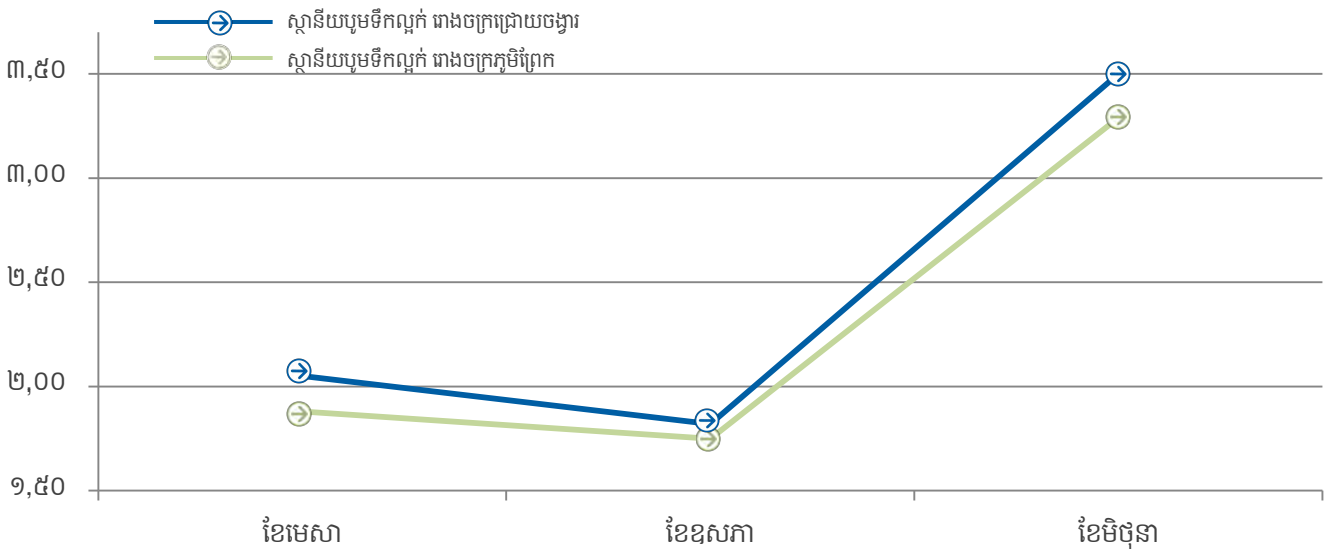

# ក.១- ប្រព្រឹត្តកម្ម (ត)

## ស្ថានីយប្រព្រឹត្តកម្ម

ប្រព័ន្ធប្រព្រឹត្តកម្មទឹកចែកជា៦ដំណាក់កាលគឺ (ទី១)អាងទទួលទឹក (ទី២)អាងកូរ (ទី៣)អាងផ្គុំករ (ទី៤)អាងរង (ទី៥)អាងបោះ និង(ទី៦)អាងស្តុកទឹកស្អាត ។ ក្នុងការចម្រាញ់ទឹកដើម "ទឹកទន្លេ" ឲ្យទៅជាទឹកស្អាតចាំបាច់ត្រូវប្រើសារធាតុគីមី សាច់ជូរ / ប៉ូលីអាលុយមីញ៉ូមក្លរាយ (PAC), កំបោរ និងឧស្ម័នក្លរ ដែលសារធាតុនីមួយៗមានតួនាទីផ្សេងៗគ្នាក្នុងការសម្អាតទឹក៖ សាច់ជូរ / ប៉ូលីអាលុយមីញ៉ូមក្លរាយ (PAC): មានតួនាទីធ្វើឲ្យភាគ

ល្អិតតូចៗនៃកករបាច់ផ្គុំគ្នាជាដុំកកធំ មានទម្ងន់ធ្ងន់ដែលអាចរងចុះបាន ។ ភាគល្អិតទាំងនេះ រួមមានដីតដួង និងដីល្បាប់ សារធាតុគីមីសរីរាង្គ កាកសំណល់ពីដំណើរការប្រព្រឹត្តកម្មផ្សេងទៀត និងសារធាតុសរីរាង្គតូចៗជាច្រើនទៀត ។ កំបោរ: សម្រាប់បង្កើន pH នៃទឹកមានន័យថា បន្ថយជាតិអាស៊ីតក្នុងទឹក ។ ក្លរ: មានតួនាទីសំលាប់មេរោគ និងកម្ចាត់សារធាតុដីរសាស្ត្រ (ពណ្តកស្បៃ) ចេញពីទឹក ។

**» រ.ទ.ស.ភ មានសមត្ថភាពផ្គត់ផ្គង់ទឹក ២៤ម៉ោង/ថ្ងៃ និង៧ថ្ងៃ/សប្តាហ៍ «**

ដោយក្នុងត្រីមាសទី២ ឆ្នាំ២០១២នេះ អាចធ្វើការផលិតបាន ២៩.៥៦៣.១៣៩ម<sup>៣</sup>  
លើសមត្ថភាពផលិតគិតជាមធ្យម ២៩.៣០០.០០០ម<sup>៣</sup> ។ ជាលទ្ធផលការងារប្រព្រឹត្តកម្មនៅត្រីមាសទី២ ឆ្នាំ២០១២  
មានភាពល្អប្រសើរធៀបទៅនឹងផែនការដែលបានដាក់ចុះ ។

លទ្ធផលការងារប្រព្រឹត្តកម្ម ត្រីមាសទី២ ឆ្នាំ២០១២ <span style="float: right;"></span>			
បរិយាយ	ផែនការ (គិតជា ម <sup>៣</sup> )	ជាក់ស្តែង (គិតជា ម <sup>៣</sup> )	អត្រា (%)
រោងចក្រ ភូមិព្រែក	១៣.២៨៩.០០០	១៤.៤៥៨.៥៤៣	១០៧
រោងចក្រ ជ្រោយចង្វារ	១៣.៤៥៣.៧៣០	១៣.៨៣៣.០៥០	១០៤
រោងចក្រ ចំការមន	១.៨៦០.០០០	១.២៧១.៤៥៦	៦៩
<b>សរុប</b>	<b>២៨.៥០២.៧៣០</b>	<b>២៩.៥៦៣.១៣៩</b>	<b>១០៣</b>

# ក.១- ប្រព្រឹត្តកម្ម (ត)

## ការប្រើប្រាស់វត្ថុធាតុដើមក្នុងការផលិតទឹកស្អាត

ជាមួយ បរិមាណប្រើប្រាស់សាច់ដូរសរុប ទាបជាងផែនការ ដោយសារនៅ ក្នុងត្រីមាសទី២ នេះការប្រើប្រាស់សាច់ដូរ មិនបានយកមកប្រើប្រាស់ ក្នុងរោងចក្រភូមិព្រែក និង ចំការមន ដោយប្រើប្រាស់សារធាតុ PAC ជំនួសវិញ ។ កំបោរមិនត្រូវបានយកមកប្រើប្រាស់ ដោយសាររោងចក្រ ជ្រោយចង្វារមិនមានតម្រូវការប្រើប្រាស់កំបោរ ពីព្រោះគុណភាពទឹក ទន្លេមានលក្ខណៈប្រសើរ រោងចក្រ ភូមិព្រែក និងចំការមន ប្រើប្រាស់វត្ថុ ធាតុដើម PAC ជំនួសសាច់ដូរដែលធ្វើឲ្យមិនមានតម្រូវការប្រើប្រាស់ កំបោរ ។ បរិមាណប្រើប្រាស់ក្លរ រសប លើសផែនការ៨,២១% ដោយសារ ទឹកមានលក្ខណៈជាដីឥដ្ឋ ពណ៌មានកម្រិតខ្ពស់ តំលៃប៉េហាស និង អាស៊ីតលីនីយ៉ា ទាបបន្តិច ទឹកមានស្នែងច្រើន ដែលជាប្រភេទស្នែងពណ៌ បៃតង ទឹកមានជាតិខ្លាញ់ត្រីអណ្តែតលើផ្ទៃទឹក មានក្លរិណាត្រី និងមាន ក្លរិណស្អុយ មានពុះច្រើនដែលបណ្តាលមកពីទឹកលូប្តូរចូលក្នុងស្ថានីយ បូម ជាហេតុធ្វើឲ្យអម៉ូញាក់កើនឡើងខ្ពស់ ព្រមទាំងធ្វើឲ្យតម្រូវការ

អុកស៊ីសែនមានការថយចុះ ។ ទឹកមានមេរោគច្រើន និងសារធាតុសរីរាង្គ មានការកើនឡើងផងដែរ ។ ម៉្យាងវិញទៀតនៅរដូវប្រាំង កំពស់ទឹកទន្លេមាន កម្រិតទាប ដែលជាធាតុធ្វើឲ្យ ទឹកតាមបឹងប្តូរ និងទឹកកាកសំណល់នៅតាម លំនៅដ្ឋានហូរចូលក្នុងទន្លេ នេះក៏ជាផ្នែកមួយធ្វើឲ្យទឹកដើមមានគុណភាព អន់ ។ បម្រែបម្រួលអាកាសធាតុក្តៅខ្លាំង បានធ្វើឲ្យខ្ពស់ក្លរិណាត្រី យ៉ាងហោចណាស់តាមបណ្តាញចែកចាយ ហើយបណ្តាញចែកចាយ រដ្ឋាករទឹក ស្វយ័តក្រុងភ្នំពេញ ក៏កាន់តែឆ្ងាយទៅ ជាហេតុធ្វើឲ្យខ្ពស់ក្លរិណាត្រី បង់ផងដែរ ។ បរិមាណទឹកផលិតលើសផែនការ៣% ត្រូវប្រើប្រាស់អគ្គិសនី អស់ ៥០៦.១១១kwh តាមលទ្ធផលជាក់ស្តែងបរិមាណអគ្គិសនី ប្រើប្រាស់ លើសជាក់ស្តែងតែ ៣៣.៨៦៧kwh ប៉ុណ្ណោះ ។ បរិមាណផលិតទឹកផលិត តាមផែនការនឹងត្រូវប្រើប្រាស់អគ្គិសនីប្រមាណ ១៦.៧៦៦.០៨០ kwh ដោយជាក់ស្តែងប្រើប្រាស់អគ្គិសនីតែ១៦.២៥២.៦៣៨kwh។ តាមការវិភាគ ឃើញថាការប្រើប្រាស់អគ្គិសនីមានកម្រិតទាបជាងផែនការ ៩ វ៉ាត់/ម<sup>៣</sup> ។

លទ្ធផលការប្រើប្រាស់វត្ថុធាតុដើមក្នុងការប្រព្រឹត្តកម្មទឹកស្អាត ត្រីមាសទី២ ឆ្នាំ២០១២

បរិយាយ	រោងចក្រ ភូមិព្រែក		រោងចក្រ ជ្រោយចង្វារ		រោងចក្រ ចំការមន		សរុប		អត្រា
	ផែនការ	ជាក់ស្តែង	ផែនការ	ជាក់ស្តែង	ផែនការ	ជាក់ស្តែង	ផែនការ	ជាក់ស្តែង	
<b>PAC</b> (គីឡូក្រាម)	0	២៥៣.៤៦២ (១៧,៧៤ក្រ/ម <sup>៣</sup> )	0	0	0	២១.២២៥ (១៧,០៥ក្រ/ម <sup>៣</sup> )	0	២៧៤.៦៨៧ (១៩,៦៨ក្រ/ម <sup>៣</sup> )	0
<b>សាច់ដូរ</b> (គីឡូក្រាម)	៣៨០.៥៥៨ (២៩ក្រ/ម <sup>៣</sup> )	0	១១៦.៨១៣ (៨,៦៧ក្រ/ម <sup>៣</sup> )	៥៩.៩០០ (៤,២៧ក្រ/ម <sup>៣</sup> )	៤២.១០០ (២៣,១៧ក្រ/ម <sup>៣</sup> )	0	៥៣៩.៤៧១ (១៩,០៣ក្រ/ម <sup>៣</sup> )	៥៩.៩០០ (៤,២៨ក្រ/ម <sup>៣</sup> )	១១%
<b>កំបោរ</b> (គីឡូក្រាម)	៦១.៧០៥ (៤,៦៧ក្រ/ម <sup>៣</sup> )	0	0	0	0	0	៦១.៧០៥ (២,១៧ក្រ/ម <sup>៣</sup> )	0	0%
<b>ក្លរ</b> (គីឡូក្រាម)	៣៥.៧៨៤ (២,៧០ក្រ/ម <sup>៣</sup> )	៤១.៦៩៤ (២,៩២ក្រ/ម <sup>៣</sup> )	២១.៥៣២ (១,៦០ក្រ/ម <sup>៣</sup> )	២៤.១២០ (១,៧១ក្រ/ម <sup>៣</sup> )	៣.២១៤ (១,៧៧ក្រ/ម <sup>៣</sup> )	២.៧៥៥ (២,២១ក្រ/ម <sup>៣</sup> )	៦០.៥៣០ (២,១២ក្រ/ម <sup>៣</sup> )	៦៨.៥៦៩ (២,៣២ក្រ/ម <sup>៣</sup> )	១១៣%
<b>អគ្គិសនី</b> (គ.វ៉ាត់/ម <sup>៣</sup> )	៣.៧៨៧.៣៦៥ (២៨៥វ៉ាត់/ម <sup>៣</sup> )	៣.៨១៦.៩៧៩ (២៦៧វ៉ាត់/ម <sup>៣</sup> )	៣.៨៥៦.៥៤១ (២៨៧វ៉ាត់/ម <sup>៣</sup> )	៤.១៥៥.៧៥០ (២៩៦វ៉ាត់/ម <sup>៣</sup> )	៥២២.៩៤០ (២៨៧វ៉ាត់/ម <sup>៣</sup> )	៣៤០.៦៥០ (២៧៨វ៉ាត់/ម <sup>៣</sup> )	៨.១៦៦.៨៤៦ (២៨៦វ៉ាត់/ម <sup>៣</sup> )	៨.៣១៣.១៩៧ (២៨១វ៉ាត់/ម <sup>៣</sup> )	១០១,៨%

# ក.១- ប្រព្រឹត្តកម្ម (ត)

## ការប្រើប្រាស់វត្ថុធាតុដើមក្នុងការផលិតទឹកស្អាត

ក្រាហ្វិចបង្ហាញពីការប្រើប្រាស់វត្ថុធាតុដើម តាមបណ្តាញចែកចាយមួយៗ

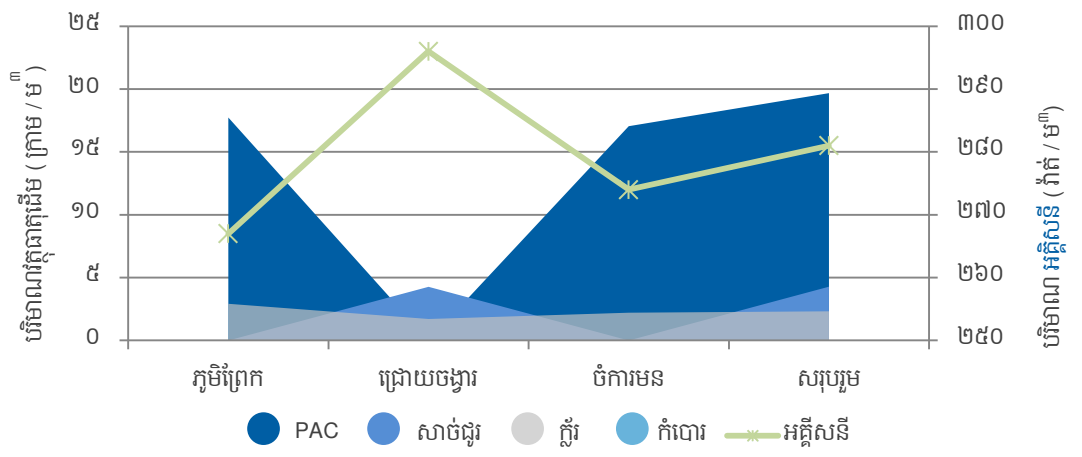

### » ការងារពិនិត្យគុណភាពទឹក «

ត្រួតពិនិត្យគុណភាពទឹកតាមរោងចក្រផលិតទឹកទាំងបីចំនួន ០៣ដង/ថ្ងៃ  
ត្រួតពិនិត្យគុណភាពទឹកនៅតាមបណ្តាញចែកចាយចំនួន ៨០កន្លែង/សប្តាហ៍ យ៉ាងទៀតទាត់  
គុណភាពទឹកស្ថិតក្នុងកម្រិតអនុញ្ញាតរបស់ស្តង់ដារគុណភាពទឹកដឹកជាតិ ។

បានបន្តការងារត្រួតពិនិត្យគុណភាពទឹក ទាំងនៅតាមរោងចក្រ និងតាមបណ្តាញចែកចាយតាមយន្តការ និង កម្មវិធីមានស្រាប់ បានជាប់លាប់ និងទៀតទាត់ ដោយធានាបាននូវគុណភាពទឹកគ្មានមេរោគ និងជីកបានដោយផ្ទាល់ពីបណ្តាញ ស្របតាមស្តង់ដារទឹកដឹករបស់ អង្គការសុខភាពពិភពលោក ។ ជាក់ស្តែងនៅក្នុង ត្រីមាសទី២ ឆ្នាំ២០១២នេះ ការងារពិនិត្យគុណភាពទឹក ទទួលបានលទ្ធផលដូចខាងក្រោម៖

លទ្ធផលការប្រើប្រាស់វត្ថុធាតុដើមក្នុងការប្រព្រឹត្តកម្មទឹកស្អាត ត្រីមាសទី២ ឆ្នាំ២០១២ <span style="float: right;"></span>						
មុខវិភាគ	ឯកតា	WHO	រោងចក្រ ភូមិព្រែក	រោងចក្រ ចំការមន	រោងចក្រ ជ្រោយចង្វារ	បណ្តាញចែកចាយ
ភាពល្អក់	NTU	៥	< ០,៨៩	< ១,៩៧	< ១,០៣	< ១,០៣
តំលៃប៉ហាស់	pH	៦,៥ - ៨,៥	៧,០៤	៧,៣៨	៧,៨៤	៧,៥៨
ក្លរ៉ូសេរី	mg/l	០,១ - ១	០,៨៨	០,៨៥	០,៨១	០,២៦
ក្លរ៉ូសរុប	mg/l	០,៥ - ២	១,០២	១,០២	០,៩៥	០,៤២
មេរោគកូលីហ្វម	cfu/100ml	០	០	០	០	០
មេរោគអ៊ីកូលី	cfu/100ml	០	០	០	០	០

# ក.២- ការងារជួសជុល និងថែទាំប្រព័ន្ធប្រព្រឹត្តកម្ម

## លទ្ធផលការងារជួសជុល និងថែទាំប្រព័ន្ធប្រព្រឹត្តកម្ម

### រោងចក្រ ជ្រោយចង្វារ

- > ជួសជុលប្រព័ន្ធទ្វារទឹក អាងចោះចំនួន ០១ លើក ។
- > ជួសជុលទ្វារទឹកស្ថានីយបូមទឹកល្អក់ ចំនួន ០១លើក ។
- > ជួសជុលប្រព័ន្ធកូរល្បឿននិងកូរយឺតចំនួន ០១ លើក ។
- > ជួសជុលប្រព័ន្ធក្លើងសាកអាគុយទូ (PDPo1 ) ចំនួន ០១លើក ។
- > ជួសជុលប្រព័ន្ធបញ្ជាអាងចោះចាស់ចំនួន ០១លើក ។
- > ជួសជុលបរិក្ខារបន្ទាប់បន្សំក្នុងស្ថានីយ ។
- > ជួសជុលទ្វារទឹក និងម៉ូទ័រ ប្រព័ន្ធទឹកសំណល់ចំនួន ០១ គ្រឿង ។
- > ជួសជុលម៉ូទ័របូមទឹកល្អក់លេខ៣ ចំនួន ០១គ្រឿង ។
- > ជួសជុលការីឡា និងចាក់សាបជុំវិញអាងតម្កល់ទឹក ។
- > ជួសជុលឧបករណ៍ការពារសំពាធគំហុក ។
- > ប្តូរ Magnetic Contactor បូមទឹកល្អក់ចំនួន ០១គ្រាប់ ។
- > ប្តូរ MCCB MCCB 3P/250A ចំនួន ០១គ្រាប់ ។
- > ប្តូរ Solenoid Valve ប្រព័ន្ធបិទ-បើកអាងចោះ
- > Control Cable បូមទឹកល្អក់លេខ ១ ។
- > Signal Cable បូមទឹកល្អក់លេខ ៩ ។
- > ប្តូរអាគុយស្ងួត ១២វ៉ុល ៦៥Ah ទូរ PDP02 ចំនួន ១៨គ្រាប់ ។

### ប្រព័ន្ធទទួល-បញ្ជូន និងអាងតម្កល់ទឹកស្អាត

- > ជួសជុលប្រព័ន្ធទទួល និងបញ្ជូនទិន្នន័យ ចំនួន ០៣គ្រាប់ ។
- > ជួសជុលប្រព័ន្ធ Control Air Field Light ។
- > ប្តូរអាគុយស្ងួត ១២ VDC 100A ចំនួន ០៨គ្រឿង ។
- > កង្ហារបឺតកំដៅចេញ ពីទូ RTU ។
- > ជួសជុលម៉ូទ័រវ៉ាន ចំនួន ០១គ្រឿង ។
- > ជួសជុល Scada រោងចក្រភូមិព្រែក ចំនួន ០១ប្រព័ន្ធ ។

### រោងចក្រ ភូមិព្រែក

- > ជួសជុលម៉ូទ័រកូរយឺតថ្មី ។
- > ជួសជុលទ្វារបង្អួចអាងស្តុកទឹកចាស់ និងថ្មី ។
- > ដាក់សំណាញ់ការពារក្រោមស្ថានស្ថានីយបូមទឹកល្អក់ ចំនួន ចំនួន ០១ លើក។
- > កែសម្រួលស្ថានសម្អាតប្រព័ន្ធលូបង្ហូរទឹកក្នុងបរិវេណរោងចក្រ ភូមិព្រែក ។
- > ជួសជុលបរិក្ខារក្នុងទូបញ្ជាកូរយឺត ( Flocculator Panel ) ចំនួន ០១ លើក ។
- > ប្តូរ CB Control ទូបញ្ជាអាងចោះចាស់ ចំនួន ៣៦គ្រាប់ ។
- > Aux Contactor ទូបញ្ជាមេប្រព័ន្ធអាងចោះចាស់-ថ្មី ចំនួន ០១ លើក ។
- > Auxiliary Relay 220 VAC ទូ CRP1-5 ចំនួន ០១លើក ។
- > ដំឡើងទូរក្លើង ៦០ x ៤០ x ៣០ ។
- > ដាក់ឧបករណ៍វាស់កម្ពស់ទឹកអាងស្តុក ០៣គ្រឿង ។
- > Arrester Singnal 24VDC/4 -20ma ចំនួន ០៣គ្រាប់ ។
- > ដំឡើងកុងទ័រក្លើង Electronic ទូ H3 (22KV) ។

### រោងចក្រ ចំការមន

- > ប្តូរ Contactor ម៉ូទ័របូមទឹកស្អាតលេខ ១ និងលេខ ៣ ។
- > ជួសជុល Time Relay + Relay Out Put 3 Pin វ៉ានភក់ ។
- > ជួសជុលនាឡិកាវាស់បរិមាណទឹកល្អក់ ចំនួន ០១លើក ។
- > បញ្ជូល Nitrogen បិទ-បើក សម្រាប់ការពារប្រព័ន្ធលេចឆ្លាយក្តី ។





# ខ- ប្រព័ន្ធចែកចាយទឹកស្អាត

## ខ.១- ការងារពង្រីកផ្ទៃសេវា

គិតត្រឹមឆ្នាំ១៩៩៣ រ.ទ.ស.ភ មានប្រព័ន្ធចែកចាយ ទឹកស្អាតប្រវែងសរុប ២៨៨ គីឡូម៉ែត្រ ដែលមានបន្ទាត់ផ្គត់ផ្គង់ ទំហំចាប់ពី ៦០ម.ម ដល់ ៧០០ម.ម ។ ដោយមានគុណភាពទ្រុឌទ្រោមបន្សល់ទុកពីរបបកម្ពុជាប្រជាធិបតេយ្យ រួមផ្សំនឹងកង្វះខាតថវិកាសម្រាប់ការជួសជុល-ថែរក្សា និង ផ្លាស់ប្តូរថ្មីធ្វើឲ្យប្រព័ន្ធចែកចាយទឹកស្អាត នៅពេលនោះកាន់តែមានស្ថានភាពទ្រុឌទ្រោមខ្លាំងទៅ ។ ក្រោយពីការផ្លាស់ប្តូរបំពង់ចាស់ និង បំពេញផ្ទៃសេវាចាស់ចប់សព្វគ្រប់ ការដាក់បំពង់ថ្មីដើម្បីពង្រីកផ្ទៃសេវាបានអនុវត្តចាប់ពីឆ្នាំ២០០២ និងបន្តរហូតមកដល់បច្ចុប្បន្ន ក្រោមឥណទានរបស់ធនាគារពិភពលោក និង ធនាគារអភិវឌ្ឍន៍អាស៊ី ព្រមទាំងទីភ្នាក់ងារបារាំងសម្រាប់អភិវឌ្ឍន៍ ។ មកដល់ចុងត្រីមាសទី២ ឆ្នាំ២០១២ នេះ រដ្ឋាករទឹកស្វយ័តក្រុងភ្នំពេញ មានបំពង់ចែកចាយទឹកសរុបប្រវែង ១.៩៤១ គ.ម ។



### ក្រាហ្វិចបង្ហាញពីប្រវែងបំពង់ដែលបានដាក់តាមបណ្តាឆ្នាំនីមួយៗ

(គិតជាគីឡូម៉ែត្រ)

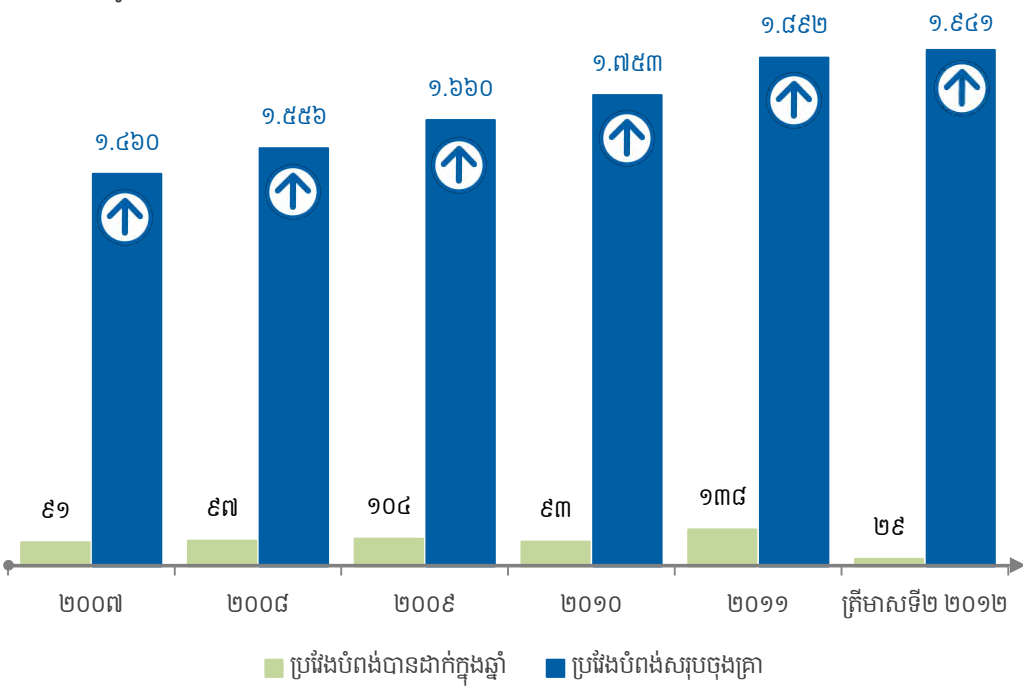





## តារាងខាងក្រោមបង្ហាញពីប្រវែងបណ្តាញតាមខណ្ឌនីមួយៗ

(គិតជាម៉ែត្រ)

១- ខណ្ឌ ដង្កោ	៩.៧៤៣,២៥
២- ខណ្ឌ ឫស្សីកែវ	១០.៦៥៨,២៥
៣- ខណ្ឌ មានជ័យ	១.៥២០,០០
៤- ស្រុក តាខ្មៅ	៧៨០,០០
៥- ស្រុកអង្គស្នួល	០
៦- សំណើច្រកកូចៗ	៥០៧

### »» ការវិនិយោគពង្រីកបំពង់មេនាំទឹក និងបណ្តាញចែកចាយទឹកស្អាត ««

បំពង់មេនាំទឹក និងបណ្តាញចែកចាយទឹកដែលមានទំហំចាប់ពី ៦៣ម.ម  
រហូតដល់ ១.៤០០ម.ម ដែលមានប្រវែងសរុប ៤៤៥.៥០៨ ម៉ែត្រ នឹងត្រូវធ្វើការពង្រីកចាប់ពីឆ្នាំ២០១១  
ដល់ឆ្នាំ២០១៣ ដើម្បីផ្គត់ផ្គង់ទឹកជូនប្រជាជន ក្រោយការដាក់ឱ្យដំណើរការរោងចក្រនិរោធន៍ ។

# គ- ការងារកាត់បន្ថយទឹកបាត់បង់

## គ.១- ការងារជួសជុលទឹកធ្លាយ

### ការជួសជុលដែលអនុវត្តបាន

ចំនួនលេចធ្លាយមានការកើនឡើង បើធៀបនឹងរយៈពេលដូចគ្នាក្នុងឆ្នាំ២០១១ ដោយក្នុងត្រីមាសទី២នេះ មានការដ្ឋានអភិវឌ្ឍន៍ច្រើនបានដំណើរការពិសេសការដ្ឋានដាក់លូ និងជួសជុលពង្រីកផ្លូវថ្មី តែទោះជាយ៉ាងនេះក្តី ក៏ រ.ទ.ស.ភ នៅតែបន្តអនុវត្តវិធានការកាត់បន្ថយការលេចធ្លាយ ទាំងលើកត្តាអត្តនោម័ត និង កត្តាសត្យានុម័ត ។ ដោយឡែកទាក់ទងនឹងការលេចធ្លាយដោយកត្តាសត្យានុម័ត យើងបានបង្ខំអោយអ្នកបង្ក ចេញសងការខូចខាត ដែលគិត មកដល់ថ្ងៃទី២០ ខែឧសភា ឆ្នាំ២០១២ មានទឹកប្រាក់ចំនួន ១៣.៩៥៣.៩៣៣,០០ រៀល ។

### » ករណីលេចធ្លាយក្នុងត្រីមាសទី២ ឆ្នាំ២០១២ «

ករណីលេចធ្លាយក្នុងត្រីមាសទី២ នេះ បំពង់មេមាន ៣៧ករណី និងបណ្តាញចូលផ្ទះមាន ២១៩ ករណី ដែលការងារជួសជុលទឹកធ្លាយគឺបានអនុវត្តតាមគោលការណ៍ចាប់ផ្តើមជួសជុល មិនឲ្យលើសពី ១ម៉ោង ក្រោយពីទទួលបានព័ត៌មាន ។

### ការងារជួសជុល និងថែទាំឧបករណ៍ប្រព័ន្ធផ្គត់ផ្គង់ទឹក

១- ថែទាំ និងសម្អាតវ៉ានស្តុប	៣៧ គ្រឿង
២- ជួសជុល និងថែទាំវ៉ានខ្យល់	៥៩ គ្រឿង
៣- ថែទាំនាឡិកាតំបន់	៣៦ គ្រឿង
៤- ថែទាំប៊ូសអាត្រោង	៤០ គ្រឿង
៥- ថែទាំ និងសម្អាតប្រព័ន្ធត្រួតពិនិត្យទិន្នន័យ (Telemeter)	៤១ កន្លែង
៦- កែសម្រួលបំពង់ចែកចាយទឹក	១.២៥០ ម៉ែត្រ



## គ.២- ការគ្រប់គ្រងទឹកបាត់បង់

### អត្រាទឹកបាត់បង់ និងវិធានការនៃការទប់ស្កាត់

អត្រាទឹកបាត់បង់របស់ រដ្ឋាករទឹកស្វយ័តក្រុងភ្នំពេញ នៅក្នុងឆ្នាំ១៩៩៣ មានកម្រិតខ្ពស់បំផុតគឺ ៧២% ប៉ុន្តែ អត្រានេះបានថយចុះជាលំដាប់រហូតមកនៅក្នុងរង្វង់៦% តែប៉ុណ្ណោះនៅក្នុងឆ្នាំ២០០៨ ពេលក្នុងរយៈពេល ត្រឹមតែ១៥ឆ្នាំប៉ុណ្ណោះដែល រ.ទ.ស.ភ បានបន្ថយទឹកបាត់បង់ពី៧២% មកនៅត្រឹម៥,៥៥% ដូចបានបង្ហាញក្នុង ក្រាហ្វិចខាងក្រោម។ ការទទួលបានលទ្ធផលល្អប្រសើរក្នុងរយៈពេលខ្លីនេះបានធ្វើអោយស្ថាប័នអន្តរជាតិជំរុញវាយ តម្លៃខ្ពស់ចំពោះរដ្ឋាករទឹកស្វយ័តក្រុងភ្នំពេញ តាមរយៈការផ្តល់ជ័យលាភី និងពានរង្វាន់លំដាប់ពិភពលោក ។

#### » វិធានការចំនួន ៦ ក្នុងកម្មវិធីកាត់បន្ថយទឹកបាត់បង់ «

- > ការងារគ្រប់គ្រងអតិថិជន > ការងារគ្រប់គ្រងនាឡិកាទឹក > ការផ្លាស់ប្តូរបំពង់ចាស់ដោយដាក់បំពង់ថ្មី
- > ការជួសជុលទឹកធ្លាយទាន់ពេលវេលា > ការងារគ្រប់គ្រងទឹកបាត់បង់ជាតំបន់
- > ការបង្ការ និងបង្ក្រាបបទល្មើស

ក្រាហ្វិចបង្ហាញពីអត្រាទឹកបាត់បង់ ពីឆ្នាំ១៩៩៣ ដល់ត្រីមាសទី២ ឆ្នាំ២០១២ (គិតជាភាគរយ “%”)

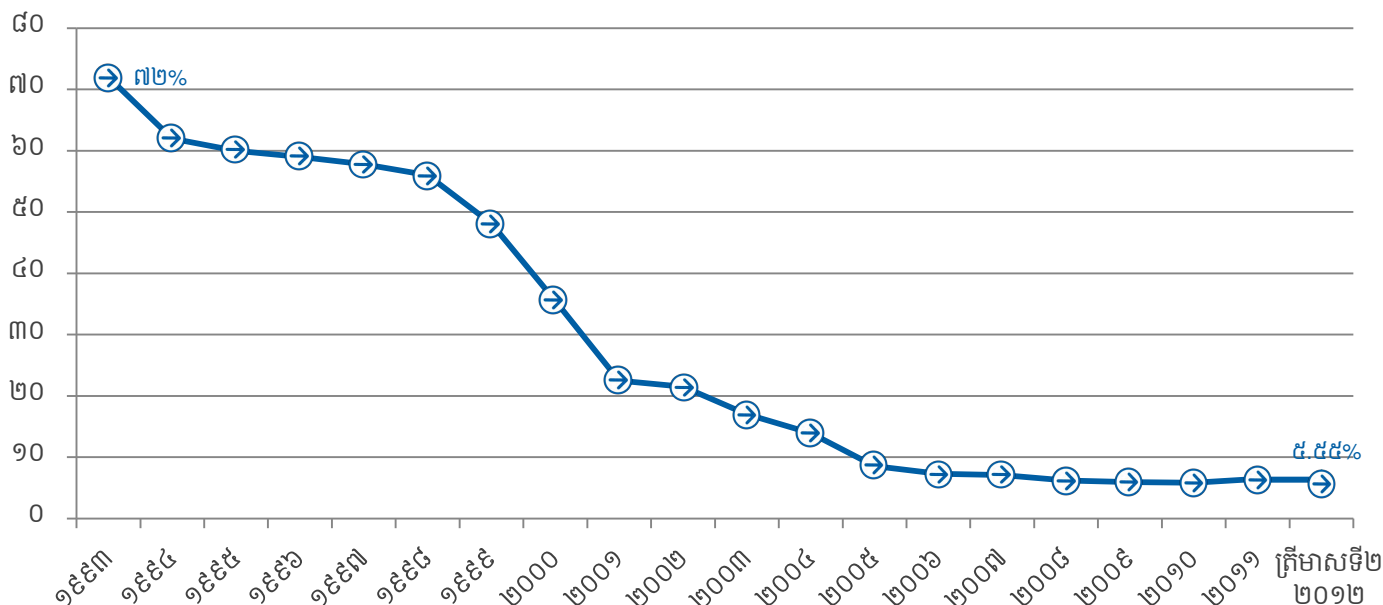

# សកម្មភាព និងលទ្ធផល ការងារអាជីវកម្ម ត្រីមាសទី២ ឆ្នាំ២០១២

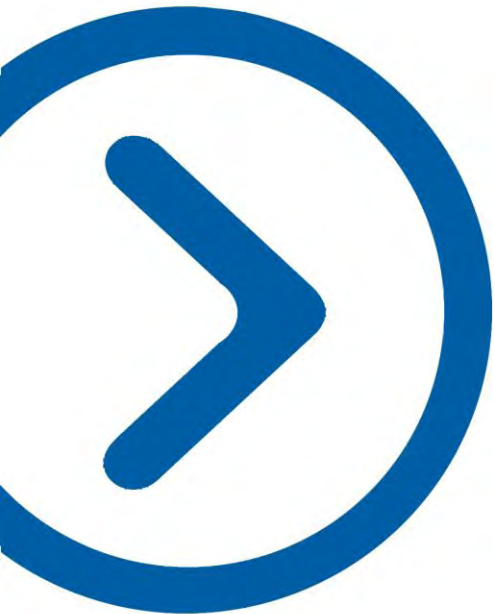

## តបណ្តាញទឹកជូនអតិថិជន

ក្រោយពីបានរៀបចំបណ្តាញចែកចាយទឹករួច រ.ទ.ស.ភ នឹងប្រកាសជូនដំណឹងដល់ប្រជាពលរដ្ឋឲ្យមកបំពេញបែបបទ តបណ្តាញទឹកចូលផ្ទះរៀងៗខ្លួន ។ ការងារ តបណ្តាញទឹកចូលផ្ទះ ត្រូវអនុវត្តតាមបែបបទដំណើរការតាមស្តង់ដារមួយដែលមានលក្ខណៈសាមញ្ញ និងងាយអនុវត្តទាំងមន្ត្រី-និយោជិតរបស់ រ.ទ.ស.ភ និង អតិថិជន ។ បណ្តាមន្ត្រី-និយោជិតដែលបំពេញការងារផ្ទាល់ជាមួយអតិថិជន ត្រូវបានអប់រំឲ្យមានអាកប្បកិរិយាសុភាពរាបសារ រម្យទម រាក់ទាក់ ម៉ឺងម៉ាត់ និងជួយសម្រួលការងារតបណ្តាញទឹក ចូលផ្ទះឲ្យបានឆាប់បំផុត ។ ក្នុងករណីពិសេសដូចជាការតបណ្តាញទឹកស្អាតជូនប្រជាពលរដ្ឋនៅតាមសគមក្រីក្រ នៅតាមតំបន់ជ្វាយ រាជធានីភ្នំពេញ រ.ទ.ស.ភ បានចល័តមន្ត្រី-និយោជិតទៅបំពេញការងារនៅសហគមនោះតែម្តង។ គោលបំណងចម្បងរបស់ រ.ទ.ស.ភ គឺជួយសម្រួលប្រជាពលរដ្ឋក្នុងការបំពេញបែបបទតបណ្តាញទឹក ឲ្យបានលឿនទទួលបានប្រាក់ថ្លៃជាទឹកនៅនឹងកន្លែង កាត់បន្ថយការចំណាយលើការធ្វើដំណើររបស់ប្រជាពលរដ្ឋ ។ល។

# ក- ការងារផ្គត់ផ្គង់ទឹកស្អាត ជូនប្រជាពលរដ្ឋក្រីក្រ

ក្រាហ្វិចលទ្ធផលនៃការតបណ្តាញជូនអតិថិជន

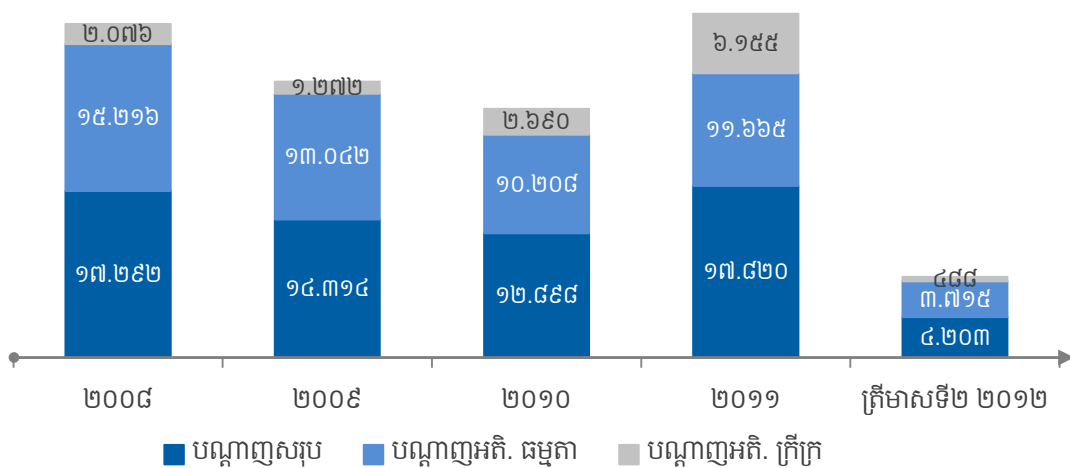

## » ការវាយតម្លៃ «

ការផ្តល់សេវាទឹកស្អាតនេះ បានធ្វើឱ្យប្រជាពលរដ្ឋក្រីក្រ អាចសន្សំសំចៃការចំណាយទៅលើថ្លៃទឹកប្រើប្រាស់បាន ប្រមាណ ៣០.០០០រៀល ក្នុង១ខែ ឬ ៣៦០.០០០រៀល ក្នុង១ឆ្នាំ ចំណេញពេលវេលាក្នុងការប្រកបមុខរបរប្រចាំថ្ងៃ កុមារមាន ពេលគ្រប់គ្រាន់ក្នុងការរៀនសូត្រ និងកំសាន្តសប្បាយ ហើយសុខភាពកាន់តែធានាល្អប្រសើរឡើង ដោយបានកាត់បន្ថយជម្ងឺ ផ្សេងៗ ដូចជា កមរមាស់ និងគ្រុនពោះរៀនជាដើម។

បើគិតចាប់ពីពេលអនុវត្តកម្មវិធី “ផ្គត់ផ្គង់ទឹកស្អាតជូនប្រជាពលរដ្ឋក្រីក្រ” រហូតដល់ចុងត្រីមាសទី២ ឆ្នាំ២០១២នេះ រដ្ឋាករទឹកស្វយ័តក្រុងភ្នំពេញ បានផ្គត់ផ្គង់ទឹកស្អាតជូនប្រជាពលរដ្ឋក្រីក្រសរុប ២៨.៤៣៨បណ្តាញស្មើនឹង១៤,២១% នៃចំនួនបណ្តាញដែលបានតសរុប ។ ក្នុងនោះបានឧបត្ថម្ភធនសរុបចំនួន ១៧.៦៧៩ បណ្តាញ ដែលត្រូវចំណាយទឹក ប្រាក់សរុប ៤.៥១២.០៧២.២៤៣,០០ រៀល ស្មើនឹង ១.០៩៦.៩៩៧,៩៤ ដុល្លារអាមេរិក ។

### លទ្ធផលការងារតបណ្តាញជូនអតិថិជនក្រីក្រ (គិតជាចំនួនគ្រួសារ)

តបណ្តាញជូនប្រជាពលរដ្ឋក្រីក្រ	សរុប	ក្នុងក្រុង	ជាយក្រុង
បង់រំលោះ ១២ខែ	-	-	-
ឧបត្ថម្ភធន ៣០% និង បង់រំលោះ ១២ខែ	០៣	-	០៣
ឧបត្ថម្ភធន ៥០% និង បង់រំលោះ ១២ខែ	៥៥	១៩	៣៦
ឧបត្ថម្ភធន ៧០% និង បង់រំលោះ ១២ខែ	១៩៦	១៦	១៨០
ឧបត្ថម្ភធន ១០០% និង បង់រំលោះ ០៤ខែ	២៣៤	៤៨	១៨៦
<b>សរុប</b>	<b>៤៨៨</b>	<b>៨៣</b>	<b>៤០៥</b>

# ខ- ការងារតបណ្តាញចូលផ្ទះ និងគ្រប់គ្រងអតិថិជន

## ការងារតបណ្តាញចូលផ្ទះ

ក្នុងត្រីមាសនេះ ចំណូលកើនលើសផែនការ ៥០,៥៩% ដោយសារចំនួនបណ្តាញ កើនលើសផែនការ ៤៧,៤៧% ហើយថ្លៃបណ្តាញជាមធ្យម កើនលើសផែនការ ២,១១% ។ បើគិតសរុបក្នុងត្រីមាសទី២ ឆ្នាំ២០១២នេះ យើងបាន តបណ្តាញជូនអតិថិជន ៤.២០៣ បណ្តាញ ស្មើនឹង ១៤៧,៤៧% នៃផែនការ (២.៨៥០ បណ្តាញ) និង រកចំណូលពីការ តបណ្តាញ ១.៤២២.២៣៣.៩០០,០០ រៀល ស្មើនឹង ១៤៦,៥១% នៃផែនការ (៩៧០.៧៣៨.៥០០,០០ រៀល) ។

## ការងារគ្រប់គ្រងអតិថិជន

យើងគ្រប់គ្រងអតិថិជនបានល្អ និងមានប្រសិទ្ធភាពដោយ > បញ្ចូលទិន្នន័យអតិថិជនតបណ្តាញថ្មី និងទិន្នន័យនាឡិកាប្តូរ ថ្មីទៅក្នុងប្រព័ន្ធប្រព័ន្ធត្រីមត្រូវ និងទាន់ពេលវេលា “ មិនលើសពីបីថ្ងៃការងារក្រោយថ្ងៃតបណ្តាញ និងប្តូរនាឡិកាប្តូរ ” ។ > បញ្ចូលរាល់សំណើកែតម្រូវទិន្នន័យអតិថិជនទៅក្នុងប្រព័ន្ធទាន់ពេលវេលា ។ > ធ្វើ Back Up ទុករាល់ថ្ងៃ និងសប្តាហ៍ ទិន្នន័យអតិថិជននៅក្នុងប្រព័ន្ធ ដើម្បីធានាសុវត្ថិភាពដោយធ្វើការត្រួតពិនិត្យនៅរាល់ចុងត្រីមាសទៀតផង ។ > ធ្វើការថែទាំ កុំព្យូទ័រ និង Hardware ទូទាំងអង្គការតាមកម្មវិធីដែលបានកំណត់ ។

### » ជាលទ្ធផលនៅក្នុងត្រីមាសទី២នេះ «

ចំនួនអតិថិជនសរុបដើមគ្រា ២២២.២០៣ អតិថិជន

កំណើនក្នុងគ្រា ៤.០២៨ អតិថិជន

ចំនួនអតិថិជនសរុបចុងគ្រា ២២៦.២៣១ អតិថិជន ស្មើនឹង ១០០,៧៤% នៃផែនការ ២២៤.៥៧០ អតិថិជន

## បំណែងចែកអតិថិជន ចាប់ពីឆ្នាំ២០០៨ ដល់ចុងត្រីមាសទី២ ឆ្នាំ២០១២

ប្រភេទអតិថិជន	២០០៨	២០០៩	២០១០	២០១១	ចុងត្រីមាសទី២/១២
១- ជីវភាព	១៥២.៩៧២	១៦១.៥៤៥	១៦៩.៧០០	១៨៣.៦៩៤	១៨៨.៧៦៣
២- អាជីវកម្ម	២៤.៥២២	២៨.៨១៩	៣២.៤៦៧	៣៥.០០១	៣៦.៦៦២
៣- អង្គការរដ្ឋ	៦៩៣	៧១៨	៧៤១	៧៨២	៧៨៦
៤- តំណាងចែកចាយ	១៣	១០	២១	២១	២០
<b>សរុប</b>	<b>១៧៨.២០០</b>	<b>១៩១.០៩២</b>	<b>២០២.៩២៩</b>	<b>២១៤.៤៩៨</b>	<b>២២៦.២៣១</b>



### ក្រាហ្វិចបង្ហាញពីបំណែងចែកអតិថិជន ចុងត្រីមាសទី២ ឆ្នាំ២០១២ (អតិថិជនសរុបចំនួន: ២២៦.២៣១ អតិថិជន)

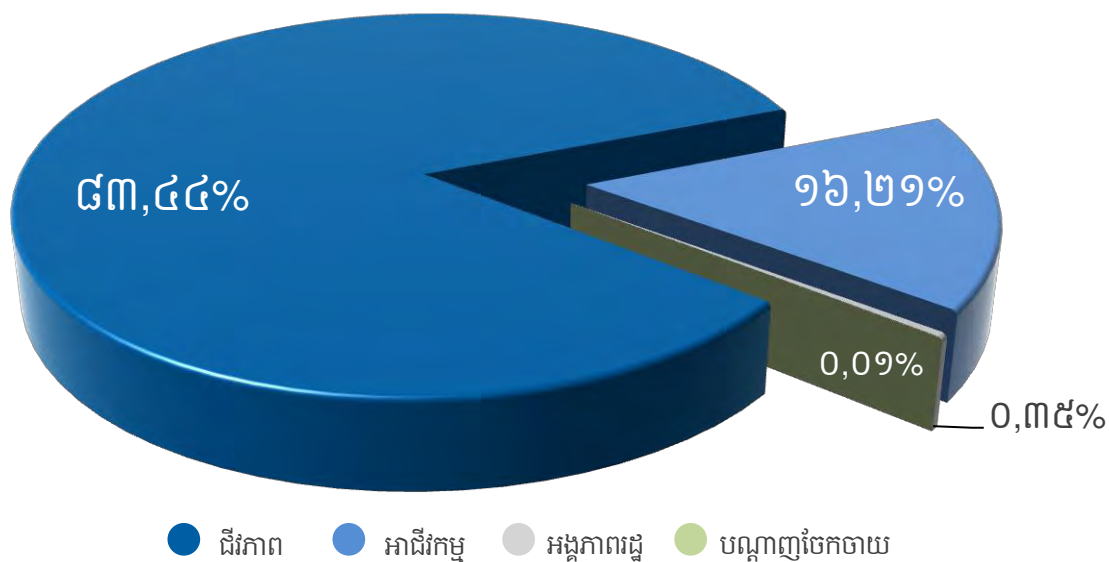

# គ- ចំណូលថ្លៃទឹក និង ការងារជួសជុលប្តូរនាឡិកាទឹក

## ចំណូលថ្លៃទឹក

ដើម្បីធានាប្រសិទ្ធភាព និង ទិន្នផលកាន់តែល្អប្រសើរ លើការងារប្រមូលប្រាក់ថ្លៃទឹកប្រើប្រាស់ពីអតិថិជន យើងបានបន្តអនុវត្តយន្តការអានមួយថ្ងៃបោះពុម្ពវិក្កយបត្រមួយថ្ងៃ ។ ទន្ទឹមនោះយើងបានបន្តដំណើរការ សាខាទទួលប្រាក់ថ្លៃទឹកចំនួនបួនកន្លែងនៅតាមអាងតម្កល់ទឹកជាយក្រុងទាំងបី និងនៅតាខ្មៅ សំដៅបង្កភាពងាយស្រួលដល់ការទូទាត់ប្រាក់ថ្លៃទឹករបស់អតិថិជន ក៏ដូចជាកាត់បន្ថយការចំណាយ ក្នុងការធ្វើដំណើររបស់អតិថិជនផងដែរ ។ ពិសេសជាងនេះទៅទៀត យើងបានសហការជាមួយបណ្តា ធនាគារ និងក្រុមហ៊ុន ដាក់ឱ្យដំណើរការសេវាកម្មទទួលប្រាក់ថ្លៃទឹកតាមបច្ចេកវិទ្យាទំនើបថែមទៀត ។

### » ជាលទ្ធផលនៅក្នុងត្រីមាសទី២នេះ «

- > ទឹកប្រាក់ប្រកាសលក់ចំនួន ២៨.០៥៥.០១២.១៥១រៀល ស្មើនឹងបរិមាណទឹក ២៧.៩២៤.២៦០ម<sup>៣</sup> ត្រូវជា ៩៤,៤៥% នៃបរិមាណផលិតទឹកស្អាត ២៩.៥៦៣.១៣៩ ម<sup>៣</sup> និងត្រូវជា ១០៤,០៧% នៃផែនការ (២៦.៩៥៨.៧៦៥.៦០០រៀល) ។
- > ចំណូលថ្លៃទឹកទារបានស្មើនឹង ៩៩,៩០% នៃទឹកប្រាក់ប្រកាសលក់ ។
- > បរិមាណទឹកលក់កើនឡើងផែនការ ៣,៦៧% ដោយសារចំនួនបណ្តាញជាមធ្យម លើសផែនការ ២,២៥% ហើយបរិមាណទឹកប្រើប្រាស់មធ្យមក្នុងមួយបណ្តាញក្នុងមួយខែ ៤០,៩២ម<sup>៣</sup>/បណ្តាញ x ខែ កើនឡើងផែនការ ៤,១៨% ដោយសារបរិមាណទឹកលក់លើសផែនការ ៣,៦៧% ហើយថ្លៃលក់ជាមធ្យម (១.០០៤,៦៨ រៀល/ម<sup>៣</sup>) ។

## ក្រាហ្វិចបង្ហាញពីចំណូលថ្លៃទឹកទារបានស្មើនឹង ៩៩,៩០% ក្នុងត្រីមាសទី២

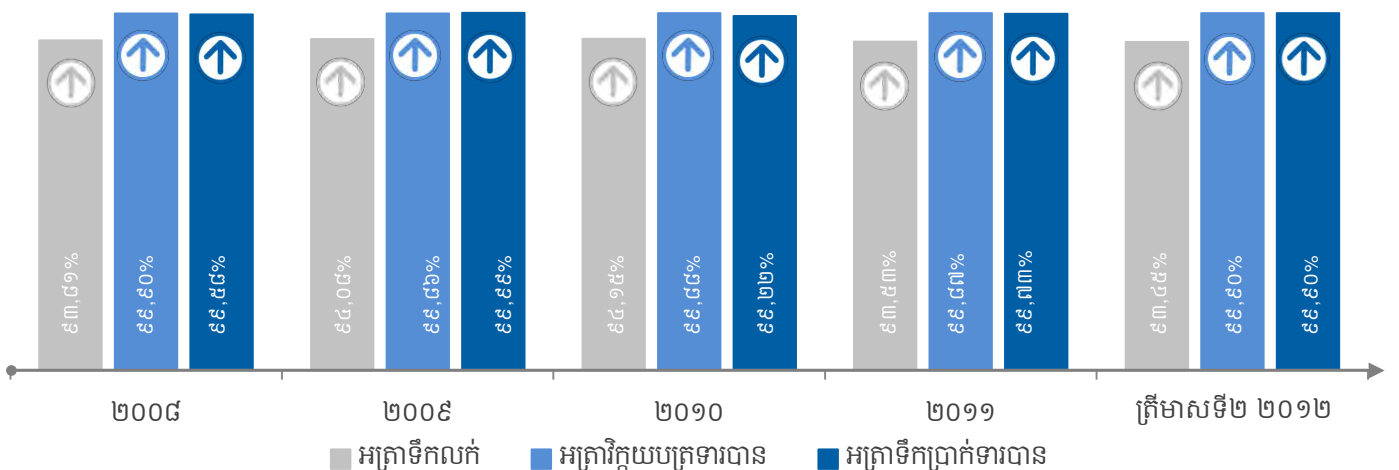



## ការងារជួសជុល និងប្តូរនាឡិកាទឹក

ការដោះដូរនាឡិកា អនុវត្តលើសផែនការ ដោយសារយើងបានកំណត់កាតព្វកិច្ចជាងនីមួយៗ អនុវត្ត និងដោយសារយើងបានធ្វើការត្រួតពិនិត្យគុណភាពនាឡិកា ដែលមានអាយុកាលប្រើប្រាស់លើសពី១០ ឆ្នាំ ។ ទន្ទឹមនឹងនេះការដោះដូរនេះ យើងបានរំលឹកបរិមាណទឹក លម្អៀងបញ្ចូលទៅក្នុងវិក្កយបត្រ ក្នុងរយៈពេលនាឡិកាខូច និងបាត់ (៥៦០គ្រឿង) ប្រមាណ ៦០.៦២៧ម<sup>៣</sup> និងនាឡិកាដើរយឺតលើសកម្រិតកំណត់ ២៣៣គ្រឿង ប្រមាណ ២.២៤៤ម<sup>៣</sup> ។ ដោយឡែកការជួសជុលនាឡិកាសម្រេចលើសផែនការ ដោយសារយើងប្រើប្រាស់ រូបភាពម៉ៅការ និងបានបង្កើនម៉ោងវាស់ស្ទង់បន្ថែមទៀត ។ ដែលក្នុងត្រីមាសនេះ យើងបាន៖

- > ដោះដូរនាឡិកាទឹក ១.១៥៥គ្រឿង ស្មើនឹង ១១៥,៥០% នៃផែនការ ១.០០០គ្រឿង ។
- > ជួសជុលនាឡិកាជាថ្មី ៥៥១ គ្រឿង ស្មើនឹង ៨៨,១៦% នៃផែនការ ៦២៥ គ្រឿង ។



អាងតម្កល់ទឹក និងបញ្ជាបង់ប្រាក់ ពោធិ៍ចិនតុង

# លទ្ធផលការងារហិរញ្ញវត្ថុក្នុងគ្រួសាររដ្ឋបាល

## នៅការិយបរិច្ឆេទ ៣ខែ ថ្ងៃទី៣០ ខែមិថុនា ឆ្នាំ២០១២

(ត្រីមាសទី២ ឆ្នាំ២០១២)



រចនាសម្ព័ន្ធមូលធន ក្រោយការ  
បោះផ្សាយលក់មូលបត្រកម្មសិទ្ធិជាសាធារណៈលើកដំបូង

ភាគហ៊ុនិក	ចំនួនភាគហ៊ុន	កម្មសិទ្ធិភាព	រយៈពេលទុករាប់
<b>ភាគហ៊ុនប្រភេទ (ក)</b>			
១- រដ្ឋ តំណាងដោយ(ស.ហ.វ)	៣៩១.១០០.៩៤២	១០០%	
<b>ភាគហ៊ុនធម្មតា</b>			
១- រដ្ឋ តំណាងដោយ(ស.ហ.វ)	៧៣.៩២៧.១៨៧	៨៥%	១ឆ្នាំ
២- ESOP	១.៣០៤.៥៩៨	១,៥%	៣ឆ្នាំ
៣- ភាគហ៊ុនិកឯកជន	១១.៧៤១.៣៧៧	១៣,៥%	ប្តូរតម្លៃ
សរុបភាគហ៊ុនធម្មតា	<u>៨៦.៩៧៣.១៦២</u>	<u>១០០%</u>	

# តម្លៃភាគហ៊ុន និង ទំហំជួញដូរ ចលនានៃបម្រែបម្រួលតម្លៃ និងទំហំជួញដូរ

ក្រាហ្វិចបង្ហាញពី កម្មសិទ្ធិភាពនៃភាគហ៊ុនធម្មតា

- ESOP ១,៥០%
- ភាគហ៊ុននិករកង ១៣,៥០%
- រដ្ឋ តំណាងដោយក្រសួង ស.ហ.វ ៨៥%

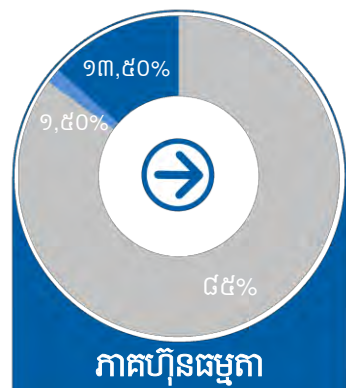

ភាគហ៊ុនធម្មតា

ក្រាហ្វិចបង្ហាញពី កម្មសិទ្ធិភាព  
(គិតជាភាគរយ)

ក្រាហ្វិចបង្ហាញ បម្រែបម្រួលតម្លៃភាគហ៊ុន និង ទំហំជួញដូរ (ថ្ងៃទី១៨ - មេសា ដល់ថ្ងៃទី២៩ -មិថុនា-២០១២)

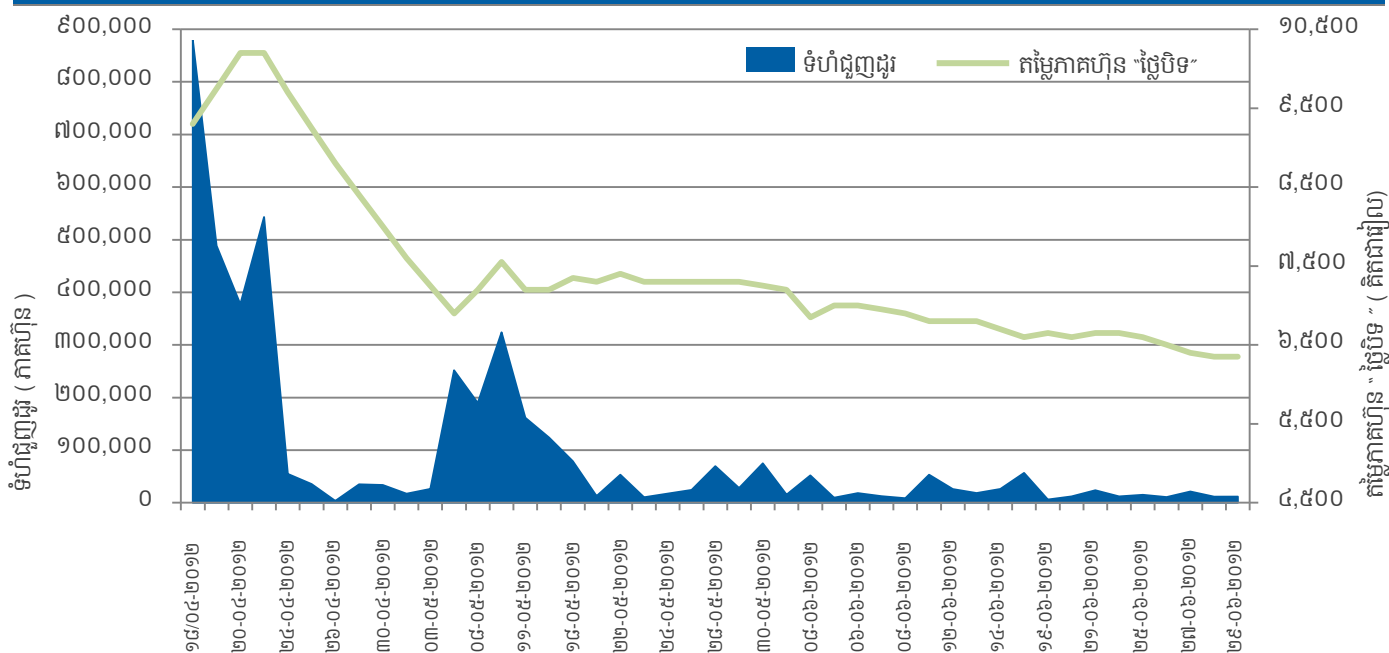



# សេចក្តីថ្លែងរបស់អភិបាល

ក្រុមប្រឹក្សាភិបាលរបស់រដ្ឋាករទឹកស្វយ័តក្រុងភ្នំពេញ មានសេចក្តីសោមនស្ស សូមបង្ហាញនូវរបាយការណ៍ហិរញ្ញវត្ថុ ក្នុងគ្រាសង្ខេបរបស់ខ្លួន ដែលបានត្រួតពិនិត្យឡើងវិញដោយសវនករឯករាជ្យ សម្រាប់ត្រីមាសទី២ ឆ្នាំ២០១២ ។

## សកម្មភាពចម្បង

វិនិយោគ កសាង ពង្រីក ដំណើរការ និងជួសជុលថែរក្សាមធ្យោបាយសម្រាប់ផលិត និង ប្រព័ន្ធចែកចាយទឹកស្អាត និង អនាម័យ ។ ប្រើប្រាស់ នូវគ្រប់វិធានការដើម្បី បង្កើនផលិតកម្ម សេវាកម្ម និងធានាគុណភាពទឹកស្អាត ឆ្លើយតបទៅនឹងតម្រូវការ សម្រាប់ជីវភាពរស់នៅ អាជីវកម្ម-សេវាកម្ម និង ឧស្សាហកម្ម ។ ធ្វើអាជីវកម្ម សេវាកម្ម និងការងារផ្សេងៗទៀតដែលទាក់ទងនឹង វិស័យទឹកស្អាត និងអនាម័យនៅក្នុង ឬក្រៅប្រទេស តាមការសម្រេចរបស់ ក្រុមប្រឹក្សាភិបាល និងដោយអនុលោមតាមច្បាប់ ។ សហប្រតិបត្តិការលើផ្នែកបច្ចេកទេស ពាណិជ្ជកម្ម និងហិរញ្ញវត្ថុ ជាមួយដៃគូអភិវឌ្ឍន៍ក្នុង និង ក្រៅប្រទេសដើម្បីពង្រីក និងអភិវឌ្ឍ រ.ទ.ស.ភ ទៅតាមគោលនយោបាយរបស់រាជរដ្ឋាភិបាល ។ ធានាអោយបាននូវចរន្តដំណើរការផលិតកម្ម អាជីវកម្ម និងហិរញ្ញវត្ថុ ដោយផ្សារភ្ជាប់ជាមួយផលប្រយោជន៍សង្គម ។

## លទ្ធផលហិរញ្ញវត្ថុ

លទ្ធផលហិរញ្ញវត្ថុសម្រាប់ដំណាច់ការិយបរិច្ឆេទ៣ខែ នៅថ្ងៃទី៣០ ខែមិថុនា ឆ្នាំ២០១២បានបង្ហាញនៅក្នុងរបាយការណ៍លទ្ធផលលម្អិតនៅទំព័រ ទី៥៤ ។

## ទ្រព្យសកម្ម

នាការលម្អិតនៃរបាយការណ៍នេះ អគ្គនាយក រ.ទ.ស.ភ ពុំបានដឹងពីហេតុការណ៍ណាមួយ ដែលនឹងបណ្តាលអោយមានការភ័ន្តច្រឡំដល់ ការកំណត់តម្លៃនៃទ្រព្យសកម្មនៅក្នុងរបាយការណ៍ហិរញ្ញវត្ថុរបស់ រដ្ឋាករទឹកនោះទេ ។

## វិធីសាស្ត្រប៉ាន់ស្មានតំលៃ

នាការលម្អិតនៃរបាយការណ៍នេះ អគ្គនាយក រ.ទ.ស.ភ ពុំបានដឹងពីហេតុការណ៍ណាមួយដែលបានកើតឡើង ដែលបណ្តាលអោយមានការ ភ័ន្តច្រឡំ ឬមានភាពមិនត្រឹមត្រូវដល់វិធីសាស្ត្រប៉ាន់ស្មានតំលៃដែលបាន អនុវត្តកន្លងមកទៅលើទ្រព្យសកម្ម និងទ្រព្យអកម្មនៅក្នុង របាយការណ៍ហិរញ្ញវត្ថុ របស់រដ្ឋាករទឹកនោះទេ ។

## ទ្រព្យអកម្មថាភាព និងទ្រព្យអកម្មផ្សេងទៀត

នាការលម្អិតនៃរបាយការណ៍នេះគ្មាន៖

- ក/ បន្ទុកណាមួយលើទ្រព្យសកម្មរបស់រដ្ឋាករទឹក ដែលបានកើតឡើងដោយសារការដាក់បញ្ចាំ សម្រាប់ការធានាចំពោះបំណុល របស់ បុគ្គល ណាម្នាក់ឡើយ ចាប់តាំងពីដំណាច់ឆ្នាំមក ឬ
- ខ/ ទ្រព្យអកម្មថាភាពណាមួយកើតឡើងចំពោះរដ្ឋាករទឹក ចាប់តាំងពីថ្ងៃដំណាច់ឆ្នាំមក ។ តាមយោបល់របស់ រ.ទ.ស.ភ ពុំមានទ្រព្យ អកម្មថាភាព ឬទ្រព្យអកម្មផ្សេងៗទៀតរបស់រដ្ឋាករទឹក ដែលត្រូវបានទាមទារអោយសងក្នុងអំឡុងពេល៣ខែចាប់ពីដំណាច់ត្រីមាស ទី១ ដែលនឹងអាចមានការប៉ះពាល់ធ្ងន់ធ្ងរដល់ លទ្ធភាពរបស់រដ្ឋាករទឹក ក្នុងការសងបំណុលរបស់ខ្លួន នៅថ្ងៃកំណត់សងនោះទេ ។

## ការផ្លាស់ប្តូរនៃហេតុការណ៍

នាការលម្អិតនៃរបាយការណ៍នេះ អគ្គនាយក រ.ទ.ស.ភ ពុំបានដឹងពីហេតុការណ៍ណាមួយដែលបានកើតឡើងពាក់ព័ន្ធ នៅក្នុងរបាយការណ៍ នេះ ឬក្នុងរបាយការណ៍ហិរញ្ញវត្ថុរបស់រដ្ឋាករទឹក ដែលនាំអោយចំនួនទឹកប្រាក់ក្នុងរបាយការណ៍ហិរញ្ញវត្ថុ របស់រដ្ឋាករទឹកមានកំហុសឆ្គងធ្ងន់ធ្ងរនោះទេ ។

## ប្រតិបត្តិការមិនធម្មតា

តាមយោបល់របស់គណៈគ្រប់គ្រងលទ្ធផលហិរញ្ញវត្ថុរបស់រដ្ឋាករទឹកសម្រាប់ដំណាច់ថ្ងៃទី៣០ខែមិថុនា ឆ្នាំ២០១២ មិនបានទទួលរងនូវឥទ្ធិពល ធ្ងន់ធ្ងរ ដែលកើតចេញពីកត្តាផ្សេងៗ ប្រតិបត្តិការ ឬ ព្រឹត្តិការណ៍ទាំងឡាយដែលមានលក្ខណៈជាសារវន្ត និង មិនធម្មតានោះឡើយ ។

## ព្រឹត្តិការណ៍ក្រោយកាលបរិច្ឆេទនៃតារាងតុល្យការ

ក្រៅពីព្រឹត្តិការណ៍ផ្សេងៗ នៃរបាយការណ៍ហិរញ្ញវត្ថុ គ្មានការកើតឡើង នូវប្រតិបត្តិការ ឬព្រឹត្តិការណ៍ទាំងឡាយ ដែលមានលក្ខណៈជាសារវន្ត និងមិនធម្មតាចាប់ពីដំណាច់ឆ្នាំ រហូតដល់កាលបរិច្ឆេទនៃរបាយការណ៍នេះ ដែលនាំអោយមានផលប៉ះពាល់ យ៉ាងធ្ងន់ធ្ងរដល់ប្រតិបត្តិការ ហិរញ្ញវត្ថុក្នុងគ្រា របស់រដ្ឋាករទឹក សម្រាប់ដំណាច់ថ្ងៃទី៣០ ខែមិថុនា ឆ្នាំ២០១២ ដែលបានរាយការណ៍នេះទេ ។

### ការទទួលខុសត្រូវរបស់ក្រុមប្រឹក្សាភិបាលលើរបាយការណ៍ហិរញ្ញវត្ថុ

អគ្គនាយក រ.ទ.ស.ក ទទួលខុសត្រូវ និងធានាថា របាយការណ៍ហិរញ្ញវត្ថុបានរៀបចំឡើងយ៉ាងត្រឹមត្រូវនូវគ្រប់ទិដ្ឋភាពជាសារវន្តទាំងអស់នៃស្ថានភាពហិរញ្ញវត្ថុរបស់រដ្ឋាករទឹក នាការិយបរិច្ឆេទ៣ខែ នៅថ្ងៃទី៣០ ខែមិថុនា ឆ្នាំ២០១២ និង លទ្ធផលហិរញ្ញវត្ថុ និង លំហូរសាច់ប្រាក់សម្រាប់ដំណាច់ការិយបរិច្ឆេទ ។ នៅក្នុងការរៀបចំរបាយការណ៍ហិរញ្ញវត្ថុនេះត្រូវ៖

- ១/ អនុវត្តគោលការណ៍គណនេយ្យដែលសមស្រប ដោយអនុលោមទៅតាមស្តង់ដារគណនេយ្យអន្តរជាតិកម្ពុជា ដែលគាំទ្រដោយការវិនិច្ឆ័យ និង ការប៉ាន់ប្រមាណយ៉ាងសមហេតុសមផល ហើយបន្ទាប់មកត្រូវអនុវត្តវាជាប្រចាំ ។
- ២/ គោរពតាមតម្រូវការនៃការបង្ហាញព័ត៌មាន តាមស្តង់ដារគណនេយ្យអន្តរជាតិកម្ពុជា ឬបើមានការងាកចេញណាមួយក្នុងការបង្ហាញអោយមានភាពពិត និងត្រឹមត្រូវ ការងារចេញទាំងនេះត្រូវបានដាក់បង្ហាញ ពន្យល់ និងកំណត់ បរិមាណមួយដែលសមស្របនៅក្នុងរបាយការណ៍ហិរញ្ញវត្ថុ ។
- ៣/ ថែរក្សាបញ្ជីគណនេយ្យអោយបានគ្រប់គ្រាន់ និងប្រព័ន្ធគ្រប់គ្រងផ្ទៃក្នុងដែលមានប្រសិទ្ធិភាព។
- ៤/ រៀបចំរបាយការណ៍ហិរញ្ញវត្ថុ ដោយផ្អែកលើមូលដ្ឋាននិរន្តរភាព លើកលែងតែមានកាសន្តតថា រដ្ឋាករទឹកមិនមានលក្ខណៈសមស្រប ក្នុងការបន្តប្រតិបត្តិការនៅពេលអនាគត ដែលអាចប៉ាន់ស្មានបាន និង
- ៥/ គ្រប់គ្រង ដឹកនាំរដ្ឋាករទឹក យ៉ាងមានប្រសិទ្ធិភាព និង ចូលរួមរាល់ការសម្រេចចិត្តលើបញ្ហាសំខាន់ៗទាំងអស់ ដែលអាចប៉ះពាល់ដល់ប្រតិបត្តិការ ការអនុវត្ត និង ធានាថាការសម្រេចចិត្តទាំងនោះ ត្រូវបានឆ្លុះបញ្ចាំងយ៉ាងត្រឹមត្រូវនៅក្នុង របាយការណ៍ហិរញ្ញវត្ថុ ។

តាងនាមអោយរដ្ឋាករទឹកស្វយ័តក្រុងភ្នំពេញ យើងខ្ញុំបានអាន និងឯកភាព ដោយធានាអះអាងថា របាយការណ៍ហិរញ្ញវត្ថុ រួមទាំងកំណត់សម្គាល់ដែលភ្ជាប់មកជាមួយនេះ បានបង្ហាញយ៉ាងត្រឹមត្រូវនូវគ្រប់ទិដ្ឋភាពជាសារវន្តទាំងអស់ នៃស្ថានភាពហិរញ្ញវត្ថុរបស់រដ្ឋាករទឹក នាការិយបរិច្ឆេទ៣ខែ នៅថ្ងៃទី៣០ ខែមិថុនា ឆ្នាំ២០១២ ព្រមទាំងលទ្ធផលហិរញ្ញវត្ថុ និងលំហូរសាច់ប្រាក់សម្រាប់ដំណាច់ការិយបរិច្ឆេទ ដោយអនុលោមទៅតាមស្តង់ដារគណនេយ្យអន្តរជាតិកម្ពុជា។

**ម៉េង សក្កិនារ៉ា**

ឈ្មោះរបស់ប្រធាន  
ក្រុមប្រឹក្សាភិបាល

ហត្ថលេខា

២០ កញ្ញា ២០១២

កាលបរិច្ឆេទ

**ស៊ីម ស៊ីថា**

ឈ្មោះរបស់អគ្គនាយកនាយក

ហត្ថលេខា

២០ កញ្ញា ២០១២

កាលបរិច្ឆេទ

**ជូ វិជិត្ត**

ឈ្មោះរបស់អភិបាល

ហត្ថលេខា

២០ កញ្ញា ២០១២

កាលបរិច្ឆេទ

**កើត វៃ**

ឈ្មោះរបស់អភិបាល

ហត្ថលេខា

២០ កញ្ញា ២០១២

កាលបរិច្ឆេទ

**យុត វុឌ្ឍារិទ្ធ**

ឈ្មោះរបស់អភិបាល

ហត្ថលេខា

២០ កញ្ញា ២០១២

កាលបរិច្ឆេទ

សេចក្តីផ្តើម  
របស់សវនករឯករាជ្យ

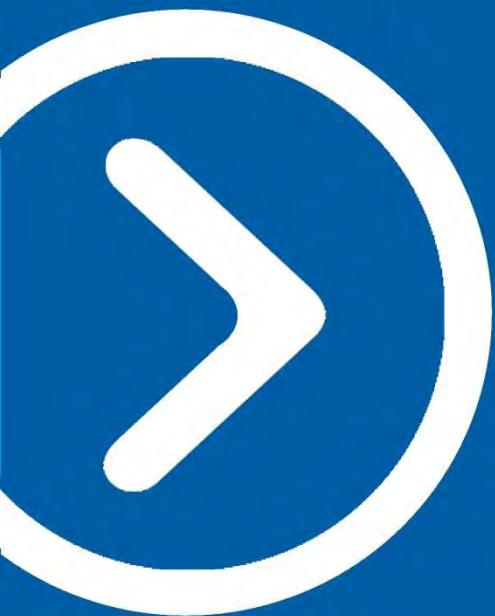



## របាយការណ៍ស្តីពីការត្រួតពិនិត្យលើព័ត៌មានហិរញ្ញវត្ថុក្នុងគ្រាសង្ខេប

ជូនភាគទុនិកររដ្ឋាករទឹកស្វយ័តក្រុងភ្នំពេញ

### សេចក្តីផ្តើម

យើងខ្ញុំបានធ្វើការត្រួតពិនិត្យលើរបាយការណ៍ស្ថានភាពហិរញ្ញវត្ថុក្នុងគ្រាដែលបានភ្ជាប់មកជាមួយ របស់រដ្ឋាករទឹកស្វយ័តក្រុងភ្នំពេញ (ហៅកាត់ថា "រដ្ឋាករទឹក") នៅថ្ងៃទី៣០ ខែមិថុនា ឆ្នាំ២០១២ ព្រមទាំងរបាយការណ៍លទ្ធផលលម្អិតក្នុងគ្រា សម្រាប់ដំណាច់ការិយបរិច្ឆេទ ៣ខែ និង ៦ខែ ថ្ងៃទី៣០ ខែមិថុនា ឆ្នាំ២០១២ របាយការណ៍បម្រែបម្រួលមូលធន និងរបាយការណ៍លំហូរសាច់ប្រាក់ សម្រាប់ដំណាច់ការិយបរិច្ឆេទ ៦ខែ ។ គណៈគ្រប់គ្រងទទួលខុសត្រូវក្នុងការរៀបចំ និងការបង្ហាញព័ត៌មានហិរញ្ញវត្ថុក្នុងគ្រាសង្ខេប ដោយអនុលោមទៅតាមស្តង់ដារគណនេយ្យអន្តរជាតិកម្ពុជា លេខ ៣៤ ស្តីពី "របាយការណ៍ហិរញ្ញវត្ថុក្នុងគ្រា" ។ ការទទួលខុសត្រូវរបស់យើងខ្ញុំគឺ បញ្ជាក់សេចក្តីសន្និដ្ឋានលើព័ត៌មានហិរញ្ញវត្ថុក្នុងគ្រាសង្ខេប ដោយផ្អែកលើការត្រួតពិនិត្យរបស់យើងខ្ញុំ ។

### ដែនកំណត់នៃការត្រួតពិនិត្យ

យើងខ្ញុំបានធ្វើការត្រួតពិនិត្យដោយអនុលោមទៅតាមស្តង់ដារអន្តរជាតិកម្ពុជា លើការត្រួតពិនិត្យលេខ ២៤១០ ស្តីពី "ការត្រួតពិនិត្យព័ត៌មានហិរញ្ញវត្ថុក្នុងគ្រា ដែលធ្វើឡើងដោយសវនករឯករាជរបស់អង្គភាព" ។ ការត្រួតពិនិត្យលើព័ត៌មានហិរញ្ញវត្ថុក្នុងគ្រា រួមមានការចោទជាសំណួរទៅអ្នកទទួលខុសត្រូវផ្នែកហិរញ្ញវត្ថុ និងគណនេយ្យ និងអនុវត្តការវិភាគ និងនីតិវិធីត្រួតពិនិត្យផ្សេងៗទៀត ។ ការត្រួតពិនិត្យមានដែនកំណត់តូចជាងការធ្វើសវនកម្មដែលអនុលោមតាមស្តង់ដារអន្តរជាតិស្តីពីសវនកម្មនៃកម្ពុជា ។ ការត្រួតពិនិត្យនេះមិនអាចធ្វើឱ្យយើងខ្ញុំ ធ្វើការធានាអះអាងអំពីបញ្ហាសំខាន់ៗដូចដែលយើងខ្ញុំអាចដឹងក្នុងការធ្វើសវនកម្មនោះទេ ។ ដូចនេះយើងខ្ញុំមិនបញ្ចេញមតិយោបល់ សវនកម្មទេ ។



**សេចក្តីសន្និដ្ឋាន**

យោងតាមការត្រួតពិនិត្យរបស់យើងខ្ញុំ យើងខ្ញុំកត់សម្គាល់ឃើញថាមិនមានបញ្ហាណាមួយដែលធ្វើឱ្យយើងខ្ញុំ ជឿជាក់ថាព័ត៌មានហិរញ្ញវត្ថុក្នុងគ្រួសាររៀបរយដែលបានភ្ជាប់មកជាមួយ មិនបានរៀបចំនូវគ្រប់ទិដ្ឋភាពជាសារវន្តទាំងអស់ ដោយស្របទៅតាមស្តង់ដារគណនេយ្យអន្តរជាតិកម្ពុជាលេខ៣៤ ស្តីពី "របាយការណ៍ហិរញ្ញវត្ថុក្នុងគ្រួសារ" នោះទេ ។

**បញ្ហាផ្សេងៗ**

ដូចបានពន្យល់នៅក្នុងកំណត់សម្គាល់លេខ១ ចំពោះព័ត៌មានហិរញ្ញវត្ថុក្នុងគ្រួសាររៀបរយ រដ្ឋាករទឹកបាបរៀបចំ និង បានបង្ហាញរបាយការណ៍លទ្ធផលលម្អិត សម្រាប់ដំណាច់ការិយបរិច្ឆេទ ៣ខែ ថ្ងៃទី៣០ ខែមិថុនា ឆ្នាំ២០១១ ក្នុងគោល បំណងដើម្បីប្រៀបធៀបជាមួយនឹងព័ត៌មានហិរញ្ញវត្ថុក្នុងគ្រួសាររៀបរយបច្ចុប្បន្នតែប៉ុណ្ណោះ ។ របាយការណ៍លទ្ធផលលម្អិតក្នុង គ្រួសារសម្រាប់ដំណាច់ការិយបរិច្ឆេទ ៣ខែ ថ្ងៃទី៣០ ខែមិថុនា ឆ្នាំ២០១១ មិនត្រូវបានត្រួតពិនិត្យ ឬធ្វើសវនកម្មទេ ។

៥. PricewaterhouseCoopers (Cambodia) Ltd.



**ឌុយ គីមលេង**  
**នាយកសវនកម្ម**

ភ្នំពេញ ព្រះរាជាណាចក្រកម្ពុជា  
កាលបរិច្ឆេទ : ថ្ងៃទី២០ ខែកញ្ញា ឆ្នាំ២០១២



# សេចក្តីថ្លែង របស់សវនករឯករាជ្យ



# ក- របាយការណ៍ហិរញ្ញវត្ថុ

## ក.១- របាយការណ៍ស្ថានភាពហិរញ្ញវត្ថុក្នុងគ្រា

បរិយាយ	កំណត់សម្គាល់	៣០ មិថុនា ២០១២ (គិតជាពាន់រៀល) មិនបានធ្វើសវនកម្ម	៣១ ធ្នូ ២០១១ (គិតជាពាន់រៀល) បានធ្វើសវនកម្ម
<b>ទ្រព្យសកម្ម</b>			
<b>ទ្រព្យសកម្មរយៈពេលវែង</b>			
ទ្រព្យសម្បត្តិ រោងចក្រ និងបរិក្ខារ	៨	៦៧៦.៦៤៥.៥២៥	៦៣២.៣៨៥.៧៤៤
ទ្រព្យសកម្មអរូបី		១.៤២៦.៨៧០	១.០៣៣.៩០៥
ឥណទានផ្តល់ឱ្យរដ្ឋាករទឹកខេត្តពោធិ៍សាត់	២១	៦៧១.៣៦០	៧០៣.១៦១
ឥណទានផ្តល់ឱ្យបុគ្គលិក	៩	៥.៦៧៤.៨៣៩	-
<b>ទ្រព្យសកម្មរយៈពេលវែង(សរុប)</b>		<b>៦៨៤.៤១៨.៥៩៤</b>	<b>៦៣៤.១២២.៨១០</b>
<b>ទ្រព្យសកម្មរយៈពេលខ្លី</b>			
សន្និធិ		៥០.៣៩៦.១១៣	២៨.០៨៨.៥៧១
គណនីអតិថិជនពាណិជ្ជកម្ម និងគណនីអតិថិជនផ្សេងៗ		៣៤.២៥៦.៤៨៤	៤០.០៩៥.២៣៥
ឥណទានផ្តល់ឱ្យរដ្ឋាករទឹកខេត្តពោធិ៍សាត់	២១	៦៩.៣៧០	៦២.៤៥២
ពន្ធលើប្រាក់ចំណេញត្រូវទទួល	១០	២.៥៩០.៧៥៧	-
ការវិនិយោគរយៈពេលខ្លី		១៣៨.៦៧១.២៣៨	១៥១.៧៩៩.៩២៧
ចំណាយពន្យារលើការបោះផ្សាយលក់មូលបត្រកម្មសិទ្ធិជាសាធារណៈលើកដំបូង (IPO)		-	៣.៦២០.៧៩៣
សាច់ប្រាក់និងសាច់ប្រាក់សមមូល		៥.០២៤.៤១១	៧.៤៦០.៨២១
<b>ទ្រព្យសកម្មរយៈពេលខ្លី(សរុប)</b>		<b>២៣១.០០៨.៣៧៣</b>	<b>២៣១.១២៧.៧៩៩</b>
<b>ទ្រព្យសកម្ម (សរុប)</b>		<b>៩១៥.៤២៦.៩៦៧</b>	<b>៨៦៥.២៥០.៦០៩</b>
<b>មូលធនរបស់ភាគទុនិក</b>			
មូលធនភាគហ៊ុន	១១	៥៤១.២១៧.៨៥៩	៤៦៥.០២៨.១២៩
ទុនបម្រុង		៨៤.២០១.៣៦២	៥៤.៤១០.៤៤៥
ចំណេញរក្សាទុក		១៧.៤៥២.៧០១	៣១.៩៨៩.៩០៧
<b>មូលធនសរុប</b>		<b>៦៤២.៨៧១.៩២២</b>	<b>៥៥១.៤២៨.៤៨១</b>
<b>បំណុល</b>			
<b>បំណុលរយៈពេលវែង</b>			
កាតព្វកិច្ចសោធននិវត្តន៍	១២	២៥.៣៩៩.៩៤៥	២៤.៦០១.០២៨
បំណុលពន្យារលើប្រាក់ចំណេញ		១៨.៣៤៥.៨១១	១៦.៩៣៥.៧១០
ប្រាក់កម្ចី	១៣	១៣៤.៩២៨.០៣៧	១៨២.៨៨៧.៤៦៣
ប្រាក់កក់របស់អតិថិជន		២៦.០៦២.៦០០	២៤.៦០២.០៧១
ជំនួយពន្យារលើរដ្ឋាភិបាល និងជំនួយផ្សេងៗ		៧.៣២៤.៨៤៨	៧.៥៣៥.៦៦៧
<b>បំណុលរយៈពេលវែង(សរុប)</b>		<b>២១២.០៦៧.២៤១</b>	<b>២៥៦.៥២១.៩៣៩</b>
<b>បំណុលរយៈពេលខ្លី</b>			
ប្រាក់កម្ចី	១៣	៧.៧១០.៧០០	១១.៥០៤.៤១៣
ពន្ធលើប្រាក់ចំណេញត្រូវបង់	១០	-	៤៣៧.៦៦៥
ចំណាយបង្កើនលើការបោះផ្សាយលក់មូលបត្រកម្មសិទ្ធិជាសាធារណៈលើកដំបូង (IPO)		-	៣.២១៥.៧១៧
គណនីអ្នកផ្គត់ផ្គង់ពាណិជ្ជកម្ម និងគណនីអ្នកផ្គត់ផ្គង់ផ្សេងៗ	១៤	៥២.៧៧៧.១០៤	៤១.១៤២.៣៩៤
<b>បំណុលរយៈពេលខ្លី(សរុប)</b>		<b>៦០.៤៨៧.៨០៤</b>	<b>៥៦.៣០០.១៨៩</b>
<b>បំណុល(សរុប)</b>		<b>២៧២.៥៥៥.០៤៥</b>	<b>៣១២.៨២២.១២៨</b>
<b>មូលធន និង បំណុល (សរុប)</b>		<b>៩១៥.៤២៦.៩៦៧</b>	<b>៨៦៥.២៥០.៦០៩</b>

កំណត់សម្គាល់ដែលបានភ្ជាប់មកជាមួយ ពីទំព័រទី ៦១ ដល់ទំព័រទី ៧៦ ជាផ្នែកមួយនៃព័ត៌មានហិរញ្ញវត្ថុក្នុងគ្រានេះ ។



## ក.២- របាយការណ៍លទ្ធផលលម្អិតក្នុងគ្រា

បរិយាយ	សម្រាប់ដំណាច់ការិយបរិច្ឆេទ ៣ខែ ថ្ងៃទី៣០ ខែមិថុនា ឆ្នាំ២០១១		
	កំណត់សម្គាល់	៣០ មិថុនា ២០១២ (គិតជាពាន់រៀល) មិនបានធ្វើសវនកម្ម	៣០ មិថុនា ២០១១ (គិតជាពាន់រៀល) មិនបានធ្វើសវនកម្ម
<b>ចំណូល</b>			
ការលក់		៣១.៣៧៣.៤៣៦	២៨.៥៥៤.០៩២
ចំណូលបានពីសេវាសាងសង់	១៥	២៣៣.៧៣៨	-
ចំណូលផ្សេងៗ		១០៥.៤០៩	១០១.១២២
<b>ចំណូល (សរុប)</b>		<b>៣១.៧១២.៥៨៣</b>	<b>២៨.៦៥៥.២១៤</b>
<b>ចំណាយ</b>			
ចំណាយរំលស់ទ្រព្យសកម្មរូបិយ និង ទ្រព្យសកម្មអរូបិយ		(៥.៤៧២.៩២៨)	(៥.២៦៣.១៣០)
ចំណាយថ្លៃអគ្គិសនី		(៧.១៣២.៥១៦)	(៦.១៨១.០២៧)
ចំណាយលើប្រាក់បៀវត្ស ប្រាក់ឈ្នួល និងចំណាយពាក់ព័ន្ធផ្សេងៗ	៩	(៧.១១៤.៥៦៦)	(៣.៩៩១.៦៩៦)
វត្ថុធាតុដើមសម្រាប់ផលិតទឹកស្អាត		(៩៧៦.១៤៩)	(១.១២២.០៧៨)
ចំណាយវត្ថុធាតុដើមសម្រាប់តភ្ជាប់បណ្តាញទៅតាមគេហដ្ឋាន		(១.១២២.៩៤៨)	(២.២៧០.៥២៥)
ចំណាយជួសជុល និងថែទាំ		(៨៨៦.៣០២)	(៦៥៣.៤៩៥)
ចំណាយសេវាសាងសង់	១៥	(២៣៣.៧៣៨)	-
ចំណាយប្រតិបត្តិការផ្សេងៗ		(៩១៦.១៥៧)	(១.១២៧.៦៣៥)
ចំណេញ / (ខាត) ពីការប្តូររូបិយប័ណ្ណ-សុទ្ធ		៥.៥៩១.៥៣៦	(១០៩.១៥២)
<b>ចំណាយផ្សេងៗ (សរុប)</b>		<b>(១៨.២៦៣.៧៦៨)</b>	<b>(២០.៧១៨.៧៣៨)</b>
<b>ចំណេញពីប្រតិបត្តិការ</b>		<b>១៣.៤៤៨.៨១៥</b>	<b>៧.៩៣៦.៤៧៦</b>
ចំណូលការប្រាក់		១.៩១៥.២៥៨	១.៦៨៧.១៩០
ចំណាយការប្រាក់		(១.៤៣៥.៥១១)	(១.៣៥២.៦៣៩)
ចំណូលការប្រាក់ - សុទ្ធ		៤៧៩.៧៤៧	៣៣៤.៥៥១
<b>ចំណេញមុនបង់ពន្ធលើប្រាក់ចំណេញ</b>		<b>១៣.៩២៨.៥៦២</b>	<b>៨.៦០៥.០៨៧</b>
ចំណាយពន្ធលើប្រាក់ចំណេញ	១៦	(២.៦៥៣.១៦៦)	(១.៩៥៤.២៩៨)
<b>ចំណេញក្នុងការិយបរិច្ឆេទ</b>		<b>១១.២៧៥.៣៩៦</b>	<b>៦.៦៥០.៧៨៩</b>
ចំណូលលម្អិតផ្សេងៗ		-	-
<b>លទ្ធផលលម្អិតសរុបក្នុងការិយបរិច្ឆេទ</b>		<b>១១.២៧៥.៣៩៦</b>	<b>៦.៦៥០.៧៨៩</b>
<b>ចំណេញរបស់ភាគទុនិក</b>		<b>១១.២៧៥.៣៩៦</b>	<b>៦.៦៥០.៧៨៩</b>
<b>លទ្ធផលលម្អិតសរុបរបស់ភាគទុនិក</b>		<b>១១.២៧៥.៣៩៦</b>	<b>៦.៦៥០.៧៨៩</b>

ចំណេញក្នុង១ភាគហ៊ុន (ជាប្រាក់រៀល) របស់ភាគទុនិករដ្ឋាករទឹកក្នុងការិយបរិច្ឆេទនេះ មានដូចខាងក្រោម៖

បរិយាយ	កំណត់សម្គាល់	៣០ មិថុនា ២០១២ (គិតជាប្រាក់រៀល) មិនបានធ្វើសវនកម្ម	៣០ មិថុនា ២០១១ (គិតជាប្រាក់រៀល) មិនបានធ្វើសវនកម្ម
ចំណេញក្នុងមួយភាគហ៊ុនជាមូលដ្ឋាន (basic earnings per share)	១៧	១៣៣,៣៨	៨៥,៤៥
ចំណេញក្នុងមួយភាគហ៊ុនថយចុះ (diluted earnings per share)	១៧	១៣៣,៣៨	៨៥,៤៥

កំណត់សម្គាល់ដែលបានភ្ជាប់មកជាមួយ ពីទំព័រទី ៦១ ដល់ទំព័រទី ៧៦ ជាផ្នែកមួយនៃព័ត៌មានហិរញ្ញវត្ថុក្នុងគ្រានេះ ។

### ក.៣- របាយការណ៍បម្រែបម្រួលមូលធនក្នុងគ្រា

**ដែលងារមេសនាករទុនិក**  
សម្រាប់ដំណាច់ការិយបរិច្ឆេទ ៦ខែ ថ្ងៃទី៣០ ខែមិថុនា ឆ្នាំ២០១១  
(មិនបានធ្វើសវនកម្ម)

មរិយាឃ	មូលធនភាគហ៊ុន (គិតជាពាន់រៀល)	ប្រាក់បម្រុង (គិតជាពាន់រៀល)	ចំណេញរក្សាទុក (គិតជាពាន់រៀល)	សរុប (គិតជាពាន់រៀល)
<b>សមតុល្យគិតត្រឹមថ្ងៃទី១ ខែមករា ឆ្នាំ២០១១</b>	<b>៤៥៦.០០០.២៦៤</b>	<b>២៩.០៦០.៩៥៧</b>	<b>៣០.៥០៦.៣៥២</b>	<b>៥១៥.៥៦៧.៥៧៣</b>
ចំណេញក្នុងការិយបរិច្ឆេទ	-	-	១១.៦០០.៣៩៣	១១.៦០០.៣៩៣
ចំណូលលម្អិតផ្សេងៗ	-	-	-	-
<b>លទ្ធផលលម្អិតសរុប</b>	<b>=</b>	<b>=</b>	<b>១១.៦០០.៣៩៣</b>	<b>១១.៦០០.៣៩៣</b>
ការផ្ទេរទៅគណនីមូលធនភាគហ៊ុន (កំណត់សម្គាល់១១)	៩.០២៧.៨៦៥	-	-	៩.០២៧.៨៦៥
<b>សមតុល្យគិតត្រឹមថ្ងៃទី៣០ ខែមិថុនា ឆ្នាំ២០១១</b>	<b>៤៦៥.០២៨.១២៩</b>	<b>២៩.០៦០.៩៥៧</b>	<b>៤២.១០៦.៧៤៥</b>	<b>៥៣៦.១៩៥.៨៣១</b>

**ដែលងារមេសនាករទុនិក**  
សម្រាប់ដំណាច់ការិយបរិច្ឆេទ ៦ខែ ថ្ងៃទី៣០ ខែមិថុនា ឆ្នាំ២០១២  
(មិនបានធ្វើសវនកម្ម)

មរិយាឃ	មូលធនភាគហ៊ុន (គិតជាពាន់រៀល)	ប្រាក់បម្រុង (គិតជាពាន់រៀល)	ចំណេញរក្សាទុក (គិតជាពាន់រៀល)	សរុប (គិតជាពាន់រៀល)
<b>សមតុល្យគិតត្រឹមថ្ងៃទី១ ខែមករា ឆ្នាំ២០១២</b>	<b>៤៦៥.០២៨.១២៩</b>	<b>៥៥.៤១០.៤៤៥</b>	<b>៣១.៩៨៩.៩០៧</b>	<b>៥៥២.៤២៨.៤៨១</b>
ចំណេញក្នុងការិយបរិច្ឆេទ	-	-	១៧.៤៥២.៧០១	១៧.៤៥២.៧០១
ចំណូលលម្អិតផ្សេងៗ	-	-	-	-
<b>លទ្ធផលលម្អិតសរុប</b>	<b>=</b>	<b>=</b>	<b>១៧.៤៥២.៧០១</b>	<b>១៧.៤៥២.៧០១</b>
សាច់ប្រាក់បានពីភាគហ៊ុនដែលបានចេញលក់ (កំណត់សម្គាល់១១)	៧៦.១៨៩.៧៣០	-	-	៧៦.១៨៩.៧៣០
ការផ្ទេរទៅទុនបម្រុង	-	៣១.៩៨៩.៩០៧	(៣១.៩៨៩.៩០៧)	-
ប្រាក់ចំណេញបានបង់ជូនរាជរដ្ឋាភិបាលកម្ពុជា (កំណត់សម្គាល់១៨)	-	(៣.១៩៨.៩៩០)	-	(៣.១៩៨.៩៩០)
<b>សមតុល្យគិតត្រឹមថ្ងៃទី៣០ ខែមិថុនា ឆ្នាំ២០១២</b>	<b>៥៤១.២១៧.៨៥៩</b>	<b>៨៤.២០១.៣៦២</b>	<b>១៧.៤៥២.៧០១</b>	<b>៦៤២.៨៧១.៩២២</b>

កំណត់សម្គាល់ដែលបានភ្ជាប់មកជាមួយ ពីទំព័រទី ៦១ ដល់ទំព័រទី ៧៦ ជាផ្នែកមួយនៃព័ត៌មានហិរញ្ញវត្ថុក្នុងគ្រានេះ ។



### ក.៣- របាយការណ៍លំហូរសាច់ប្រាក់ក្នុងគ្រា

បរិយាយ	កំណត់ សម្គាល់	៣០ មិថុនា ២០១២ (គិតជាពាន់រៀល) មិនបានធ្វើសវនកម្ម	៣០ មិថុនា ២០១១ (គិតជាពាន់រៀល) មិនបានធ្វើសវនកម្ម
<b>លំហូរសាច់ប្រាក់ពីសកម្មភាពប្រតិបត្តិការ</b>			
សាច់ប្រាក់បានមកពីប្រតិបត្តិការ	១៩	៣២.១១៣.៨៨៥	៣១.១២០.១៦៥
ការប្រាក់បានបង់		(២.៦០៤.៨៣៥)	(៣.៤៣០.៥៩៣)
ពន្ធបានបង់		(៥.៦៧៩.០២៧)	(៣.៤៧២.១៣២)
កាតព្វកិច្ចសោធននិវត្តន៍ដែលបានបង់		(៣០៧.១២៣)	(២៣៥.២៤៣)
សាច់ប្រាក់សុទ្ធបានមកពីសកម្មភាពប្រតិបត្តិការ		<b>២៣.៥២២.៩០០</b>	<b>២៣.៩៨២.១៩៧</b>
<b>លំហូរសាច់ប្រាក់សុទ្ធពីសកម្មភាពវិនិយោគ</b>			
ការទិញទ្រព្យសម្បត្តិ រោងចក្រ និងបរិក្ខារ	៨	(៥២.៤៤៨.៤៦១)	(៥៥.៥១២.១២៧)
ការធ្វើមូលធនកម្មការប្រាក់លើទ្រព្យសកម្មដែលមានគុណវុឌ្ឍិ	៨	(២.៥៦០.០៩៣)	(១.១១៣.១៨៩)
ការទិញទ្រព្យសកម្មអរូបី		(៤៩៩.២៨២)	(៤.៧២៧)
សាច់ប្រាក់បានពីការលក់ទ្រព្យសម្បត្តិ រោងចក្រ និងបរិក្ខារ		-	៣២៣.៥០៩
ទឹកប្រាក់សំណង់ពីឥណទានផ្តល់ឱ្យភ្នាក់ងារទឹកខេត្តពោធិ៍សាត់		២៤.៨៨៣	១០.៥៩៧
ឥណទានផ្តល់ឱ្យបុគ្គលិក	៩	(៨.២១៧.៥២៥)	-
ការវិនិយោគរយៈពេលខ្លី		១៣.១២៨.៦៨៩	(៨.៧៤៩.៨៩៨)
ការប្រាក់បានទទួល		៣.៣៣៤.៨៧៨	៣.៣៧៣.០៩៧
សាច់ប្រាក់សុទ្ធដែលបានប្រើក្នុងសកម្មភាពវិនិយោគ		<b>(៤៧.២៣៦.៩១១)</b>	<b>(៦១.៦៧២.៧៣៨)</b>
<b>លំហូរសាច់ប្រាក់សុទ្ធពីសកម្មភាពហិរញ្ញប្បទាន</b>			
ប្រាក់ចំណេញដែលបានបង់ជូនរាជរដ្ឋាភិបាលកម្ពុជា	១៨	(៣.១៩៨.៩៩០)	-
សាច់ប្រាក់បានមកពីប្រាក់កម្ចី	១៣	៣៦.២០២.១៦៩	៤៤.៧៣៣.៣៣០
ការបង់សងប្រាក់កម្ចី	១៣	(៨៧.៩១៥.៣០៨)	(៤.០១៧.៨៥៥)
សាច់ប្រាក់បានពីភាគហ៊ុនដែលបានបោះផ្សាយ	១១	៧៦.១៨៩.៧៣០	-
សាច់ប្រាក់សុទ្ធដែលបានប្រើប្រាស់ក្នុងសកម្មភាពហិរញ្ញប្បទាន		<b>២១.២៧៧.៦០១</b>	<b>៤០.៧១៥.៤៧៥</b>
<b>(តំហាយ) / កំណើនសុទ្ធក្នុងសាច់ប្រាក់ និងសាច់ប្រាក់សមមូល</b>			
សាច់ប្រាក់ និងសាច់ប្រាក់សមមូលដើមគ្រា		(២.៤៣៦.៤១០)	៣.០២៤.៩៣៤
សាច់ប្រាក់ និងសាច់ប្រាក់សមមូលចុងគ្រា		៧.៤៦០.៨២១	៧.០៦៦.៧៥២
<b>សាច់ប្រាក់ និងសាច់ប្រាក់សមមូលចុងគ្រា</b>		<b>៥.០២៤.៤១១</b>	<b>១០.០៩១.៦៨៦</b>

កំណត់សម្គាល់ដែលបានភ្ជាប់មកជាមួយ ពីទំព័រទី ៦១ ដល់ទំព័រទី ៧៦ ជាផ្នែកមួយនៃព័ត៌មានហិរញ្ញវត្ថុក្នុងគ្រានេះ ។



# ខ- កំណត់សម្គាល់ព័ត៌មានហិរញ្ញវត្ថុក្នុងគ្រាសង្ខេប

## ខ.១- ព័ត៌មានទូទៅ

រដ្ឋាករទឹកស្វយ័តក្រុងភ្នំពេញ (ហៅកាត់ថា “រដ្ឋាករទឹក”) ដែលស្ថិតក្រោមការគ្រប់គ្រងបច្ចេកទេសរបស់ ក្រសួងឧស្សាហកម្មរ៉ែ និងថាមពល និងស្ថិតនៅក្រោមការគ្រប់គ្រងផ្នែកហិរញ្ញវត្ថុរបស់ក្រសួងសេដ្ឋកិច្ច និងហិរញ្ញវត្ថុ ហើយមានការិយាល័យកណ្តាលនៅភ្នំពេញ ។ រដ្ឋាករទឹកត្រូវបានទទួលស្គាល់ដោយក្រសួងពាណិជ្ជកម្មថាជាសហគ្រាសសាធារណៈដែលមានលក្ខណៈសេដ្ឋកិច្ច និងមានលេខចុះបញ្ជីលេខ Co.០៨៣៩ Et/២០១២ កាលបរិច្ឆេទ ថ្ងៃទី២៧ ខែមីនា ឆ្នាំ២០១២ ។

បេសកកម្មរបស់រដ្ឋាករទឹក គឺការផលិត និងការចែកចាយទឹកស្អាតសម្រាប់ការប្រើប្រាស់ទូទៅរបស់សាធារណជន នៅរាជធានីភ្នំពេញ ។ ដើម្បីបំពេញបេសកកម្មនេះ រដ្ឋាករទឹកត្រូវបានអនុញ្ញាតឱ្យអនុវត្ត សកម្មភាពប្រតិបត្តិការលើទ្រព្យសម្បត្តិ ធានាច្រក និងបរិក្ខារ ព្រមទាំងប្រតិបត្តិការពាណិជ្ជកម្ម និងហិរញ្ញវត្ថុចាំបាច់ផ្សេងទៀតដូចជា៖

- > ការផលិត និងការចែកចាយទឹកនៅរាជធានីភ្នំពេញទាំងមូល និងនៅតាមតំបន់ជុំវិញក្រុង
- > ការពង្រីក ការកែលម្អ និងការស្ថាបនាប្រព័ន្ធផលិតកម្ម និង បណ្តាញចែកចាយ និង
- > ប្រកបអាជីវកម្មលើបណ្តាញចែកចាយទឹកដែលមានស្រាប់ និងបណ្តាញចែកចាយទឹកនាពេលអនាគត ។

ការិយាល័យចុះបញ្ជីរបស់រដ្ឋាករទឹកមានទីតាំងស្ថិតនៅ អគារលេខ៤៥ ផ្លូវលេខ១០៦ សង្កាត់ស្រះចក ខ័ណ្ឌដូនពេញ រាជធានីភ្នំពេញ ព្រះរាជាណាចក្រកម្ពុជា

ព័ត៌មានហិរញ្ញវត្ថុក្នុងគ្រាសង្ខេបសម្រាប់ដំណាច់ការិយបរិច្ឆេទ ៣ខែ គិតត្រឹមថ្ងៃទី៣០ ខែមិថុនា ឆ្នាំ២០១២ ត្រូវបានត្រួតពិនិត្យ ប៉ុន្តែមិនត្រូវបានធ្វើសវនកម្មទេ ។ របាយការណ៍លទ្ធផលលម្អិត សម្រាប់ដំណាច់ការិយបរិច្ឆេទ ៣ខែ ថ្ងៃទី៣០ ខែមិថុនា ឆ្នាំ២០១១ មិនត្រូវបានត្រួតពិនិត្យ ឬធ្វើសវនកម្មនោះទេ ។

## ខ.២- មូលដ្ឋាននៃការរៀបចំរបាយការណ៍ហិរញ្ញវត្ថុ

ព័ត៌មានហិរញ្ញវត្ថុក្នុងគ្រាសង្ខេប សម្រាប់ដំណាច់ការិយបរិច្ឆេទ៦ខែ ថ្ងៃទី៣០ ខែមិថុនា ឆ្នាំ២០១២ ត្រូវបានរៀបចំឡើងដោយអនុលោមទៅតាមស្តង់ដារគណនេយ្យអន្តរជាតិកម្ពុជា គឺស្តង់ដារ៣៤ ស្តីពី “ របាយការណ៍ហិរញ្ញវត្ថុក្នុងគ្រា ” ព័ត៌មានហិរញ្ញវត្ថុក្នុងគ្រាសង្ខេប គួរត្រូវបានអានភ្ជាប់ជាមួយ នឹងរបាយការណ៍ប្រចាំឆ្នាំ សម្រាប់ដំណាច់ឆ្នាំ ថ្ងៃទី៣១ ខែធ្នូ ឆ្នាំ២០១១ ដែលត្រូវបានរៀបចំឡើងដោយអនុលោមទៅតាមស្តង់ដារគណនេយ្យកម្ពុជា ហៅកាត់ថា “CAS” ។ គោលការណ៍គណនេយ្យសំខាន់ៗ ដែលបានប្រើក្នុងការរៀបចំព័ត៌មានហិរញ្ញវត្ថុក្នុងគ្រាសង្ខេប គឺដូចទៅនឹងគោលការណ៍គណនេយ្យសំខាន់ៗ ដែលបានប្រើក្នុងការរៀបចំរបាយការណ៍ហិរញ្ញវត្ថុឆ្នាំ២០១១ ដែលបានធ្វើសវនកម្មរួចលើលែងតែមានការបញ្ជាក់នៅក្នុងកំណត់សម្គាល់៣ ។

អនុលោមតាមប្រកាសលេខ ០៦៨ ស.ហ.វ/ប្រ.ក ចុះថ្ងៃទី០៨ ខែមករា ឆ្នាំ២០០៩ របស់ក្រសួងសេដ្ឋកិច្ច និងហិរញ្ញវត្ថុ និងសេចក្តីជូនដំណឹង លេខ០៩៧/០៩ ស.ហ.វ/ស.ជ.ណ ចុះថ្ងៃទី២៨ ខែសីហា ឆ្នាំ២០០៩ របស់ក្រុមប្រឹក្សាជាតិគណនេយ្យ ប្រទេសកម្ពុជាត្រូវអនុវត្តទាំងស្រុងនូវរាល់ស្តង់ដាររបាយការណ៍ទាក់ទងនឹងហិរញ្ញវត្ថុ អន្តរជាតិទាំងអស់ រាប់បញ្ចូលទាំងបំណកស្រាយនានា ដែលបានចេញផ្សាយដោយក្រុមប្រឹក្សាស្តង់ដារគណនេយ្យអន្តរជាតិ ។ ស្តង់ដារទាំងមូលនឹងត្រូវគេឱ្យឈ្មោះថា ស្តង់ដាររបាយការណ៍ទាក់ទងនឹងហិរញ្ញវត្ថុអន្តរជាតិ (ហៅកាត់ថា “CIFRS”) ដែលតម្រូវឱ្យអង្គការទទួលខុសត្រូវជាសាធារណៈ អនុវត្តសម្រាប់ការិយបរិច្ឆេទគណនេយ្យ ដែលចាប់ផ្តើមពីថ្ងៃទី០១ ខែមករា ឆ្នាំ២០១២ ឬការិយបរិច្ឆេទបន្ទាប់ពីនេះ ។ រដ្ឋាករទឹកគឺជាអង្គការទទួលខុសត្រូវជាសាធារណៈ ដោយសាររដ្ឋាករទឹកបានចុះបញ្ជីនៅទីផ្សារមូលបត្រកម្ពុជា នៅថ្ងៃទី១៨ ខែមេសា ឆ្នាំ២០១២ ។

ព័ត៌មានរបាយការណ៍ហិរញ្ញវត្ថុក្នុងគ្រាសង្ខេបត្រូវបានរៀបចំ ដោយអនុលោមទៅតាមស្តង់ដារគណនេយ្យអន្តរជាតិនៃកម្ពុជា លេខ៣៤ ដែលគ្របលើផ្នែកមួយ នៃរបាយការណ៍ហិរញ្ញវត្ថុលើកដំបូងរបស់រដ្ឋាករទឹកដែលរៀបចំតាម CIFRS សម្រាប់ដំណាច់ឆ្នាំ ថ្ងៃទី៣១ ខែធ្នូ ឆ្នាំ២០១២ ។ ដូចនេះ IFRS 1 ត្រូវអនុវត្តចំពោះព័ត៌មានរបាយការណ៍ហិរញ្ញវត្ថុក្នុងគ្រានេះ ។ ហេតុនេះ CIFRS 1 ស្តីពី “ការអនុវត្តស្តង់ដារ របាយការណ៍ទាក់ទងនឹងហិរញ្ញវត្ថុអន្តរជាតិនៃកម្ពុជាលើកដំបូង (CIFRS 1)” ត្រូវបានអនុវត្តក្នុងការរៀបចំព័ត៌មានហិរញ្ញវត្ថុក្នុងគ្រាសង្ខេបនេះ ។

CAS មានភាពខុសគ្នាជាសារវន្តពី CIFRS ។ ការផ្ទៀងផ្ទាត់ និងការបរិយាយពីផលប៉ះពាល់នៃការផ្លាស់ប្តូរពី CAS មក CIFRS លើគណនីមូលធន និងលទ្ធផលលម្អិតសរុបរបស់រដ្ឋាករទឹក ត្រូវបានបង្ហាញនៅក្នុងកំណត់សម្គាល់៤ ។

## ខ.៣- គោលការណ៍គណនេយ្យ

### ៖ ស្តង់ដារគណនេយ្យថ្មីៗ និង វិសោធនកម្មលើស្តង់ដារដែលមានស្រាប់ដែលបានចេញផ្សាយ និង ចូលជាធរមាននៅថ្ងៃទី០១ ខែមករា ឆ្នាំ២០១២ ហើយបានអនុវត្តដោយរដ្ឋាករទឹក:

រដ្ឋាករទឹកបានអនុវត្តនូវរាល់ស្តង់ដារ CIFRS វិសោធនកម្ម និង បំណកស្រាយមួយចំនួនដែលចូលជាធរមានចំពោះរបាយការណ៍ហិរញ្ញវត្ថុសម្រាប់ឆ្នាំហិរញ្ញវត្ថុ ដែលចាប់ផ្តើមពីថ្ងៃទី០១ ខែមករា ឆ្នាំ២០១២ ឬការិបរិច្ឆេទបន្ទាប់ពីនេះ ។ មិនមានស្តង់ដារ, វិសោធនកម្ម ឬបំណកស្រាយណាដែលមានឥទ្ធិពលផលប៉ះពាល់ជាសារវន្តចំពោះរដ្ឋាករទឹកទេ លើកលែងតែស្តង់ដារមួយចំនួនដូចខាងក្រោម:

#### **CIAS 1 (កែសម្រួល និង វិសោធនកម្ម) ស្តីពី "ការបង្ហាញរបាយការណ៍ហិរញ្ញវត្ថុ"**

CIAS 1 (កែសម្រួល) មិនអនុញ្ញាតឱ្យបង្ហាញគណនីខ្លះនៃចំណូល និង ចំណាយ (ដែលជាបម្រែបម្រួលមូលធន ដែលមិនមែន ជាបស់ម្ចាស់ទ្រព្យ) នៅក្នុងរបាយការណ៍បម្រែបម្រួលមូលធនម្ចាស់ទ្រព្យ ដែលតម្រូវអោយបង្ហាញបម្រែបម្រួលមូលធនមិនមែន ជាបស់ម្ចាស់ទ្រព្យដាច់ដោយឡែកពីបម្រែបម្រួលមូលធនរបស់ម្ចាស់ទ្រព្យ ។ រាល់ប្រតិបត្តិការបម្រែបម្រួលមូលធន ដែលមិនមែនជាបស់ម្ចាស់ទ្រព្យ ត្រូវបង្ហាញក្នុងចំណូលលម្អិតផ្សេងៗ ។ ប៉ុន្តែអង្គការអាចជ្រើសរើសក្នុងការបង្ហាញរបាយការណ៍លទ្ធផលលម្អិតមួយ ឬ របាយការណ៍ពីរ (របាយការណ៍លទ្ធផលមួយ និង របាយការណ៍លម្អិតមួយ) ។ នៅពេលអង្គការរាយការណ៍ ឬចាត់ថ្នាក់ព័ត៌មានប្រៀបធៀបឡើងវិញ អង្គការនោះនឹងត្រូវបង្ហាញរបាយការណ៍ស្ថានភាពហិរញ្ញវត្ថុដែលរាយការណ៍ឡើងវិញ នៅថ្ងៃចាប់ផ្តើមនៃការិបរិច្ឆេទប្រៀបធៀបនោះ បន្ថែមលើតម្រូវការបច្ចុប្បន្ន ក្នុងការបង្ហាញរបាយការណ៍ស្ថានភាពហិរញ្ញវត្ថុ នៅថ្ងៃដំណាច់ការិបរិច្ឆេទបច្ចុប្បន្ន និង ការិបរិច្ឆេទប្រៀបធៀប ។

ជាងនេះទៅទៀត CIAS 1 (កែសម្រួល) បញ្ជាក់កាន់តែច្បាស់ថាការទូទាត់បំណុល ដោយការចេញផ្សាយដើមទុន មិនពាក់ព័ន្ធនៅ នឹងការធ្វើចំណាត់ថ្នាក់ បំណុលនោះជាបំណុលរយៈពេលវែង ឬ ខ្លីនោះទេ ។ យោងតាមការកែសម្រួលនិយមន័យបំណុលរយៈពេលខ្លី ការកែសម្រួលអនុញ្ញាតឱ្យចាត់ថ្នាក់ បំណុលជាបំណុលរយៈពេលវែង (ក្នុងករណីដែលអង្គការមានសិទ្ធិដោយឥតលក្ខខណ្ឌ ក្នុងការពន្យារពេលទូទាត់បំណុល ដោយការផ្ទេរសាច់ប្រាក់ ឬទ្រព្យសកម្មដទៃទៀត ក្នុងរយៈពេលយ៉ាងហោចណាស់១២ខែ បន្ទាប់ពីការិបរិច្ឆេទគណនេយ្យ) បើទោះជាតាមការដាក់ស្តង់ បដិភាគីអាចតម្រូវអោយ ទូទាត់សងជាសន្លឹកប័ណ្ណ នៅពេលណាក៏បានក៏ដោយ ។ CIAS 1 ក៏បានបញ្ជាក់យ៉ាងច្បាស់ផងដែរថា អង្គការនឹងបង្ហាញពីការវិភាគនៃចំណូល លម្អិតផ្សេងៗលើ សមាសធាតុនីមួយៗរបស់មូលធននៅក្នុងរបាយការណ៍បម្រែបម្រួលមូលធន ឬនៅក្នុងកំណត់សម្គាល់របាយការណ៍ហិរញ្ញវត្ថុ ។ លើសពីនេះទៅទៀត ចំនួនភាគលាភដែលត្រូវបានកាត់ត្រាជាការបែងចែកទៅឱ្យម្ចាស់ភាគហ៊ុនក្នុងអំឡុងការិបរិច្ឆេទ និង ចំនួនទឹកប្រាក់ដែលពាក់ព័ន្ធក្នុងមូលភាគហ៊ុន ត្រូវបានលាតត្រដាងជាបច្ចុប្បន្នក្នុងរបាយការណ៍បម្រែបម្រួលមូលធន ឬ នៅក្នុងកំណត់សម្គាល់របាយការណ៍ហិរញ្ញវត្ថុ ហើយអាចនឹងមិន បង្ហាញនៅក្នុងរបាយការណ៍លទ្ធផលទៀតទេ ។

CIAS 1 (វិសោធនកម្ម) ចូលជាធរមានចាប់ពីថ្ងៃទី១ ខែកក្កដា ឆ្នាំ២០១២ តម្រូវឱ្យអង្គការទាំងឡាយធ្វើចំណាត់ថ្នាក់ខ្ទង់គណនីផ្សេងៗដែលបានបង្ហាញនៅក្នុង "ចំណូលលម្អិតផ្សេងៗ" (ហៅកាត់ថា "OCI") តាមមូលដ្ឋានដែលអាចចាត់ថ្នាក់បានទៅក្នុងចំណេញ ឬខាតនៅពេលបន្ទាប់មក(និយ័តកម្មការធ្វើចំណាត់ថ្នាក់ឡើងវិញ) ។ វិសោធនកម្មនេះមិនបានគូសបញ្ជាក់ទេថាគ្រឹះស្ថានខ្ទង់គណនីណាខ្លះត្រូវបង្ហាញក្នុងចំណូលលម្អិតផ្សេងៗ។ រដ្ឋាករទឹកបានជ្រើសរើសបង្ហាញរបាយការណ៍លទ្ធផលលម្អិតតែមួយ ។

#### **CIAS 20 ស្តីពី "គណនេយ្យកម្មចំពោះជំនួយរដ្ឋាភិបាល និង ការលាតត្រដាងព័ត៌មានអំពីការជួយឧបត្ថម្ភរបស់ រដ្ឋាភិបាល"**

ស្តង់ដារនេះត្រូវផ្តល់ការណែនាំអំពីការកាត់ត្រា និង ការលាតត្រដាងព័ត៌មានអំពីជំនួយរដ្ឋាភិបាល និង ការលាតត្រដាងអំពីព័ត៌មានក្នុងទម្រង់ដទៃទៀត អំពីការជួយឧបត្ថម្ភរបស់រដ្ឋាភិបាល ។ ជំនួយរបស់រដ្ឋាភិបាលមិនត្រូវបានទទួលស្គាល់ទេ លុះត្រាតែការអះអាងដោយសមហេតុផលថា អង្គការអនុវត្តតាមលក្ខខណ្ឌភ្ជាប់នឹងជំនួយនោះ ហើយជំនួយនឹងត្រូវទទួល ។ អត្ថប្រយោជន៍គណនេយ្យរបស់រដ្ឋាភិបាល ដែលមានអត្រាការប្រាក់ក្រោមអត្រាទីផ្សារត្រូវបានចាត់ទុកជាជំនួយរបស់រដ្ឋាភិបាល ។ គណនេយ្យនេះត្រូវបានទទួលស្គាល់ និង វាស់វែងដោយអនុលោមតាម CIAS39 ស្តីពីការទទួលស្គាល់ និង ការវាស់វែងឧបករណ៍ហិរញ្ញវត្ថុ ។ អត្ថប្រយោជន៍នៃការប្រាក់ក្រោមអត្រាទីផ្សារ គួរត្រូវវាស់វែងតាមអត្រាលម្អៀង វាងតម្លៃនៅសល់បឋមនៃគណនេយ្យ ដែលត្រូវបានកំណត់ដោយអនុលោមតាម CIAS 39 និង សាច់ប្រាក់ដែលទទួលបានជាក់ស្តែង ។

## ខ.៣- គោលការណ៍គណនេយ្យ (ត)

៖ ស្តង់ដារគណនេយ្យថ្មីៗ និង វិសោធនកម្មលើស្តង់ដារដែលមានស្រាប់ដែលបានចេញផ្សាយ និង ចូលជាធរមាននៅថ្ងៃទី០១ ខែមករា ឆ្នាំ២០១២ ហើយបានអនុវត្តដោយរដ្ឋាករទឹក (ត)

**CIAS 20 ស្តីពី "គណនេយ្យកម្មចំពោះជំនួយរដ្ឋាភិបាល និង ការលាតត្រដាងព័ត៌មានអំពីការជួយឧបត្ថម្ភរបស់ រដ្ឋាភិបាល" (ត)**

អត្ថប្រយោជន៍នេះត្រូវបានកត់ត្រាដោយអនុលោមតាមស្តង់ដារនេះ ។ ក៏ប៉ុន្តែ CIFRS 1 អនុញ្ញាតឲ្យទទួលស្គាល់ប្រាក់ចំណេញនៅថ្ងៃទី១ នាពេល ខាងមុខ ចំពោះប្រតិបត្តិការដែលកើតឡើងបន្ទាប់ពី កាលបរិច្ឆេទផ្លាស់ប្តូរមកប្រើ CIFRS ។ រដ្ឋាករទឹកកំពុងតែអនុវត្តការលើកលែងនេះ ។ ដូចនេះ មិនមានផលប៉ះពាល់ពីការអនុវត្តស្តង់ដារនេះ លើព័ត៌មានហិរញ្ញវត្ថុក្នុងគ្រាទេ ។

**CIAS 33 ស្តីពី "ប្រាក់ចំណេញក្នុងមួយភាគហ៊ុន"**

ស្តង់ដារនេះពណ៌នាអំពីគោលការណ៍សម្រាប់ការកំណត់ និងការបង្ហាញប្រាក់ចំណេញក្នុងមួយភាគហ៊ុន ដើម្បីធ្វើអោយប្រសើរឡើងនូវការ ប្រៀបធៀបលទ្ធផល រវាងអង្គការផ្សេងគ្នា នៅក្នុងការិយបរិច្ឆេទរាយការណ៍ដូចគ្នា និង ប្រៀបធៀបការិយបរិច្ឆេទរាយការណ៍ផ្សេងគ្នាចំពោះអង្គការ តែមួយ ។ បើទោះជាទិន្នន័យប្រាក់ចំណេញក្នុងមួយភាគហ៊ុនមានដែនកំណត់ ដោយសារការប្រើប្រាស់គោលការណ៍គណនេយ្យខុសៗគ្នា ដើម្បីកំណត់ "ប្រាក់ចំណេញ" ក៏ដោយភាគីបែងដែលត្រូវបានកំណត់យ៉ាងស៊ីសង្វាក់គ្នាមួយធ្វើអោយរបាយការណ៍ហិរញ្ញវត្ថុមានភាពប្រសើរឡើង ។ ការអនុវត្ត ស្តង់ដារនេះ នឹងបណ្តាលអោយមានការលាតត្រដាងព័ត៌មានបន្ថែម អំពីប្រាក់ចំណេញក្នុងមួយភាគហ៊ុននៅក្នុងព័ត៌មានហិរញ្ញវត្ថុក្នុងគ្រា ។

**CIAS 39 ស្តីពី "ការទទួលស្គាល់ និងការវាស់វែងឧបករណ៍ហិរញ្ញវត្ថុ"**

ស្តង់ដារនេះផ្តល់នូវការណែនាំចំពោះការទទួលស្គាល់ និងការវាស់វែងឧបករណ៍ហិរញ្ញវត្ថុ រួមមានការចាត់ថ្នាក់ទ្រព្យសកម្មហិរញ្ញវត្ថុ និង បំណុលហិរញ្ញវត្ថុ គណនេយ្យកម្មសម្រាប់និទស្សន៍ និងការថយចុះតម្លៃ ។

ការចាត់ថ្នាក់ទ្រព្យសកម្មហិរញ្ញវត្ថុ និងបំណុលហិរញ្ញវត្ថុ

ទ្រព្យសកម្មហិរញ្ញវត្ថុ ត្រូវបានចាត់ថ្នាក់ជា៤ក្រុម : ១) ទ្រព្យសកម្មហិរញ្ញវត្ថុគិតតាមតម្លៃទីផ្សារ តាមរយៈចំណេញ និងខាត ២) វិនិយោគ ដែលកាន់កាប់រហូតដល់កាលកំណត់ ៣) ឥណទាន និងគណនីអតិថិជន និង ៤) ទ្រព្យសកម្មហិរញ្ញវត្ថុ ដែលមានសម្រាប់លក់ ។ ការចាត់ថ្នាក់នេះ អាស្រ័យទៅតាមគោលបំណងនៃការទិញទ្រព្យសកម្មនីមួយៗ ។ បំណុលហិរញ្ញវត្ថុ ត្រូវបានចាត់ថ្នាក់ជា : ១) បំណុលហិរញ្ញវត្ថុគិតតាមតម្លៃទីផ្សារ តាមរយៈចំណេញ និងខាត ឬ ២) បំណុលហិរញ្ញវត្ថុគិតតាមតម្លៃដើមរំលស់ ។

ការទទួលស្គាល់ និងការវាស់វែងឧបករណ៍ហិរញ្ញវត្ថុ

ទ្រព្យសកម្មហិរញ្ញវត្ថុក្នុងទម្រង់ជាឥណទាន ជាគណនីអតិថិជន ជាវិនិយោគដែលកាន់កាប់រហូតដល់កាលកំណត់ និងបំណុលហិរញ្ញវត្ថុ ដែលបានវាស់វែងតាមតម្លៃដើមរំលស់ ត្រូវបានគេទទួលស្គាល់ជាបឋមតាមតម្លៃទីផ្សារសមស្របកាត់កងនឹងចំណាយប្រតិបត្តិការ ហើយបន្ទាប់មកទៀត ត្រូវបានទទួលស្គាល់តាមតម្លៃដើមរំលស់ ដោយប្រើវិធីសាស្ត្រអត្រាការប្រាក់ដែលមានប្រសិទ្ធភាព និងត្រូវបានទទួលស្គាល់នៅក្នុងរបាយការណ៍ លទ្ធផលលម្អិត ។

ការថយចុះតម្លៃនៃទ្រព្យសកម្មហិរញ្ញវត្ថុ

ការវាយតម្លៃទ្រព្យសកម្មហិរញ្ញវត្ថុ គួរតែត្រូវធ្វើឡើងនៅរៀងរាល់កាលបរិច្ឆេទរបាយការណ៍ស្ថានភាពហិរញ្ញវត្ថុ ដើម្បីកំណត់ថាតើមាន ភស្តុតាងជាក់ស្តែងណាមួយ បង្ហាញថាទ្រព្យសកម្មហិរញ្ញវត្ថុទោលមួយ ឬទ្រព្យសកម្មហិរញ្ញវត្ថុជាក្រុម មានការថយចុះតម្លៃដែរ ឬទេ។ ប្រសិនបើមាន ភស្តុតាងបង្ហាញពីការថយចុះតម្លៃ ការខាតដែលបណ្តាលមកពីការថយចុះតម្លៃ ត្រូវបានវាស់វែងតាមតម្លៃលម្អៀងរវាងតម្លៃនៅសល់របស់ទ្រព្យសកម្ម និងតម្លៃបច្ចុប្បន្ននៃ លំហូរសាច់ប្រាក់ប៉ាន់ស្មាននាពេលអនាគត ដែលបានធ្វើអប្បបរមាតាមអត្រាការប្រាក់ដើមដែលមានប្រសិទ្ធភាពនៃទ្រព្យសកម្ម ហិរញ្ញវត្ថុ ។ ការខាត ដែលបណ្តាលមកពីការថយចុះតម្លៃ ត្រូវបានទទួលស្គាល់នៅក្នុងចំណេញ ឬខាត ។

ចាប់ពីថ្ងៃទី០១ ខែមករា ឆ្នាំ២០១៥ ការចាត់ថ្នាក់ និងការវាស់វែងឧបករណ៍ហិរញ្ញវត្ថុក្រោម CIAS 39 នឹងត្រូវជំនួស ដោយ CIFRS 9 ។

ការអនុវត្ត CIAS39 នឹងមានផលប៉ះពាល់ដល់ការទទួលស្គាល់ និងការវាស់វែងប្រាក់កម្ចីរបស់រដ្ឋាករទឹកក៏ប៉ុន្តែ CIFRS 1 ផ្តល់ជម្រើស លើក លែងឲ្យអង្គការមួយទទួលស្គាល់ប្រាក់ចំណេញ "ថ្ងៃទី១" នាពេលខាងមុខ ចំពោះប្រតិបត្តិការណាដែលកើតឡើងបន្ទាប់ពីកាលបរិច្ឆេទផ្លាស់ប្តូរមកប្រើ



## ខ.៣- គោលការណ៍គណនេយ្យ (ត)

⑦ ស្តង់ដារគណនេយ្យថ្មីៗ និង វិសោធនកម្មលើស្តង់ដារដែលមានស្រាប់ដែលបានចេញផ្សាយ និង ចូលជាធរមាននៅថ្ងៃទី០១ ខែមករា ឆ្នាំ២០១២ ហើយបានអនុវត្តដោយរដ្ឋាករទឹក (ត)

### **CIAS 39 ស្តីពី "ការទទួលស្គាល់ និងការវាស់វែងឧបករណ៍ហិរញ្ញវត្ថុ" (ត)**

CIFRS ១ រដ្ឋាករទឹកកំពុងអនុវត្តជម្រើសលើកលែងនេះ ។ ដូចនេះមិនមានផលប៉ះពាល់នៃការអនុវត្តស្តង់ដារ CIAS 39 នេះ ចំពោះព័ត៌មានហិរញ្ញវត្ថុ ក្នុងគ្រាទេ ។

### **CIFRS 1 ស្តីពី "ការអនុវត្តស្តង់ដាររបាយការណ៍ទាក់ទងនឹងហិរញ្ញវត្ថុអន្តរជាតិ នៃកម្ពុជាលើកដំបូង"**

ស្តង់ដារនេះត្រូវប្រើ នៅពេលដែលអង្គការមួយអនុវត្ត CIFRS លើកដំបូង ដោយមានសេចក្តីបញ្ជាក់ច្បាស់លាស់ និងជាក់ស្តែង អំពីការអនុលោមតាម CIFRS ។

ជាទូទៅ CIFRS 1 តម្រូវឱ្យអង្គការមួយ អនុលោមតាម CIFRS នីមួយៗដែលនៅជាធរមាន នៅដំណាច់ការិយបរិច្ឆេទ របាយការណ៍តាម CIFRS លើកដំបូងរបស់ខ្លួន ។ ជាពិសេស CIFRS តម្រូវឱ្យអង្គការមួយអនុវត្តដូចខាងក្រោមនេះ ក្នុងរបាយការណ៍ស្ថានភាពហិរញ្ញវត្ថុដំបូងថា របាយការណ៍នេះបានរៀបចំចាប់ពីចំណុចដំបូងនៃគណនេយ្យកម្មតាម CIFRS ។

ស្តង់ដារនេះបានផ្តល់នូវការលើកលែងដែលមានកម្រិត ពីតម្រូវការទាំងនេះក្នុងផ្នែកជាក់លាក់នានា ដែលចំណាយក្នុងការអនុលោមតាមតម្រូវការទាំងនេះ ទំនងជាលើសពីអត្ថប្រយោជន៍របស់អ្នកប្រើប្រាស់របាយការណ៍ហិរញ្ញវត្ថុ ។ CIFRS 1 មិនអនុញ្ញាតឱ្យអនុវត្ត CIFRS មុនកាលកំណត់ចំពោះផ្នែកខ្លះ ជាពិសេសការអនុវត្តត្រលប់ក្រោយវិញ ដែលតម្រូវឱ្យមានការវិនិច្ឆ័យរបស់គណៈគ្រប់គ្រង លើលក្ខខណ្ឌក្នុងអតីតកាលបន្ទាប់ពីគេបានដឹងលទ្ធផលនៃប្រតិបត្តិការជាក់លាក់រួចហើយនោះ ។

CIFRS 1 តម្រូវឱ្យមានការលាតត្រដាង ដែលពន្យល់អំពីផលប៉ះពាល់លើរបាយការណ៍ស្ថានភាពហិរញ្ញវត្ថុ លទ្ធផលហិរញ្ញវត្ថុ និងលំហូរសាច់ប្រាក់របស់អង្គការ ដោយសារការផ្លាស់ប្តូរពីស្តង់ដារគណនេយ្យមុន មកប្រើ CIFRS ។

រដ្ឋាករទឹកបានសម្រេចជ្រើសរើសដូចខាងក្រោម :

តម្រូវការក្នុងការទទួលស្គាល់ប្រាក់ចំណេញ "ថ្ងៃទី១" ត្រូវអនុវត្តនាពេលខាងមុខ ប្រតិបត្តិការណាដែលបានកើតឡើងបន្ទាប់ពីកាលបរិច្ឆេទផ្លាស់ប្តូរមកប្រើ CIFRS ។ ដូចនេះមិនមានផលប៉ះពាល់ចំពោះរដ្ឋាករទឹកទេ ។

### **CIFRS 2 ស្តីពី "ការទូទាត់ផ្នែកតាមភាគហ៊ុន"**

ស្តង់ដារនេះបញ្ជាក់ពីរបាយការណ៍ហិរញ្ញវត្ថុ ដែលអង្គការមួយត្រូវធ្វើនៅពេលដែលអង្គការនោះមានប្រតិបត្តិការទូទាត់ ផ្នែកតាមភាគហ៊ុន ។ ជាពិសេសស្តង់ដារនេះតម្រូវឱ្យអង្គការមួយត្រូវឆ្លុះបញ្ចាំងផលប៉ះពាល់នៃប្រតិបត្តិការទូទាត់ផ្នែកតាមភាគហ៊ុន នៅក្នុងចំណេញ ឬខាតរបស់ខ្លួននិងរបាយការណ៍ស្ថានភាពហិរញ្ញវត្ថុរួមមានចំណាយដែលពាក់ព័ន្ធនឹងប្រតិបត្តិការ ដែលត្រូវទូទាត់ជាភាគហ៊ុនអោយបុគ្គលិក ។ ស្តង់ដារនេះមានផលប៉ះពាល់ដល់រដ្ឋាករទឹក ដោយសាររដ្ឋាករទឹកបានសម្រេចផ្តល់ប្រាក់កម្ចីជូនបុគ្គលិករបស់ខ្លួន ដើម្បីទិញភាគហ៊ុនរបស់រដ្ឋាករទឹក ។ មិនមានផលប៉ះពាល់ចំពោះ របាយការណ៍ហិរញ្ញវត្ថុក្នុងការិយបរិច្ឆេទមុនទេ ដោយសារគម្រោងភាគហ៊ុនសម្រាប់បុគ្គលិកត្រូវបានដាក់ចេញក្នុងឆ្នាំ២០១២ ។

### **CIFRS 8 ស្តីពី "ផ្នែកប្រតិបត្តិការ"**

ស្តង់ដារនេះ ចែងអំពីតម្រូវការក្នុងការលាតត្រដាងព័ត៌មានអំពីផ្នែកប្រតិបត្តិការរបស់អង្គការ អំពីផលិតផល និង សេវាកម្មរបស់អង្គការ ភូមិសាស្ត្រដែលអង្គការធ្វើប្រតិបត្តិការអាជីវកម្ម និងអតិថិជនសំខាន់ៗផងដែរ ។ ស្តង់ដារនេះតម្រូវឱ្យរបាយការណ៍ព័ត៌មានតាមផ្នែក ដោយផ្អែកលើផ្នែកប្រតិបត្តិការរបស់អង្គការ ។ ផ្នែកប្រតិបត្តិការ គឺជាសមាសធាតុរបស់អង្គការមួយ ដែលមានព័ត៌មានហិរញ្ញវត្ថុ ដាច់ដោយឡែក និងត្រូវបានវាយតម្លៃជាប្រចាំដោយអ្នកសម្រេចចិត្តខាងផ្នែកប្រតិបត្តិការ ក្នុងការសម្រេចពីវិធីបែងចែកធនធាន និងវាយតម្លៃលទ្ធផល ។ ជាទូទៅព័ត៌មានហិរញ្ញវត្ថុ ត្រូវបានតម្រូវឱ្យរបាយការណ៍តាមមូលដ្ឋានដូចគ្នា នឹងមូលដ្ឋានដែលត្រូវបានប្រើប្រាស់ផ្ទៃក្នុង សម្រាប់វាយតម្លៃលទ្ធផលតាមផ្នែក និងសម្រេចពីវិធីដែលត្រូវបែងចែក ធនធាន តាមផ្នែកទាំងនោះ ។ ការអនុវត្តស្តង់ដារនេះតម្រូវឱ្យរដ្ឋាករទឹកលាតត្រដាងព័ត៌មានតាមផ្នែករបស់ខ្លួន ។



## ខ.៣- គោលការណ៍គណនេយ្យ (ត)

៖ ស្តង់ដារគណនេយ្យថ្មីៗ វិសោធនកម្ម និងបំណកស្រាយដែលបានចេញផ្សាយ ប៉ុន្តែមិនទាន់ចូលជាធរមានសម្រាប់ឆ្នាំដែលចាប់ផ្តើមនៅថ្ងៃទី ០១ ខែមករា ឆ្នាំ២០១២ ឬការិយបរិច្ឆេទបន្ទាប់នេះ ហើយរដ្ឋាករទឹកមិនបានអនុវត្តមុនកាលកំណត់:

### វិសោធនកម្មលើ CIAS 16 ស្តីពី "ទ្រព្យសម្បត្តិ រវាងចក្រ និងបរិក្ខារ"

វិសោធនកម្មនេះបញ្ជាក់ឲ្យកាន់តែច្បាស់ថាគ្រឿងបន្លាស់ និងបរិក្ខារសម្រាប់សេវាកម្មត្រូវចាត់ថ្នាក់ជាទ្រព្យសម្បត្តិ រវាងចក្រ និងបរិក្ខារ ជាជាង ចាត់ថ្នាក់ជាសន្និធិ នៅពេលដែលទ្រព្យទាំងនោះត្រូវនឹងនិយមន័យរបស់ទ្រព្យសម្បត្តិ រវាងចក្រ និងបរិក្ខារ ។

វាក្យស័ព្ទមុនក្នុង CIAS 16 ចង្អុលបង្ហាញថាបរិក្ខារសម្រាប់សេវាកម្មត្រូវបានចាត់ថ្នាក់ជាសន្និធិ ទោះបីជាវាត្រូវបានប្រើប្រាស់ច្រើនជាង មួយការិយបរិច្ឆេទក៏ដោយ ។ យោងតាមវិសោធនកម្មនេះ ប្រសិនបើបរិក្ខារនេះត្រូវបានប្រើប្រាស់ច្រើនជាងមួយការិយបរិច្ឆេទ នោះវាត្រូវបានចាត់ថ្នាក់ ជាទ្រព្យសម្បត្តិ រវាងចក្រ និងបរិក្ខារ ។ វិសោធនកម្មនេះត្រូវអនុវត្តត្រឡប់ក្រោយសម្រាប់ឆ្នាំដែលចាប់ផ្តើមនៅថ្ងៃទី១ ខែមករា ឆ្នាំ២០១៣ ឬការិយ បរិច្ឆេទបន្ទាប់ពីនេះ ។ ការអនុវត្តមុនត្រូវបានអនុញ្ញាត ។ រដ្ឋាករទឹកមិនទាន់បានវាយតម្លៃអំពីផលប៉ះពាល់ទាំងស្រុងរបស់វិសោធនកម្មនេះទេ ហើយ រដ្ឋាករទឹកគ្រោងនឹងអនុវត្តវិសោធនកម្ម CIAS 16 មិនឲ្យលើសពីការិយបរិច្ឆេទគណនេយ្យ ដែលចាប់ផ្តើមនៅថ្ងៃទី១ ខែមករា ឆ្នាំ២០១៣ ឬការិយ បរិច្ឆេទបន្ទាប់ពីនេះទេ ។

### វិសោធនកម្មលើ CIAS 34 ស្តីពី "របាយការណ៍ហិរញ្ញវត្ថុក្នុងគ្រា"

វិសោធនកម្មនេះបញ្ជាក់អំពីតម្រូវការក្នុងការលាតត្រដាងទ្រព្យសកម្ម និងបំណុលតាមផ្នែក ក្នុងរបាយការណ៍ហិរញ្ញវត្ថុក្នុងគ្រា ។ វិសោធនកម្ម នេះនាំឲ្យ CIAS34 ស៊ីសង្វាក់គ្នាជាមួយនឹងតម្រូវការរបស់IFRS 8 ស្តីពី "ប្រតិបត្តិការតាមផ្នែក" ។ វាតម្រូវឲ្យមានការវាស់វែងទ្រព្យសកម្ម និង បំណុលសរុបសម្រាប់ប្រតិបត្តិការតាមផ្នែក នៅក្នុងព័ត៌មានហិរញ្ញវត្ថុក្នុងគ្រា ប្រសិនបើព័ត៌មានទាំងនោះត្រូវផ្តល់ប្រចាំជូនអ្នកសម្រេចចិត្តខាងផ្នែក ប្រតិបត្តិការ ហើយវាមានការប្រែប្រួលជាសារវន្តក្នុងការវាស់វែងនោះ ចាប់តាំងពីរបាយការណ៍ហិរញ្ញវត្ថុឆ្នាំចុងក្រោយ ។ វិសោធនកម្មនេះត្រូវអនុវត្ត ត្រឡប់ក្រោយសម្រាប់ការិយបរិច្ឆេទគណនេយ្យដែលចាប់ផ្តើមនៅថ្ងៃទី១ ខែមករា ឆ្នាំ២០១៣ ឬការិយបរិច្ឆេទបន្ទាប់ពីនេះ ។ ការអនុវត្តមុនត្រូវបាន អនុញ្ញាត ។ រដ្ឋាករទឹកមិនទាន់បានវាយតម្លៃអំពីផលប៉ះពាល់ទាំងស្រុងរបស់វិសោធនកម្មនេះទេ ហើយរដ្ឋាករទឹកគ្រោងនឹងអនុវត្តវិសោធនកម្ម CIAS 34 មិនឲ្យលើសពីការិយបរិច្ឆេទគណនេយ្យដែលចាប់ផ្តើម នៅថ្ងៃទី១ ខែមករា ឆ្នាំ២០១៣ ឬការិយបរិច្ឆេទបន្ទាប់ពីនេះទេ ។

### CIAS 19 ស្តីពី "អត្ថប្រយោជន៍បុគ្គលិក"

ស្តង់ដារនេះត្រូវបានធ្វើវិសោធនកម្មក្នុងខែមិថុនា ឆ្នាំ២០១១ ។ វិសោធនកម្មនេះចូលជាធរមានចាប់ពីការិយបរិច្ឆេទដែលចាប់ផ្តើមនៅថ្ងៃទី១ ខែមករា ឆ្នាំ២០១៣ ឬការិយបរិច្ឆេទបន្ទាប់ពីនេះ ។ ការអនុវត្តមុនត្រូវបានអនុញ្ញាត ។ ផលប៉ះពាល់របស់ស្តង់ដារនេះលើរដ្ឋាករទឹកមានដូចតទៅ: ត្រូវ លុបចោលនូវជម្រើសគោលការណ៍កាត់ត្រាចំណេញ និងខាតពីការគណនាហានិភ័យ និងត្រូវកាត់ត្រារាល់ចំណេញ និងខាត ពីការគណនាហានិភ័យ ទាំងអស់នៅក្នុងចំណូលលម្អិតផ្សេងៗ (OCI) នៅពេលដែលវាកើតឡើង ហើយត្រូវកាត់ត្រាជាបន្ទាន់នូវរាល់ថ្លៃដើមសេវាកម្មក្នុងអតីតកាលទាំងអស់ និង ត្រូវជំនួសចំណាយការប្រាក់ និងការរំពឹងបង្វិលត្រឡប់មកវិញនៃគម្រោងទ្រព្យសកម្ម ដោយចំនួនការប្រាក់សុទ្ធដែលត្រូវបានគណនាដោយប្រើ អត្រាអប្បបរមា លើបំណុលអត្ថប្រយោជន៍ដែលបានកំណត់សុទ្ធ ។

### CIFRS 9 ស្តីពី "ឧបករណ៍ហិរញ្ញវត្ថុ"

ស្តង់ដារនេះបញ្ជាក់ពីការធ្វើចំណាត់ថ្នាក់ ការវាស់វែង និងការកាត់ត្រាទ្រព្យសកម្មហិរញ្ញវត្ថុ និងបំណុលហិរញ្ញវត្ថុ ។ CIFRS 9 ត្រូវបានចេញផ្សាយ នៅក្នុងខែវិច្ឆិកា ឆ្នាំ២០០៩ និងខែតុលា ឆ្នាំ២០១០ ។ ស្តង់ដារនេះជំនួសផ្នែកខ្លះនៃស្តង់ដារ CIAS 39 ស្តីពី " ការកាត់ត្រា និងការវាស់វែងឧបករណ៍ ហិរញ្ញវត្ថុ " ដែលពាក់ព័ន្ធនឹងការចាត់ថ្នាក់ និងការវាស់វែងឧបករណ៍ហិរញ្ញវត្ថុ ។ CIFRS9 តម្រូវឲ្យចាត់ថ្នាក់ទ្រព្យសកម្មហិរញ្ញវត្ថុជាពីរចំណាត់ ថ្នាក់វាស់វែងដូចតទៅ: គឺចាត់ថ្នាក់តាមក្រុមដែលវាស់វែងតាមតម្លៃសមស្រប និងក្រុមវាស់វែងតាមថ្លៃដើមដករំលស់ ។ ការកំណត់គឺត្រូវធ្វើឡើងនៅ ក្នុងការកាត់ត្រាបឋម ។ ការធ្វើចំណាត់ថ្នាក់គឺអាស្រ័យទៅលើគំរូអាជីវកម្មរបស់អង្គភាព ក្នុងការគ្រប់គ្រងឧបករណ៍ហិរញ្ញវត្ថុរបស់ខ្លួន និងលក្ខណៈ នៃលំហូរសាច់ប្រាក់ក្នុងកិច្ចសន្យានៃឧបករណ៍នោះ ។ ចំពោះបំណុលហិរញ្ញវត្ថុវិញស្តង់ដារនេះនៅរក្សាតម្រូវការភាគច្រើនរបស់ IAS 39 ។ ការកែ ប្រែចម្បងគឺ ក្នុងករណីដែលត្រូវជ្រើសតម្លៃសមស្របសម្រាប់បំណុលហិរញ្ញវត្ថុ ផ្នែកដែលត្រូវផ្លាស់ប្តូរតម្លៃសមស្របគឺអាស្រ័យទៅលើហានិភ័យ ឥណទានផ្ទាល់របស់អង្គភាព ដែលត្រូវកាត់ត្រានៅក្នុងចំណូលលម្អិតផ្សេងៗ ជាជាងនៅក្នុងរបាយការណ៍លទ្ធផល លុះត្រាតែវាបង្កើតឲ្យមានភាព

## ខ.៣- គោលការណ៍គណនេយ្យ (ត)

⑦ ស្តង់ដារគណនេយ្យថ្មីៗ វិសោធនកម្ម និងបំណកស្រាយដែលបានចេញផ្សាយ ប៉ុន្តែមិនទាន់ចូលជាធរមានសម្រាប់ឆ្នាំដែលចាប់ផ្តើមនៅថ្ងៃទី ០១ ខែមករា ឆ្នាំ២០១២ ឬការិយបរិច្ឆេទបន្ទាប់នេះ ហើយរដ្ឋាករទឹកមិនបានអនុវត្តមុនកាលកំណត់: (ត)

### CIFRS 9 ស្តីពី " ឧបករណ៍ហិរញ្ញវត្ថុ "

មិនស៊ីសង្វាក់គ្នាផ្នែកគណនេយ្យ ។ រដ្ឋាករទឹកមិនទាន់វាយតម្លៃអំពីផលប៉ះពាល់ទាំងស្រុងនៃស្តង់ដារ CIFRS 9 នេះទេហើយរដ្ឋាករទឹក គ្រោងនិង អនុវត្ត CIFRS 9 មិនឲ្យលើសពីការិយបរិច្ឆេទគណនេយ្យដែលចាប់ផ្តើមនៅថ្ងៃទី១ ខែមករា ឆ្នាំ២០១៥ ឬការិយបរិច្ឆេទបន្ទាប់ពីនេះទេ ។

### CIFRS 13 ស្តីពី " ការវាស់វែងតម្លៃសមស្រប "

ស្តង់ដារនេះមានគោលដៅធ្វើឲ្យមានភាពស៊ីសង្វាក់គ្នាកាន់តែប្រសើរឡើង និងកាត់បន្ថយភាពស្មុគស្មាញ ដោយផ្តល់នូវនិយមន័យដ៏ច្បាស់លាស់នៃតម្លៃសមស្រប និងជាប្រភពតែមួយនៃការវាស់វែងតម្លៃសមស្រប និងតម្រូវការក្នុងការលោកត្រដាងសម្រាប់ប្រើប្រាស់ទូទាំង CIFRS ។ តម្រូវការនេះមិនបានពង្រីកការប្រើប្រាស់គណនេយ្យតម្លៃសមស្របទេ ប៉ុន្តែបានផ្តល់នូវការណែនាំអំពីវិធីដែលវាគួរត្រូវបានអនុវត្ត នៅពេលដែលការប្រើប្រាស់ របស់វាត្រូវបានតម្រូវ ឬត្រូវបានអនុញ្ញាតឲ្យចាស់ដោយស្តង់ដារដទៃទៀតនៅក្នុង CIFRS ។ រដ្ឋាករទឹកមិនទាន់បានវាយតម្លៃអំពីផលប៉ះពាល់ទាំងស្រុងនៃស្តង់ដារ CIFRS 13 នេះទេ ហើយរដ្ឋាករទឹកគ្រោងនឹងអនុវត្ត CIFRS 13 មិនឲ្យលើសពីការិយបរិច្ឆេទគណនេយ្យដែលចាប់ផ្តើមនៅថ្ងៃទី១ ខែមករា ឆ្នាំ២០១៣ ឬការិយបរិច្ឆេទបន្ទាប់ពីនេះទេ ។

មិនមានស្តង់ដារ CIFRS ឬបំណកស្រាយដទៃទៀតដែលមិនទាន់ចូលជាធរមាន ហើយដែលរំពឹងថានឹងមានផលប៉ះពាល់ជាសារវន្តលើព័ត៌មានហិរញ្ញវត្ថុក្នុងគ្រាបស់រដ្ឋាករទឹកទេ ។

បើទោះជាមិនមានផលប៉ះពាល់ជាសារវន្តលើព័ត៌មានហិរញ្ញវត្ថុក្នុងគ្រាបស់រដ្ឋាករទឹក ក្នុងអំឡុងនៃការផ្លាស់ប្តូរមកប្រើ CIFRS ក៏ដោយក៏ប៉ុន្តែគោលការណ៍ខាងក្រោមនេះត្រូវបានកែសម្រួលដើម្បីឲ្យស្របទៅនឹងតម្រូវការទាំងឡាយនៅក្នុង CIFRS:

#### > ការវាយការណ៍តាមផ្នែក

ផ្នែកប្រតិបត្តិការត្រូវបានវាយការណ៍ក្នុងបែបបទដែលស៊ីសង្វាក់គ្នាជាមួយនឹងរបាយការណ៍ផ្ទៃក្នុង ដែលបានផ្តល់ជូនអ្នកសម្រេចចិត្តផ្នែកប្រតិបត្តិការ ។ ប្រធានអ្នកសម្រេចចិត្តផ្នែកប្រតិបត្តិការគឺជាបុគ្គលដែលទទួលខុសត្រូវក្នុងការបែងចែកធនធាន និងវាយតម្លៃពីលទ្ធផលនៃប្រតិបត្តិការតាមផ្នែក ត្រូវបានកំណត់ថាជាក្រុមគណៈគ្រប់គ្រងដែលធ្វើការសម្រេចចិត្តជាយុទ្ធសាស្ត្រ ។

> ពន្ធលើប្រាក់ចំណេញក្នុងការិយបរិច្ឆេទក្នុងគ្រាត្រូវបានកត់ត្រាបង្ក ដោយប្រើអត្រាពន្ធពីងទុកសម្រាប់អនុវត្តលើប្រាក់ចំណេញ ឬខាតសរុបប្រចាំឆ្នាំ ។

> គណនីអតិថិជនពាណិជ្ជកម្មគឺជាចំនួនទឹកប្រាក់ដែលប្រជាពលរដ្ឋតាមគេហដ្ឋាន សហគ្រាសអាជីវកម្ម និងក្រសួងរដ្ឋដែលជាអ្នកប្រើប្រាស់ទឹកជំពាក់ ។ ប្រសិនបើរំពឹងថាអាចប្រមូលប្រាក់បានក្នុងរយៈពេល១ ឆ្នាំ ឬតិចជាង១ឆ្នាំ គណនីអតិថិជនពាណិជ្ជកម្មទាំងនេះត្រូវបានចាត់ថ្នាក់ក្នុងរយៈពេលខ្លី ។ បើពុំដូច្នោះទេវាត្រូវបានចាត់ថ្នាក់ជាទ្រព្យសកម្មរយៈពេលវែង ។

គណនីអតិថិជនពាណិជ្ជកម្មត្រូវបានកត់ត្រាជាបឋមតាមតម្លៃសមស្រប ហើយបន្ទាប់មកវាត្រូវបានវាស់វែងតាមតម្លៃដើមរំលស់ ដោយប្រើវិធីសាស្ត្រអត្រាការប្រាក់ដែលមានប្រសិទ្ធភាព ដកសំវិធានធនសម្រាប់ការថយចុះតម្លៃ ។

> គណនីអ្នកផ្គត់ផ្គង់ពាណិជ្ជកម្មគឺជាកាតព្វកិច្ចត្រូវបង់ប្រាក់ចំពោះទំនិញ ឬសេវាកម្មដែលបានទិញពីអ្នកផ្គត់ផ្គង់ នៅក្នុងដំណើរការអាជីវកម្មធម្មតា ។ គណនីអ្នកផ្គត់ផ្គង់ពាណិជ្ជកម្មត្រូវបានចាត់ថ្នាក់ជាបំណុលរយៈពេលខ្លី ប្រសិនបើការសងប្រាក់ផុតកំណត់ក្នុងរយៈពេល១ឆ្នាំ ឬតិចជាង១ឆ្នាំ ។ បើពុំដូច្នោះទេ វាត្រូវបានចាត់ថ្នាក់ជាបំណុលរយៈពេលវែង ។

គណនីអ្នកផ្គត់ផ្គង់ពាណិជ្ជកម្មត្រូវបានកត់ត្រាជាបឋមតាមតម្លៃសមស្រប ហើយបន្ទាប់មកវាត្រូវបានវាស់វែងតាមតម្លៃដករំលស់ដោយប្រើវិធីសាស្ត្រអត្រាការប្រាក់ដែលមានប្រសិទ្ធភាព ។

> ប្រាក់កម្ចីត្រូវបានវាស់វែងជាបឋមតាមតម្លៃសមស្រប កាត់កងនឹងចំណាយប្រតិបត្តិការដែលបានកើតឡើងហើយបន្ទាប់មកប្រាក់កម្ចីត្រូវបានវាយការណ៍តាមតម្លៃថ្លៃដើមរំលស់ ។ លម្អៀងរវាងសាច់ប្រាក់ និងតម្លៃរំលស់ត្រូវបានកត់ត្រានៅក្នុងរបាយការណ៍លទ្ធផលលម្អិត ក្នុងរយៈពេលនៃប្រាក់កម្ចីនោះ ដោយប្រើវិធីសាស្ត្រអត្រាការប្រាក់ដែលមានប្រសិទ្ធភាព ។

ប្រាក់កម្ចីត្រូវបានចាត់ថ្នាក់ជាបំណុលរយៈពេលខ្លី លុះត្រាតែរដ្ឋាករទឹកមានសិទ្ធិដោយឥតលក្ខខណ្ឌក្នុងការពន្យារពេលសងបំណុល យ៉ាង



## ខ.៣- គោលការណ៍គណនេយ្យ (ត)

៖ ស្តង់ដារគណនេយ្យថ្មីៗ វិសោធនកម្ម និងបំណកស្រាយដែលបានចេញផ្សាយ ប៉ុន្តែមិនទាន់ចូលជាធរមានសម្រាប់ឆ្នាំដែលចាប់ផ្តើមនៅថ្ងៃទី ០១ ខែមករា ឆ្នាំ២០១២ ឬការិយបរិច្ឆេទបន្ទាប់នេះ ហើយរដ្ឋាករទឹកមិនបានអនុវត្តមុនកាលកំណត់: (ត)

CIFRS 13 ស្តីពី "ការវាស់វែងតម្លៃសមស្រប" (ត)

ហោចណាស់១២ខែ បន្ទាប់ពីដំណាច់ការិយបរិច្ឆេទ ។ ចំណាយការប្រាក់លើប្រាក់កម្ចី ត្រូវបានកត់ត្រាជាបន្ទុកក្នុងរបាយការណ៍លទ្ធផល លម្អិត ។ ចំណាយការប្រាក់លើប្រាក់កម្ចី ដែលទាក់ទិននឹងទ្រព្យសកម្មដែលមានគុណវុឌ្ឍិ ត្រូវបានធ្វើមូលធនកម្មជាផ្នែកនៃថ្លៃដើមទ្រព្យសកម្ម ។

> ប្រាក់ចំណូលត្រូវបានវាស់វែងតាមតម្លៃសមស្របនៃទឹកប្រាក់ដែលគេគិតថាបានត្រូវទទួល ឬទទួល ហើយវាជាទឹកប្រាក់ដែលត្រូវទទួល ចំពោះការផ្គត់ផ្គង់ទំនិញ ដោយរាយការណ៍តាមតម្លៃសុទ្ធ បន្ទាប់ពីគិតអប្បបរមា ការបង្វិលវិញ និងអាករលើតម្លៃបន្ថែម ។ ប្រាក់ចំណូលត្រូវបានកត់ ត្រាទៅតាមទំហំដែលទំនងជាមានអត្ថប្រយោជន៍សេដ្ឋកិច្ចនឹងហូរចូលមកក្នុងរដ្ឋាករទឹក ហើយប្រាក់ចំណូលអាចវាស់ស្ទង់បានយ៉ាងគួរឱ្យជឿជាក់ ប៉ុណ្ណោះ ។ លក្ខណៈវិនិច្ឆ័យជាក់លាក់ក្នុងការទទួលស្គាល់ប្រាក់ចំណូលដូចខាងក្រោមនេះ ត្រូវតែបំពេញឱ្យបានមុនពេលកត់ត្រាចំណូល៖

### ការលក់ទឹកស្អាត

ប្រាក់ចំណូលពីការផ្គត់ផ្គង់ទឹកស្អាតត្រូវបានរាយការណ៍តាមតម្លៃសុទ្ធ កាត់កងជាមួយនឹងអប្បបរមា វិភាជន៍ និងឥណទានផ្សេងៗ ហើយ ត្រូវបានកត់ត្រាតាមចំនួនទឹកស្អាតដែលបានផ្គត់ផ្គង់ដល់អតិថិជនរបស់រដ្ឋាករទឹក ។

### ប្រាក់ចំណូលបានពីការភ្ជាប់បណ្តាញទឹកស្អាតទៅតាមផ្ទះ

ប្រាក់ចំណូលបានពីការភ្ជាប់បណ្តាញទឹកទៅតាមផ្ទះ ត្រូវបានកត់ត្រានៅពេលដែលបានបញ្ចប់ការភ្ជាប់បណ្តាញ ។

### ចំណូលបានពីការផ្លាស់ប្តូរនាឡិកាទឹក

រដ្ឋាករទឹកគិតថ្លៃ ៥០រៀល ក្នុងទំហំនាឡិកា១ម.ល. សម្រាប់ការថែទាំនាឡិកាទឹកជារៀងរាល់ខែ ក្នុងរដ្ឋនៃការគិតប្រាក់ហើយវាត្រូវបាន កត់ត្រាជាចំណូល ។ ការគិតថ្លៃនេះត្រូវបានប្រើប្រាស់សម្រាប់ចំណាយក្នុងការប្តូរនាឡិកាបន្ទាប់ពីប្រើប្រាស់ ។ ចំណាយក្នុងការជំនួសនេះត្រូវបាន កត់ត្រាជាបន្ទុកក្នុងរបាយការណ៍លទ្ធផលលម្អិត ។

### ចំណូលការប្រាក់

ចំណូលការប្រាក់ត្រូវបានកត់ត្រាក្នុងរបាយការណ៍លទ្ធផលលម្អិតតាមមូលដ្ឋានសមមាត្រពេលវេលា ដោយប្រើវិធីសាស្ត្រអត្រាការប្រាក់ ដែលមានប្រសិទ្ធភាព ។

### ចំណូលពីសេវាសាងសង់

ប្រាក់ចំណូលពីសេវាសាងសង់ត្រូវបានកត់ត្រាជាបន្តបន្ទាប់ក្នុងការិយបរិច្ឆេទនៃកិច្ចសន្យាសាងសង់ សមមាត្រនឹងសេវាដែលបានបំពេញ។

> ឥណទានផ្តល់ឱ្យបុគ្គលិកត្រូវបានកត់ត្រាជាបឋមតាមតម្លៃសមស្រប កាត់កងនឹងចំណាយប្រតិបត្តិការដែលបានកើតឡើង ប្រសិនបើ មាន ហើយបន្ទាប់មកវាត្រូវបានវាស់វែងតាមថ្លៃដើមរំលស់ ដោយប្រើវិធីសាស្ត្រអត្រាការប្រាក់ដែលមានប្រសិទ្ធភាព ដកសំវិធានធនសម្រាប់ការថយ ចុះតម្លៃ ។

## ខ.៤- ការផ្លាស់ប្តូរមកប្រើ CIFRS

របាយការណ៍ហិរញ្ញវត្ថុរបស់រដ្ឋាករទឹកសម្រាប់ដំណាច់ឆ្នាំថ្ងៃទី៣១ ខែធ្នូ ឆ្នាំ២០១២ នឹងក្លាយជារបាយការណ៍ហិរញ្ញវត្ថុប្រចាំឆ្នាំដំបូងគេ ដែលត្រូវបានរៀបចំឡើងដោយអនុលោមទៅតាម CIFRS ។

គោលការណ៍គណនេយ្យតាម CIFRS របស់រដ្ឋាករទឹកដែលបានបង្ហាញនៅក្នុងកំណត់សម្គាល់២ និងកំណត់សម្គាល់៣ ត្រូវបានអនុវត្ត នៅក្នុងការរៀបចំរបាយការណ៍ហិរញ្ញវត្ថុសម្រាប់ដំណាច់ឆ្នាំ ថ្ងៃទី៣១ ខែធ្នូ ឆ្នាំ២០១១ ដែលជាព័ត៌មានប្រៀបធៀប និងសមតុល្យដើមគ្រានៅក្នុង របាយការណ៍ស្ថានភាពហិរញ្ញវត្ថុ ។

ផលប៉ះពាល់ក្នុងការប្តូរមកប្រើ CIFRS របស់រដ្ឋាករទឹកត្រូវបានសង្ខេបដូចខាងក្រោម៖

## ខ.៤- ការផ្លាស់ប្តូរមកប្រើ CIFRS (ត)

### ខ.៤.១- ការជ្រើសរើសការផ្លាស់ប្តូរ

នៅពេលផ្លាស់ប្តូរនេះ CIFRS 1 អនុញ្ញាតឲ្យមានការលើកលែងខ្លះៗពីការអនុវត្តត្រូវបានក្រោយទាំងស្រុង ។ រដ្ឋាករទឹកបានជ្រើសរើសមិនប្រើប្រាស់ជម្រើសលើកលែងណាមួយក្នុង CIFRS 1 ទេ លើកលែងតែប្រាក់ចំណេញ “ថ្ងៃទី១” ដូចពិភាក្សាខាងក្រោម ។ ជាងនេះទៅទៀតមិនមានការលើកលែងចាំបាច់ណាមួយដែលត្រូវអនុវត្តចំពោះរដ្ឋាករទឹកទេ ។

មានការលើកលែងឲ្យអនុវត្តទៅមុខ ក្នុងការកត់ត្រាប្រាក់ចំណេញ “ថ្ងៃទី១” ចំពោះប្រតិបត្តិការនានាដែលកើតមានឡើងបន្ទាប់ពីការប្តូរមកប្រើ CIFRS ដូចជាគណនីដែលទទួលបានក្នុងអត្រាការប្រាក់ទាបជាងអត្រាទីផ្សារជាដើម ។

### ខ.៤.២- ការផ្ទៀងផ្ទាត់មូលធន និងលទ្ធផលលម្អិតដែលបានរាយការណ៍ក្នុងត្រីមាស ក្រោម CAS ទៅនឹង CIFRS

រដ្ឋាករទឹកបានអនុវត្តស្តង់ដារគណនេយ្យមួយចំនួនមុនកាលកំណត់ ដែលអាចមានផលប៉ះពាល់ជាសារវន្តលើរបាយការណ៍ ឬហិរញ្ញវត្ថុរបស់រដ្ឋាករទឹក ក្នុងអំឡុងពេលនៃការផ្លាស់ប្តូរមកប្រើ CIFRS នេះ ។ សេចក្តីលំអិតអំពីស្តង់ដារទាំងនោះ និងផលប៉ះពាល់របស់វា ត្រូវបានលាតត្រដាងនៅក្នុងរបាយការណ៍ហិរញ្ញវត្ថុដែលបានធ្វើសវនកម្មរួច សម្រាប់ដំណាច់ឆ្នាំថ្ងៃទី៣១ ខែធ្នូ ឆ្នាំ២០១១ ក្នុងកំណត់សំគាល់ ២.ក ។ ការផ្ទៀងផ្ទាត់មូលធនមានដូចខាងក្រោម៖

មរិយា	៣១ ធ្នូ ២០១១ (គិតជាពាន់រៀល) បានធ្វើសវនកម្ម	៣០ មិថុនា ២០១១ (គិតជាពាន់រៀល) មិនបានធ្វើសវនកម្ម	០១ មករា ២០១១ (គិតជាពាន់រៀល) បានធ្វើសវនកម្ម
<b>មូលធន</b>			
មូលធនដែលបានរាយការណ៍ក្រោម CAS និយ័តកម្ម	៥៥២.៤២៨.៤៨១	៥៣៦.១៩៥.៨៣០	៥១៥.៥៦៧.៥៧៣
<b>មូលធនដែលបានរាយការណ៍ក្រោម CIFRS</b>	<b>៥៥២.៤២៨.៤៨១</b>	<b>៥៣៦.១៩៥.៨៣០</b>	<b>៥១៥.៥៦៧.៥៧៣</b>

### ការផ្ទៀងផ្ទាត់លទ្ធផលលម្អិតមានដូចខាងក្រោម៖

មរិយា	៣១ ធ្នូ ២០១១ (គិតជាពាន់រៀល) បានធ្វើសវនកម្ម	៣០ មិថុនា ២០១១ (គិតជាពាន់រៀល) មិនបានធ្វើសវនកម្ម
<b>លទ្ធផលលម្អិតសរុប</b>		
សរុបលទ្ធផលលម្អិតដែលបានរាយការណ៍ក្រោម CAS និយ័តកម្ម	៣១.៩៨៩.៩០៧	១១.៦០០.៣៩៣
<b>សរុបលទ្ធផលលម្អិតដែលបានរាយការណ៍ក្រោម CIFRS</b>	<b>៣១.៩៨៩.៩០៧</b>	<b>១១.៦០០.៣៩៣</b>

### ខ.៤.៣- និយ័តកម្មលើរបាយការណ៍លំហូរសាច់ប្រាក់

មិនមានភាពខុសគ្នាជាសារវន្តរវាងការរាយការណ៍ក្រោម CAS និងការរាយការណ៍ក្រោម CIFRS ចំពោះការធ្វើចំណាត់ថ្នាក់នៃ គណនីនីមួយៗ ក្រោមលំហូរ សាច់ប្រាក់ពីសកម្មភាពប្រតិបត្តិការ វិនិយោគ និងហិរញ្ញប្បទាននោះទេ។

## ខ.៥- ការប៉ាន់ស្មានរបស់គណៈគ្រប់គ្រង

ការរៀបចំព័ត៌មានហិរញ្ញវត្ថុក្នុងគ្រួសាររួម តម្រូវឲ្យគណៈគ្រប់គ្រងធ្វើការវិនិច្ឆ័យ ការប៉ាន់ស្មាន និងការសន្មតដែលមានឥទ្ធិពលលើការអនុវត្តគោលការណ៍គណនេយ្យ និងចំនួនទឹកប្រាក់នៃទ្រព្យសកម្ម និងបំណុល ចំណូល និងចំណាយដែលបានរាយការណ៍ ។ លទ្ធផលជាក់ស្តែងអាចខុសពីការប៉ាន់ស្មានទាំងនេះ ។

ក្នុងការរៀបចំព័ត៌មានហិរញ្ញវត្ថុក្នុងគ្រួសាររួមនេះ ការវិនិច្ឆ័យសំខាន់ៗដែលគណៈគ្រប់គ្រងបានធ្វើឡើង ក្នុងការអនុវត្តគោលការណ៍គណនេយ្យរដ្ឋាករទឹក និងប្រភពសំខាន់ៗក្នុងការប៉ាន់ស្មានអំពីភាពមិនប្រាកដប្រជា គឺមានភាពដូចគ្នាទៅនឹងការវិនិច្ឆ័យ និងប៉ាន់ស្មានដែលបានអនុវត្តចំពោះរបាយការណ៍ហិរញ្ញវត្ថុ សម្រាប់ដំណាច់ឆ្នាំ ថ្ងៃទី៣១ ខែធ្នូ ឆ្នាំ២០១១ ។



## ខ.៦- ការគ្រប់គ្រងហានិភ័យហិរញ្ញវត្ថុ

### ខ.៦.១- កត្តាហានិភ័យហិរញ្ញវត្ថុផ្សេងៗ

សកម្មភាពរបស់រដ្ឋាករទឹកប្រឈមមុខនឹងហានិភ័យហិរញ្ញវត្ថុផ្សេងៗដូចជា ហានិភ័យទីផ្សារ (រួមមានហានិភ័យអត្រាការប្រាក់ និងហានិភ័យការប្តូររូបិយបណ្ណ) ហានិភ័យឥណទាន និងហានិភ័យសាច់ប្រាក់ងាយស្រួល។

ព័ត៌មានហិរញ្ញវត្ថុក្នុងគ្រួសាររួមមានបង្ហាញនូវព័ត៌មាន និងការលាតត្រដាងអំពីការគ្រប់គ្រងហានិភ័យហិរញ្ញវត្ថុ ដូចដែលតម្រូវអោយមាននៅក្នុងរបាយការណ៍ហិរញ្ញវត្ថុប្រចាំឆ្នាំទេ ហើយគួរត្រូវបានអានព័ត៌មានហិរញ្ញវត្ថុក្នុងគ្រួសារនេះ រួមគ្នាជាមួយនឹងរបាយការណ៍ហិរញ្ញវត្ថុប្រចាំឆ្នាំរបស់រដ្ឋាករទឹកគិតត្រឹមថ្ងៃទី៣១ ខែធ្នូ ឆ្នាំ២០១១។

### ខ.៦.២- ហានិភ័យសាច់ប្រាក់ងាយស្រួល

បើប្រៀបធៀបទៅនឹងរបាយការណ៍ហិរញ្ញវត្ថុសម្រាប់ដំណាច់ឆ្នាំថ្ងៃទី៣១ ខែធ្នូ ឆ្នាំ២០១១ ចំពោះបំណុលហិរញ្ញវត្ថុ គឺមិនមានការផ្លាស់ប្តូរជាសារវន្តនៅក្នុងលំហូរសាច់ប្រាក់នៃបំណុលហិរញ្ញវត្ថុក្នុងកិច្ចសន្យាដែលមិនធ្វើអប្បបរមានោះទេ ។

## ខ.៧- ព័ត៌មានប្រតិបត្តិការតាមផ្នែក

រដ្ឋាករទឹកផលិតទឹកស្អាតដើម្បីផ្គត់ផ្គង់ជូនប្រជាពលរដ្ឋនៅក្នុងរាជធានីភ្នំពេញ និងតំបន់ជុំវិញរាជធានី ។ ដើម្បីគាំទ្រដល់អាជីវកម្មក្នុងការចែកចាយទឹកស្អាតនេះ រដ្ឋាករទឹកត្រូវការភ្ជាប់នាឡិកាទឹកជាសេវាគាំទ្រ ។ ប្រាក់ចំណូលដែលបានមកពីការភ្ជាប់នាឡិកាទឹក (ដែលជាសេវាគាំទ្រដល់ការលក់ទឹកស្អាត) មានចំនួនតិចជាង ១០%នៃប្រាក់ចំណូលសរុប ទន្ទឹមនឹងនោះការលក់ទឹកស្អាតមានចំនួនប្រមាណ ៨៨% នៃប្រាក់ចំណូលសរុបរបស់រដ្ឋាករទឹក។

រដ្ឋាករទឹកមានប្រតិបត្តិការតាមផ្នែកតែមួយត្រូវរាយការណ៍គឺ ការលក់ទឹកស្អាត ។ ប្រធានអ្នកសម្រេចចិត្តខាងផ្នែកប្រតិបត្តិការ (ក្រុមគណៈគ្រប់គ្រង) ត្រួតពិនិត្យរបាយការណ៍គ្រប់គ្រងផ្ទៃក្នុងដែលបានរាយការណ៍អំពីលទ្ធផលនៃការលក់ទឹកស្អាតទាំងមូល ដើម្បីវាយតម្លៃអំពីលទ្ធផល និងការបែងចែកធនធាន ។ ប្រធានអ្នកសម្រេចចិត្តខាងផ្នែកប្រតិបត្តិការវាយតម្លៃអំពីលទ្ធផលនៃប្រតិបត្តិការតាមផ្នែក ដោយផ្អែកទៅលើទំហំប្រាក់ចំណូលដុលចំណេញមុនបង់ពន្ធ និងចំណេញសុទ្ធផ្សេងៗនឹង ការិយបរិច្ឆេទមុន។

ប្រាក់ចំណូលទាំងអស់បានមកពីអតិថិជនខាងក្រៅ ។ រដ្ឋាករទឹកមានទីតាំងស្ថិតនៅក្នុងរាជធានីភ្នំពេញ ហើយរាល់ការលក់ទឹកស្អាតទាំងអស់មានប្រភព ចេញពីរាជធានីភ្នំពេញ និងតំបន់ជុំវិញ។

## ខ.៨- ទ្រព្យសម្បត្តិ រោងចក្រ និងបរិក្ខារ

មរិយា	គិតជាពាន់រៀល
<b>សម្រាប់ដំណាច់ការិយបរិច្ឆេទ ៦ខែ ថ្ងៃទី៣០ ខែមិថុនា ឆ្នាំ២០១១</b>	
សមតុល្យដើមគ្រា	៥៤១.៣២១.០៤៧
ការទិញបន្ថែម (ក)	៥៦.៦២៥.៣១៦
ការលក់ចេញ	(៥.៥១២)
រំលស់	(១០.៣៤៦.៩០៤)
តម្លៃចុះបញ្ជីសុទ្ធចុងគ្រា (មិនបានធ្វើសវនកម្ម)	<b>៥៨៧.៥៤៣.៩៥៧</b>
<b>សម្រាប់ដំណាច់ការិយបរិច្ឆេទ ៦ខែ ថ្ងៃទី៣០ ខែមិថុនា ឆ្នាំ២០១២</b>	
សមតុល្យដើមគ្រា	៦៣២.៣៨៥.៧៤៤
ការទិញបន្ថែម (ក)	៥៥.០០៨.៥៥៤
ការលក់ចេញ	(៥៥.១៣០)
រំលស់	(១០.៦៩៣.៦៤៣)
តម្លៃចុះបញ្ជីសុទ្ធចុងគ្រា (មិនបានធ្វើសវនកម្ម)	<b>៦២១.៦០៥.៥២៥</b>

## ខ.៨- ទ្រព្យសម្បត្តិ រវាងចក្រ និងបរិក្ខារ (ត)

(ក) ការទិញបន្ថែមក្នុងអំឡុងដំណាច់ការិយបរិច្ឆេទថ្ងៃទី៣០ ខែមិថុនា ឆ្នាំ២០១២ គឺពាក់ព័ន្ធជាចម្បងទៅនឹងការសាងសង់រវាងចក្រ ផលិតទឹកស្អាតនៅសង្កាត់និរោធន៍ ដែលកំពុងដំណើរការសាងសង់ ។ រដ្ឋាករទឹកបានធ្វើមូលធនបន្តការប្រាក់នៃប្រាក់កម្ចីលើទ្រព្យសកម្មដែលមាន គុណវុឌ្ឍិ ។ ព័ត៌មានលម្អិតមានដូចខាងក្រោម៖

បរិយាយ	សម្រាប់ដំណាច់ការិយបរិច្ឆេទ ៦ខែ	
	៣០ មិថុនា ២០១២	៣០ មិថុនា ២០១១
	(គិតជាពាន់រៀល) មិនបានធ្វើសវនកម្ម	(គិតជាពាន់រៀល) មិនបានធ្វើសវនកម្ម
ការទិញទ្រព្យសម្បត្តិ រវាងចក្រ និង បរិក្ខារ	៥២.៤៤៨.៤៦១	៥៥.៥១២.១២៧
ការធ្វើមូលធនកម្មការប្រាក់លើទ្រព្យសកម្មដែលមានគុណវុឌ្ឍិ	២.៥៦០.០៩៣	១.១១៣.១៨៩
<b>សរុប</b>	<b>៥៥.០០៨.៥៥៤</b>	<b>៥៦.៦២៥.៣១៦</b>

## ខ.៩- ឥណទានផ្តល់ឲ្យបុគ្គលិក

នៅថ្ងៃទី១៥ ខែកុម្ភៈ ឆ្នាំ២០១២ ក្រុមប្រឹក្សាភិបាលបានអនុម័តភាគហ៊ុនត្រូវលក់ចំនួន ១០% បម្រុងសម្រាប់បុគ្គលិករបស់រដ្ឋាករទឹក។ កាលបរិច្ឆេទដែលបានបែងចែកចំនួនភាគហ៊ុនជូនបុគ្គលិកនីមួយៗ ត្រូវបានកំណត់នៅថ្ងៃទី៣ ខែមេសា ឆ្នាំ២០១២ ដែលត្រូវបានចាត់ទុកថាជា កាលបរិច្ឆេទផ្តល់គម្រោងភាគហ៊ុនរបស់ បុគ្គលិក។ ទឹកប្រាក់ឥណទានសរុបមានចំនួន ៨.២១៨ លានរៀល ត្រូវបានផ្តល់ឲ្យនៅថ្ងៃទី៦ ខែមេសា ឆ្នាំ ២០១២ ។ រដ្ឋាករទឹកផ្តល់ឥណទានដល់បុគ្គលិក និងមន្ត្រីជាន់ខ្ពស់ដើម្បីទិញភាគហ៊ុន ទាំងនេះក្នុងរយៈពេលបីឆ្នាំ ដោយមិនគិតការប្រាក់ ។ នៅថ្ងៃផុត កំណត់បុគ្គលិកត្រូវសងឥណទាននេះវិញទាំងស្រុងជូនរដ្ឋាករទឹក ។

បរិយាយ	៣០ មិថុនា ២០១២
	(គិតជាពាន់រៀល) មិនបានធ្វើសវនកម្ម
តម្លៃយោង	៥.៦៧៤.៨៣៩
តម្លៃសមស្រប	៥.៦៧៤.៨៣៩

តម្លៃសមស្របនៃឥណទានផ្តល់អោយបុគ្គលិកគឺផ្អែកទៅលើលំហូរសាច់ប្រាក់អប្បបរមា ដោយប្រើអត្រាការប្រាក់មធ្យមគឺ១៤,៤០%ក្នុងមួយឆ្នាំ។ គណៈគ្រប់គ្រងបានវាយតម្លៃថាអត្រាការប្រាក់១៤,៤០%នេះ គឺជាអត្រាដ៏សមហេតុផល ពោលគឺវាសមមូលនឹងអត្រាដែលបុគ្គលិកខ្ចីពីធនាគារពាណិជ្ជ បាន ចំពោះ រូបិយវត្ថុជាប្រាក់រៀលសម្រាប់រយៈពេលបីឆ្នាំ។

នៅថ្ងៃប្រគល់ប្រាក់កម្ចី និយ័តកម្មលើតម្លៃសមស្របនៃសមតុល្យឥណទានចំនួន ២.៧២៩លានរៀលត្រូវបានកត់ត្រានៅក្នុងគណនីប្រាក់បៀវត្ស ប្រាក់ឈ្នួល និងចំណាយពាក់ព័ន្ធ ដោយសារតម្លៃសមស្របរបស់ឥណទានត្រូវបានកាត់បន្ថយដោយអត្រាអនុគ្រោះ (មិនយកការប្រាក់) ហើយ អត្ថប្រយោជន៍នេះត្រូវបានផ្តល់ជូនបុគ្គលិក។

## ខ.១០- ពន្ធលើប្រាក់ចំណេញត្រូវទទួល

បរិយាយ	៣០ មិថុនា ២០១២	៣០ មិថុនា ២០១១
	(គិតជាពាន់រៀល) មិនបានធ្វើសវនកម្ម	(គិតជាពាន់រៀល) មិនបានធ្វើសវនកម្ម
	គិតត្រឹមថ្ងៃទី១ ខែមករា	(៤៣៧.៦៦៥)
ពន្ធលើប្រាក់ចំណេញក្នុងគ្រា	(២.៦៥០.៦០៥)	(២៦៥.៩៨៧)
ការបង់ពន្ធក្នុងការិយបរិច្ឆេទ	៥.៦៧៩.០២៧	៣.៤៧២.១៣២
<b>គិតត្រឹមថ្ងៃទី៣០ ខែមិថុនា</b>	<b>២.៥៩០.៧៥៧</b>	<b>៤.៨៤៩.៩៦៣</b>



## ខ.១០- ពន្ធលើប្រាក់ចំណេញត្រូវទទួល (ត)

ការបង់ពន្ធលើប្រាក់ចំណេញត្រូវបានបង់ចំពោះពន្ធលើប្រាក់ចំណេញ សម្រាប់ដំណាច់ឆ្នាំថ្ងៃទី៣១ ខែធ្នូ ឆ្នាំ២០១១ និងពន្ធផ្សេងៗទៀតសម្រាប់ដំណាច់ការិយបរិច្ឆេទ ៦ខែ ថ្ងៃទី៣០ ខែមិថុនា ឆ្នាំ២០១២។

ពន្ធលើប្រាក់ចំណេញត្រូវទទួលគឺជាការបង់ពន្ធលើសជួនអគ្គនាយកដ្ឋានពន្ធដារ ហើយរដ្ឋាករទឹកកំពុងតែស្ថិតក្នុងដំណើរការនៃការកាត់កងចំនួនពន្ធនេះ ជាមួយនឹងពន្ធផ្សេងៗដែលត្រូវបានត្រួតពិនិត្យដោយអគ្គនាយកដ្ឋានពន្ធដាររួចរាល់ ហើយតាមរយៈការធ្វើសវនកម្មពន្ធសម្រាប់ការិយបរិច្ឆេទរហូតដល់ឆ្នាំ២០០៥ ។ គណៈគ្រប់គ្រងជឿជាក់ថារដ្ឋាករទឹកនឹងអាចមានលទ្ធភាពបង្វិល ឬកាត់កងពន្ធទាំងនេះបាននៅថ្ងៃអនាគត។

## ខ.១១- ដើមទុន

បរិយាយ	ចំនួនភាគហ៊ុន ធម្មតា (គិតជាខ្ទង់ពាន់)	ចំនួនភាគហ៊ុន ប្រភេទ (ក) (គិតជាខ្ទង់ពាន់)	ភាគហ៊ុន ធម្មតា (គិតជាពាន់រៀល)	បុព្វលាភ ភាគហ៊ុន (គិតជាពាន់រៀល)	ភាគហ៊ុន ប្រភេទ (ក) (គិតជាពាន់រៀល)	ដើមទុន (គិតជាពាន់រៀល)	សរុប (គិតជាពាន់រៀល)
<b>សមតុល្យដើមគ្រឹះស្ថាន ត្រីមាស ថ្ងៃទី១ ខែមករា ឆ្នាំ២០១១</b>	=	=	=	=	=	<u>៤៥៦.០០០.២៦៤</u>	<u>៤៥៦.០០០.២៦៤</u>
ការផ្ទេរទៅគណនីដើមទុន (ក)	-	-	-	-	-	៩.០២៧.៨៦៥	៩.០២៧.៨៦៥
<b>គិតត្រឹមថ្ងៃទី៣០ ខែមិថុនា ឆ្នាំ២០១១</b>	=	=	=	=	=	<u>៤៦៥.០២៨.១២៩</u>	<u>៤៦៥.០២៨.១២៩</u>
<b>សមតុល្យដើមគ្រឹះស្ថាន ត្រីមាស ថ្ងៃទី១ ខែមករា ឆ្នាំ២០១២</b>	=	=	=	=	=	<u>៤៦៥.០២៨.១២៩</u>	<u>៤៦៥.០២៨.១២៩</u>
ការបង្វិលដើមទុនទៅជាភាគហ៊ុន (ខ)	៧៣.៩២៧	៣៩១.១០១	៧៣.៩២៧.១៨៧	-	៣៩១.១០០.៩៤២	<u>(៤៦៥.០២៨.១២៩)</u>	-
សាច់ប្រាក់បានពីភាគហ៊ុនដែលបានចេញលក់ (គ)	១៣.០៤៦	-	១៣.០៤៥.៩៧៥	៦៣.១៤៣.៧៥៥	-	-	៧៦.១៤៥.៧៣០
<b>សមតុល្យគិតត្រឹមថ្ងៃទី៣០ ខែមិថុនា ឆ្នាំ២០១១ (ត)</b>	<b>៨៦.៩៧៣</b>	<b>៣៩១.១០១</b>	<b>៨៦.៩៧៣.១៦២</b>	<b>៦៣.១៤៣.៧៥៥</b>	<b>៣៩១.១០០.៩៤២</b>	<b>=</b>	<b>៥៤១.២១៧.៨៥៩</b>

(ក) អនុលោមតាមលិខិតលេខ ៣០៦៦ SHV TR ចុះថ្ងៃទី ២៦ ខែឧសភា ឆ្នាំ២០១១ ចេញដោយក្រសួងសេដ្ឋកិច្ច និងហិរញ្ញវត្ថុ ដែលជាភាគទុនិករបស់រដ្ឋាករទឹកផងនោះ បានអនុម័តឱ្យផ្ទេរជំនួយពន្យារពីរដ្ឋាភិបាល និងជំនួយផ្សេងៗទៀតដែលមានទឹកប្រាក់ចំនួន ៩ពាន់លានរៀល ទៅក្នុងគណនីដើមទុនរបស់រដ្ឋាករទឹក ។

(ខ) នៅថ្ងៃទី១៥ ខែកុម្ភៈ ឆ្នាំ២០១២ ក្រុមប្រឹក្សាភិបាលបានអនុម័តឱ្យបំបែកដើមទុនដែលមានទាំងអស់ចំនួន ៤៦៥.០២៨.១២៩ពាន់រៀលទៅជាភាគហ៊ុនធម្មតាចំនួន ៧៣.៩២៧.១៨៧ភាគហ៊ុន និងភាគហ៊ុនប្រភេទ ក ចំនួន ៣៩១.១០០.៩៤២ភាគហ៊ុន ដែលក្នុង ១ភាគហ៊ុនមានតម្លៃចារិក ១.០០០រៀល ។ ភាគហ៊ុនប្រភេទ ក មិនបានទទួលការប្រាក់ ឬភាគលាភទេ ហើយមានសិទ្ធិ និងលក្ខខណ្ឌដូចមានលម្អិតនៅក្នុងមាត្រា ៨,២ នៃលក្ខន្តិកៈចុះថ្ងៃទី ១៩ ខែមីនា ឆ្នាំ២០១២ ។

(គ) នៅថ្ងៃទី១៨ ខែមេសា ឆ្នាំ២០១២ រដ្ឋាករទឹកបានចុះបញ្ជីក្នុងក្រុមហ៊ុនផ្សារមូលបត្រកម្ពុជាដោយជោគជ័យ។ រដ្ឋាករទឹកគឺជាក្រុមហ៊ុនតែមួយ និងជាក្រុមហ៊ុនដំបូងគេក្នុងផ្សារមូលបត្រកម្ពុជា ។ ភាគហ៊ុនធម្មតាសរុបមានចំនួន ៨៦.៩៧៣.១៦៣ភាគហ៊ុន ដែលមានតម្លៃចារិក ១.០០០រៀល ក្នុង១ភាគហ៊ុន ។ ថ្លៃដើមក្នុងការចេញផ្សាយភាគហ៊ុនថ្មីចំនួន ១៣.០៤៥.៩៧៥ ភាគហ៊ុន មានទឹកប្រាក់ចំនួន ៦.០០០លានរៀល ត្រូវបានកាត់កងជាមួយនឹងបុព្វលាភភាគហ៊ុន ។ រាល់ភាគហ៊ុនដែលបានចេញផ្សាយទាំងអស់ ត្រូវបានបង់ប្រាក់រួចរាល់ទាំងស្រុង ។ សេចក្តីលម្អិតអំពីភាគហ៊ុនធម្មតាមានដូចខាងក្រោម៖

បរិយាយ	ចំនួនភាគហ៊ុន
ក្រសួងសេដ្ឋកិច្ច និងហិរញ្ញវត្ថុ (ត្រូវរក្សាទុក១ឆ្នាំ)	៧៣.៩២៧.១៨៧
គម្រោងភាគហ៊ុនរបស់បុគ្គលិក (ត្រូវរក្សាទុក៣ឆ្នាំ)	១.៣០៤.៣៦៩
ភាគទុនិកដទៃទៀត	១១.៧៤១.៦០៦
<b>សរុប</b>	<b>៨៦.៩៧៣.១៦២</b>



## ខ.១២- កាតព្វកិច្ចសោធននិវត្តន៍

ចំនួនទឹកប្រាក់ដែលបានកត់ត្រានៅក្នុងរបាយការណ៍ស្ថានភាពហិរញ្ញវត្ថុមានដូចខាងក្រោម៖

បរិយាយ	៣០ មិថុនា២០១២ (គិតជាពាន់រៀល) មិនបានធ្វើសវនកម្ម	៣១ ធ្នូ ២០១១ (គិតជាពាន់រៀល) បានធ្វើសវនកម្ម	៣០ មិថុនា២០១១ (គិតជាពាន់រៀល) មិនបានធ្វើសវនកម្ម
តម្លៃបច្ចុប្បន្ននៃកាតព្វកិច្ចអត្ថប្រយោជន៍ដែលបានកំណត់	២៥.៣៩៩.៩៤៥	២៤.៦០១.០២៨	២១.១៣៩.៤៥០
តម្លៃសមស្របនៃទ្រព្យតម្កល់	-	-	-
ស្ថានភាពអធន (Unfunded status)	២៥.៣៩៩.៩៤៥	២៤.៦០១.០២៨	២១.១៣៩.៤៥០
<b>បំណុលដែលបានកត់ត្រានៅក្នុងរបាយការណ៍ស្ថានភាពហិរញ្ញវត្ថុ</b>	<b>២៥.៣៩៩.៩៤៥</b>	<b>២៤.៦០១.០២៨</b>	<b>២១.១៣៩.៤៥០</b>

បម្រែបម្រួលនៅក្នុងកាតព្វកិច្ចអត្ថប្រយោជន៍ដែលបានកំណត់ក្នុងអំឡុងការិយបរិច្ឆេទនេះ មានដូចខាងក្រោម៖

បរិយាយ	៣០ មិថុនា ២០១២ (គិតជាពាន់រៀល) មិនបានធ្វើសវនកម្ម	៣០ មិថុនា ២០១១ (គិតជាពាន់រៀល) មិនបានធ្វើសវនកម្ម
គិតត្រឹមថ្ងៃទី១ ខែមករា	២៤.៦០១.០២៨	២០.៣៤៧.៨១៦
ចំណាយលើសេវាកម្មបច្ចុប្បន្ន	៥៦៦.៧១០	៥៣០.០១៣
ចំណាយការប្រាក់	៥៣៩.៣៣០	៤៩៦.៨៦៤
អត្ថប្រយោជន៍បានបង់	(៣០៧.១២៣)	(២៣៥.២៤៣)
<b>គិតត្រឹមថ្ងៃទី៣០ ខែមិថុនា</b>	<b>២៥.៣៩៩.៩៤៥</b>	<b>២១.១៣៩.៤៥០</b>

ទឹកប្រាក់ដែលបានកត់ត្រាក្រោមខ្ទង់ប្រាក់បៀវត្ស ប្រាក់ឈ្នួល និងចំណាយពាក់ព័ន្ធ នៅក្នុងរបាយការណ៍លទ្ធផលសម្រេចមានដូចខាងក្រោម៖

បរិយាយ	សម្រាប់ដំណាច់ការិយបរិច្ឆេទ ៦ខែ	
	៣០ មិថុនា ២០១២ (គិតជាពាន់រៀល) មិនបានធ្វើសវនកម្ម	៣០ មិថុនា ២០១១ (គិតជាពាន់រៀល) មិនបានធ្វើសវនកម្ម
ចំណាយលើសេវាកម្មបច្ចុប្បន្ន	៥៦៦.៧១០	៥៣០.០១៣
ចំណាយការប្រាក់	៥៣៩.៣៣០	៤៩៦.៨៦៤
<b>សរុប</b>	<b>១.១០៦.០៤០</b>	<b>១.០២៦.៨៧៧</b>

## ខ.១៣- ប្រាក់កម្ចី

បរិយាយ	៣០ មិថុនា ២០១២ (គិតជាពាន់រៀល) មិនបានធ្វើសវនកម្ម	៣១ ធ្នូ ២០១១ (គិតជាពាន់រៀល) បានធ្វើសវនកម្ម
ប្រាក់កម្ចីរយៈពេលខ្លី	៧.៧១០.៧០០	១១.៥០៤.៤១៣
ប្រាក់កម្ចីរយៈពេលវែង	១៣៤.៩២៨.០៣៧	១៨២.៨៤៧.៤៦៣
<b>សរុប</b>	<b>១៤២.៦៣៨.៧៣៧</b>	<b>១៩៤.៣៥១.៨៧៦</b>

## ខ.១៣- ប្រាក់កម្ចី (ត)

បម្រែបម្រួលក្នុងគណនីប្រាក់កម្ចី ត្រូវបានវិភាគដូចខាងក្រោម៖

បរិយាយ	គិតជាពាន់រៀល
ទឹកប្រាក់ដើមគ្រា គិតត្រឹមថ្ងៃទី១ ខែមករា ឆ្នាំ២០១១	១៣៨.០១៤.២៦១
ការខ្ចីបន្ថែម	៤៤.៧៣៣.៣៣០
ការបង់សងប្រាក់កម្ចី	(៤.០១៧.៨៥៥)
<b>ទឹកប្រាក់ចុងគ្រា គិតត្រឹមថ្ងៃទី៣០ ខែមិថុនា ឆ្នាំ២០១១ (មិនបានធ្វើសវនកម្ម)</b>	<b>១៧៨.៧២៩.៧៣៦</b>
ទឹកប្រាក់ដើមគ្រា គិតត្រឹមថ្ងៃទី១ ខែមករា ឆ្នាំ២០១២	១៩៤.៣៥១.៨៧៦
ការខ្ចីបន្ថែម	៣៦.២០២.១៦៩
ការបង់សងប្រាក់កម្ចី	(៨៧.៩១៥.៣០៨)
<b>ទឹកប្រាក់ចុងគ្រា គិតត្រឹមថ្ងៃទី៣០ ខែមិថុនា ឆ្នាំ២០១២ (មិនបានធ្វើសវនកម្ម)</b>	<b>១៤២.៦៣៨.៧៣៧</b>

ការបង់សងប្រាក់កម្ចីសំខាន់ៗរួមមាន ការសងប្រាក់កម្ចីរបស់ក្រុមស្នងសេដ្ឋកិច្ច និងហិរញ្ញវត្ថុ ដែលការសងប្រាក់នេះជាចម្បងគឺប្រើប្រាស់ប្រាក់ដែលប្រមូលបានពីការលក់ភាគហ៊ុន ។

## ខ.១៤- គណនីអ្នកផ្គត់ផ្គង់ពាណិជ្ជកម្ម និងគណនីអ្នកផ្គត់ផ្គង់ផ្សេងៗ

បរិយាយ	៣០ មិថុនា ២០១២ (គិតជាពាន់រៀល) មិនបានធ្វើសវនកម្ម	៣១ ធ្នូ ២០១១ (គិតជាពាន់រៀល) បានធ្វើសវនកម្ម
គណនីអ្នកផ្គត់ផ្គង់ពាណិជ្ជកម្ម	៣២.៦២៩.១៤៩	២៥.០២២.៥៦៨
ប្រាក់ធានាដំណើរការប្រតិបត្តិការ	១១.០៧៦.៦៧៤	៧.២៥០.០៥៩
បង្គរការប្រាក់ត្រូវបង់	៣.៧៨៧.២៧៧	៣.៥១៥.៥៣២
ទឹកប្រាក់ជំពាក់សាលារាជធានីភ្នំពេញ	២.៥៧១.០០៣	១.៨៤៣.០២៦
បង្គរប្រាក់លើកទឹកចិត្តបុគ្គលិក	១.៥០៧.០៥២	២.៣៧៨.៥៥១
ចំណូលពន្យារ	៤៧៦.៦៥៥	៦៤៥.០៤៥
ពន្ធត្រូវបង់ផ្សេងៗ	២១២.៥៣៨	២០៩.៤៦៥
គណនីអ្នកផ្គត់ផ្គង់ផ្សេងៗ	៥១៦.៧៥៦	២៧៨.១៤៨
<b>សរុប</b>	<b>៥២.៧៧៧.១០៤</b>	<b>៤១.១៤២.៣៩៤</b>

## ខ.១៥- សេវាសាងសង់

កម្រៃនេះគឺជាកម្រៃបានមកពីសេវាសាងសង់ ទាក់ទិនទៅនឹងការប្តូរ និងការពង្រីកប្រព័ន្ធចែកចាយទឹកស្អាត (ក្នុងខេត្តបាត់ដំបង និងខេត្តពោធិ៍សាត់) ដែលរដ្ឋាករទឹក បាននិងកំពុងសាងសង់ជូនក្រុមហ៊ុនសាងសង់ ។

## ខ.១៦- ចំណាយពន្ធលើប្រាក់ចំណេញ

ចំណាយពន្ធលើប្រាក់ចំណេញត្រូវបានកត់ត្រាដោយផ្អែកទៅលើការប៉ាន់ស្មានរបស់គណៈគ្រប់គ្រង លើមធ្យមភាគនៃអត្រាពន្ធលើប្រាក់ចំណេញដែលបានរំពឹងទុកសម្រាប់ពេញមួយឆ្នាំសារពើពន្ធ ។ មធ្យមភាគអត្រាពន្ធប្រចាំឆ្នាំប៉ាន់ស្មានដែលបានប្រើប្រាក់ក្នុងឆ្នាំរហូតដល់ ថ្ងៃទី៣១ ខែធ្នូ ឆ្នាំ២០១២ គឺ ១៩% (អត្រាពន្ធប៉ាន់ស្មានសម្រាប់ដំណាច់ការិយបរិច្ឆេទ ៦ខែ ថ្ងៃទី៣០ ខែមិថុនា ឆ្នាំ២០១១ គឺ ២២%) ។ ការថយចុះនេះជាចម្បង គឺដោយសារការកាត់បន្ថយអត្រាពន្ធលើប្រាក់ចំណេញចំនួន ២% ។ ការកាត់បន្ថយអត្រាពន្ធនេះគឺជាការលើទឹកចិត្តដែល រាជរដ្ឋាភិបាលកម្ពុជាបាន ផ្តល់ជូនរដ្ឋាករទឹកបន្ទាប់ពីការចុះបញ្ជីក្នុងក្រុមហ៊ុនផ្សារមូលបត្រកម្ពុជា ហើយការលើទឹកចិត្តនេះនឹងត្រូវផុតកំណត់នៅ ថ្ងៃទី៣១ ខែធ្នូ ឆ្នាំ២០១៤ ។

## ខ.១៧- ចំណេញក្នុងមួយភាគហ៊ុន

### ខ.១៧.១- ចំណេញក្នុងមួយភាគហ៊ុនជាមូលដ្ឋាន (basic earnings per share)

ចំណេញក្នុងមួយភាគហ៊ុនជាមូលដ្ឋាន ត្រូវបានគណនាដោយយកប្រាក់ចំណេញរបស់ម្ចាស់ភាគហ៊ុនរបស់រដ្ឋាករទឹកចែកនឹងចំនួនភាគហ៊ុន មធ្យម (weighted average) ដែលបានបោះផ្សាយក្នុងឆ្នាំ ។

មរិយា	សម្រាប់ដំណាច់ការិយបរិច្ឆេទ ៣ខែ	
	៣០ មិថុនា ២០១២	៣០ មិថុនា ២០១១
	មិនបានធ្វើសវនកម្ម	មិនបានធ្វើសវនកម្ម
ប្រាក់ចំណេញរបស់ភាគហ៊ុន (គិតជាពាន់រៀល)	១១.២៧៥.៣៩៦	៦.៣១៦.៧២៩
ចំនួនភាគហ៊ុនមធ្យម	៨៤.៥៣៦.០០២	៧៣.៩២៧.១៨៧
ចំណេញក្នុងមួយភាគហ៊ុនជាមូលដ្ឋាន (គិតជាប្រាក់រៀល)	១៣៣,៣៨	៨៥,៤៥

### ខ.១៧.២- ចំណេញក្នុងមួយភាគហ៊ុនថយចុះ (diluted earnings per share)

ចំណេញក្នុងមួយភាគហ៊ុនដែលបានថយចុះ ត្រូវបានគណនាដោយកែប្រែចំនួនមធ្យមនៃភាគហ៊ុនធម្មតាដែលមានដោយសន្មតថាមានការផ្ទេរ ភាគហ៊ុនដែលមានសក្តានុពលទាំងអស់ ទៅជាភាគហ៊ុនធម្មតា ។ គិតត្រឹមដំណាច់ការិយបរិច្ឆេទនេះ រដ្ឋាករទឹកមិនមានភាគហ៊ុនធម្មតាដែល មានសក្តានុពលអាចផ្ទេរទៅជាភាគហ៊ុនធម្មតានោះទេ ។ ដូចនេះ ចំណេញក្នុងមួយភាគហ៊ុនថយចុះ គឺមានតម្លៃស្មើនឹងចំណេញក្នុងមួយភាគហ៊ុន ជាមូលដ្ឋាន ។

## ខ.១៨- ប្រាក់ចំណេញបានបង់ជូនរាជរដ្ឋាភិបាលកម្ពុជា

យោងតាមលិខិតលេខ ២២៥៤ ចុះថ្ងៃទី២ ខែឧសភា ឆ្នាំ២០០៨ ចាប់ពីដំណាច់ឆ្នាំថ្ងៃទី៣១ ខែធ្នូ ឆ្នាំ២០០៧ ទៅក្រសួងសេដ្ឋកិច្ច និងហិរញ្ញវត្ថុ យល់ព្រមទទួលការបែងចែកប្រាក់ចំណេញប្រចាំឆ្នាំពីរដ្ឋាករទឹក តាមអត្រាដែលបានស្នើគឺ ១០% ។ ក៏ប៉ុន្តែចាប់ពីឆ្នាំ ២០១២ទៅ បន្ទាប់ពីរដ្ឋាករទឹកបាន ចុះបញ្ជីរួចហើយ ការបែងចែកភាគលាភនឹងត្រូវអនុវត្តតាមលក្ខន្តិកៈថ្មីរបស់រដ្ឋាករទឹក ដែលត្រូវអនុម័តដោយកិច្ចប្រជុំក្រុមប្រឹក្សាភិបាល ចុះថ្ងៃទី១៥ ខែកុម្ភៈ ឆ្នាំ២០១២ និងត្រូវបានលាតត្រដាងនៅក្នុងរបាយការណ៍ហិរញ្ញវត្ថុដែលបានធ្វើសវនកម្មរួច សម្រាប់ដំណាច់ឆ្នាំ ថ្ងៃទី៣១ ខែធ្នូ ឆ្នាំ២០១១ ។

## ខ.១៩- លំហូរសាច់ប្រាក់ពីប្រតិបត្តិការ

បរិយាយ	៣០ មិថុនា ២០១២ <i>(គិតជាពាន់រៀល)</i> <i>មិនបានធ្វើសវនកម្ម</i>	៣០ មិថុនា ២០១១ <i>(គិតជាពាន់រៀល)</i> <i>មិនបានធ្វើសវនកម្ម</i>
ចំណេញមុនបង់ពន្ធ	២១.៥១៣.៤១០	១៤.៩៤៦.៦៤៦
<b>និយ័តកម្ម:</b>		
រំលស់ទ្រព្យសកម្មរូបី (កំណត់សំគាល់ ៨)	១០.៦៩៣.៦៤៣	១០.៣៤៦.៩០៤
រំលស់ទ្រព្យសកម្មអរូបី	១០៦.៣១៧	១០៩.០៧៣
រំលស់ជំនួយពន្យារពីរដ្ឋាភិបាល	(២១០.៨១៩)	(២៣៤.៩៩២)
ខាត / (ចំណេញ)ពីការជម្រះទ្រព្យសម្បត្តិ រវាងចក្រ និងបរិក្ខារ	៥៥.១៣០	(៣១៧.៩៩៧)
និយ័តកម្មលើតម្លៃសមស្របនៃឥណទានផ្តល់ឱ្យបុគ្គលិក (កំណត់សំគាល់៩)	២.៧២៨.៩០៧	-
ចំណាយការប្រាក់	២.៨៧៦.៥៧៨	២.៥៩២.៩០៣
ចំណូលការប្រាក់	(៣.៥៤៥.៥៩៣)	(៣.២៤៤.៩៤៤)
ចំណាយកាតព្វកិច្ចសោធននិវត្តន៍	១.១០៦.០៤០	១.០២៦.៨៧៧
<b>បម្រែបម្រួលដើមទុនបង្វិល</b>		
សន្និធិ	(២២.៣០៧.៥៤២)	(១២.៧១០.៧៩៣)
គណនីអតិថិជនពាណិជ្ជកម្ម និងគណនីអតិថិជនផ្សេងៗ	៥.៨៦៣.២៤៥	(១.៥៩៤.៣២៩)
ចំណាយពន្យាទាក់ទិននឹង IPO	៤០៥.០៧៦	-
ប្រាក់កក់របស់អតិថិជន	១.៤៦៦.៥២៩	១.២០៧.០២៧
គណនីអ្នកផ្គត់ផ្គង់ពាណិជ្ជកម្ម និងគណនីអ្នកផ្គត់ផ្គង់ផ្សេងៗ	១១.៣៦២.៩៦៤	១៨.៩៩៣.៧៩០
<b>សរុប</b>	<b>៣២.១១៣.៨៨៥</b>	<b>៣១.១២០.១៦៥</b>

## ខ.២០- កិច្ចសន្យាទាក់ទិននឹងការទិញទ្រព្យសម្បត្តិ រវាងចក្រ និងបរិក្ខារ

ចំណាយនៃកិច្ចសន្យាទាក់ទិននឹងការទិញទ្រព្យសម្បត្តិ រវាងចក្រ និងបរិក្ខារ សម្រាប់ដំណាច់ការិយបរិច្ឆេទរាយការណ៍ ប៉ុន្តែមិនទាន់បានកើតឡើងនៅឡើយមានដូចខាងក្រោម:

បរិយាយ	៣០ មិថុនា ២០១២ <i>(គិតជាពាន់រៀល)</i> <i>មិនបានធ្វើសវនកម្ម</i>	៣១ មិថុនា ២០១១ <i>(គិតជាពាន់រៀល)</i> <i>បានធ្វើសវនកម្ម</i>
ការសាងសង់រវាងចក្រផលិតទឹកស្អាត	៥០.១៩៦.១៦០	៩០.៨៩១.៤១៥
ការសាងសង់អាងស្តុកទឹក	១០.៥៦៥.២៩៤	១៧.៩១៩.៥៤៤
បំពង់ដែកស្វិត បរិក្ខារភ្ជាប់ និងបរិក្ខារផ្សេងៗ	-	១៩.៥៧២.៨១២
សេវាផ្តល់ការប្រឹក្សាយោបល់	៦១១.៨០៤	៣.០៦២.២៨៤
<b>សរុប</b>	<b>៦១.៣៧៣.២៥៨</b>	<b>១៣១.៤៤៦.០៥៥</b>

## ខ.២១- ប្រតិបត្តិការភាគីសម្ព័ន្ធហ្មាតិ

### ខ.២១.១- សមតុល្យភាគីសម្ព័ន្ធហ្មាតិ

រដ្ឋាករទឹកពោធិ៍សាត់ និងរដ្ឋាករទឹកស្អាតនៅក្រោមការត្រួតពិនិត្យផ្នែកហិរញ្ញវត្ថុរបស់ក្រសួងសេដ្ឋកិច្ច និងហិរញ្ញវត្ថុ ។ ដូចនេះប្រតិបត្តិការទាំងឡាយដែលកើតមានជាមួយរដ្ឋាករទឹកពោធិ៍សាត់ ត្រូវបានចាត់ទុកថាជាប្រតិបត្តិការភាគីសម្ព័ន្ធហ្មាតិ:

មរិយា	៣០ មិថុនា ២០១២ (គិតជាពាន់រៀល) មិនបានធ្វើសវនកម្ម	៣១ ធ្នូ ២០១១ (គិតជាពាន់រៀល) បានធ្វើសវនកម្ម
ឥណទានផ្តល់ឱ្យរដ្ឋាករទឹកខេត្តពោធិ៍សាត់ ប្រាក់កម្ចីពីក្រសួងសេដ្ឋកិច្ច និងហិរញ្ញវត្ថុ	៧៤០.៧៣០ ៥៨.៥៧៩.៦៨៥	៧៦៥.៦១៣ ១២៧.៧១៤.៤២៨

### ខ.២១.២- ការទូទាត់

ការទូទាត់ជូនគណៈគ្រប់គ្រងសំខាន់ៗ សំរាប់បំណាច់ការិយបរិច្ឆេទ ៦ខែ ថ្ងៃទី ៣០ ខែមិថុនា មានដូចខាងក្រោម:

មរិយា	សម្រាប់បំណាច់ការិយបរិច្ឆេទ ៦ខែ	
	៣០ មិថុនា ២០១២ (គិតជាពាន់រៀល) មិនបានធ្វើសវនកម្ម	៣០ មិថុនា ២០១១ (គិតជាពាន់រៀល) មិនបានធ្វើសវនកម្ម
ប្រាក់បៀវត្ស និងចំណាយពាក់ព័ន្ធផ្សេងៗ អត្ថប្រយោជន៍សោធននិវត្តន៍	៤៨១.១១៩ ១២.៨១១	៤៧៣.១៥៧ ១៧.៦២១
<b>សរុប</b>	<b>៤៩៣.៩៣០</b>	<b>៤៩០.៧៧៨</b>

## ៧ អត្រាចំណាយដំណើរការសហគ្រាស ៣ខែ (ថ្ងៃទី៣០ ខែមិថុនា ឆ្នាំ២០១២)

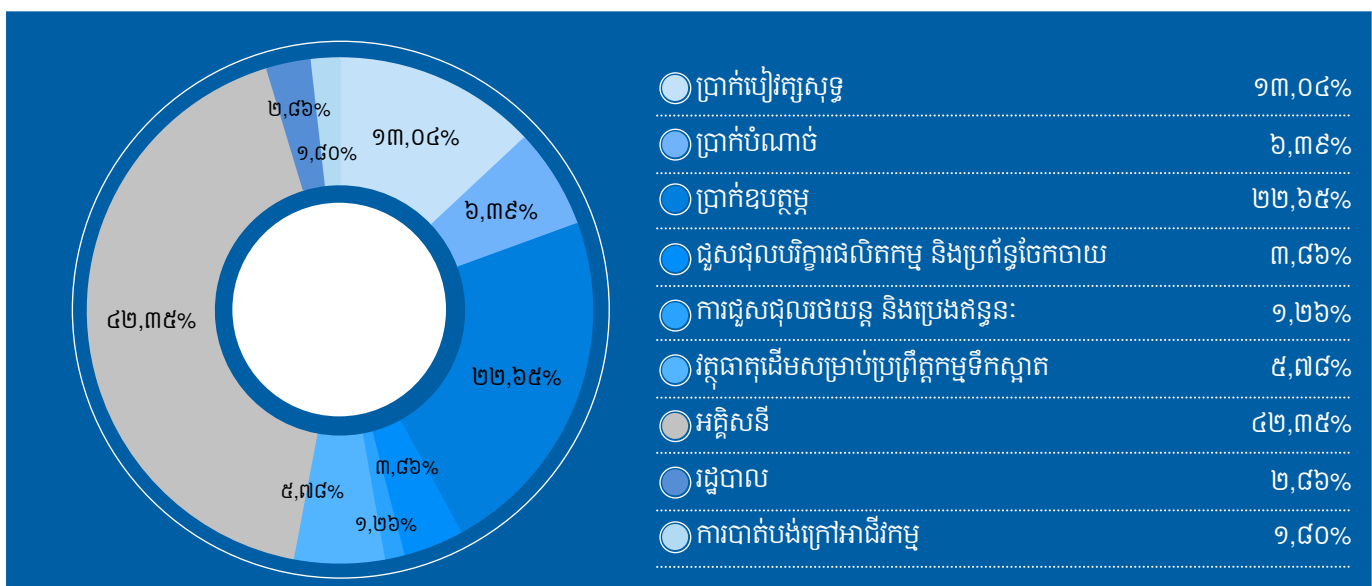

# ការងារគ្រប់គ្រង និងអភិវឌ្ឍន៍ ធនធានមនុស្ស ត្រីមាសទី២ ឆ្នាំ២០១២



# ក- ការងារគ្រប់គ្រងធនធានមនុស្ស

## ការអនុវត្តលក្ខន្តិកៈ, បទបញ្ជាផ្ទៃក្នុង និង ការលើកទឹកចិត្ត

### ការអនុវត្តលក្ខន្តិកៈ និងបទបញ្ជាផ្ទៃក្នុង

ចំនួនបុគ្គលិកដែលបានប្រើប្រាស់ត្រីមាសទី២ កម្រិត២,៧១ លើ១.០០០ អតិថិជន ដោយផ្អែកតាមផែនការឆ្នាំ មិនឱ្យលើសពីកម្រិតកំណត់ ២,៩ លើ ១.០០០ អតិថិជន ។ ពង្រឹងបន្ថែមទៀតនូវការអនុវត្តតួនាទី ភារកិច្ច, វិន័យ ការងារពេលម៉ោងធ្វើការ សំលៀកបំពាក់ និង ការប្រើប្រាស់ សំភារៈការពារសុវត្ថិភាព ពលកម្មរបស់មន្ត្រី-និយោជិត កម្មករ អោយបាន កាន់តែប្រសើរ ។

### ការលើកទឹកចិត្ត

អនុវត្តវិធានការលើកទឹកចិត្ត តម្លឹងឋានៈមន្ត្រី និយោជិតចំនួន៧៦រូប ថ្នាក់ប្រធាននាយកដ្ឋាន០១រូប អនុប្រធាននាយកដ្ឋាន ០៤រូប ប្រធាន ការិយាល័យ០៩រូប អនុប្រធានការិយាល័យ១២រូប ប្រធានផ្នែក០៨រូប, អនុប្រធានផ្នែក១៩រូប និងប្រធានក្រុម ២៣រូប ។ ធ្វើការផ្លាស់ប្តូរមន្ត្រី និយោជិតឱ្យស្របតាមតម្រូវការការងារចំនួន២៩រូប ។

## » កម្រិតជំនាញរបស់មន្ត្រី និយោជិត «

រដ្ឋាករទឹកស្វយ័តក្រុងភ្នំពេញមាន មន្ត្រីនិយោជិតទាំងអស់ចំនួន ៦០៦នាក់ ក្នុងនោះមាន៖

- > មន្ត្រីក្របខ័ណ្ឌរដ្ឋ ០២រូប គឺ អគ្គនាយក និងប្រធាននាយកដ្ឋាន គណនេយ្យ និងហិរញ្ញវត្ថុ
- > មន្ត្រី និយោជិតក្របខ័ណ្ឌសហគ្រាសចំនួន ៥៤៩ នាក់ ( នារី៖ ៨៦រូប )
- > កម្មសិក្សាការីចំនួន ១៨រូប ( នារី៖០៣ នាក់ ) និង > និយោជិតជាប់កិច្ចសន្យាចំនួន ៣៧រូប ( នារី៖ ០៣រូប )

កម្រិតអប់រំ និងមុខវិជ្ជាជីវៈ	អាយុ	អាយុ	អាយុ	អាយុ	សរុប	
	ក្រោម ២៦ឆ្នាំ	២៧-៣៥	៣៦-៤៥	លើសពី៤៦	ចំនួន (នាក់)	អត្រា (%)
បណ្ឌិត	០	០	០	១	១	០,១៧
អនុបណ្ឌិត	១	៩	៦	១២	២៨	៤,៦៤
បរិញ្ញាប័ត្រ / វិស្វករ	១៤	៧៧	២៥	១២	១២៨	២០,៨៦
បរិញ្ញាប័ត្ររង/មធ្យមបច្ចេកទេស	៣	៥	២២	៧	៣៧	៦,១១
មធ្យមសិក្សាទុតិយភូមិ និងទទួល ការបណ្តុះបណ្តាលរយៈពេលខ្លី	៤៣	៥១	៤០	១៥	១៥០	២៤,៦៧
អ្នកបច្ចេកទេស និង កម្មករជំនាញ	០	៩	១២	១២	៣៣	៥,៤៦
អ្នកមានបទពិសោធន៍ការងារលើ១០ឆ្នាំ	០	៨	៤១	៧៥	១២៤	២០,៥៣
កម្មករពេលកម្ម	១៨	៦៤	១៨	៦	១០៦	១៧,៥៥
<b>សរុប</b>	<b>៧៨</b>	<b>២២២</b>	<b>១៦៤</b>	<b>១៤០</b>	<b>៦០៦</b>	<b>១០០%</b>

# ខ- ការអភិវឌ្ឍន៍ធនធានមនុស្ស

## ការងារបណ្តុះបណ្តាល

បានបើកវគ្គបណ្តុះបណ្តាលក្នុងអង្គភាព ចំនួន២វគ្គ លើមុខជំនាញ២ ដល់មន្ត្រី-និយោជិតចំនួន ១៣០ នាក់ (នារី ២៩នាក់) លើកម្មវិធី Ms Advanced Excel និង បែបបទដំណើរការអានលេខនាឡិកា ។ បានបណ្តុះបណ្តាលក្នុងប្រទេស លើមុខជំនាញ០២ ចំនួន៣នាក់(នារី៣នាក់) លើមុខវិជ្ជាភាសា អង់គ្លេសទូទៅ និង Applied Corporate Finance ។ បានបញ្ជូនទៅបណ្តុះបណ្តាលក្រៅប្រទេស លើមុខជំនាញ Design Operation and Management of Decentralized Wastewater Treatment Systems, Pratical Project Management in the Global Market និង Water Infrastructure Project Financing ចំនួន៧នាក់ (នារី០១នាក់) ។



## ការផ្តល់ចំណេះដឹង

ទទួលបានសិក្សាមកពីវិទ្យាស្ថានបច្ចេកវិទ្យាភូមិសាស្ត្រ និងវិទ្យាសាស្ត្រសេដ្ឋកិច្ច ប្រទេស បារាំង (ចំនួន៦នាក់)។ មកពីអគ្គនាយកដ្ឋានរដ្ឋបាលមូលដ្ឋានក្រសួងមហាផ្ទៃ (ចំនួន០៣នាក់) ។

## ក្រាហ្វិចបង្ហាញពីចំនួននៃកម្រិតជំនាញរបស់មន្ត្រី-និយោជិត (សរុបចំនួន ៦០៤នាក់)

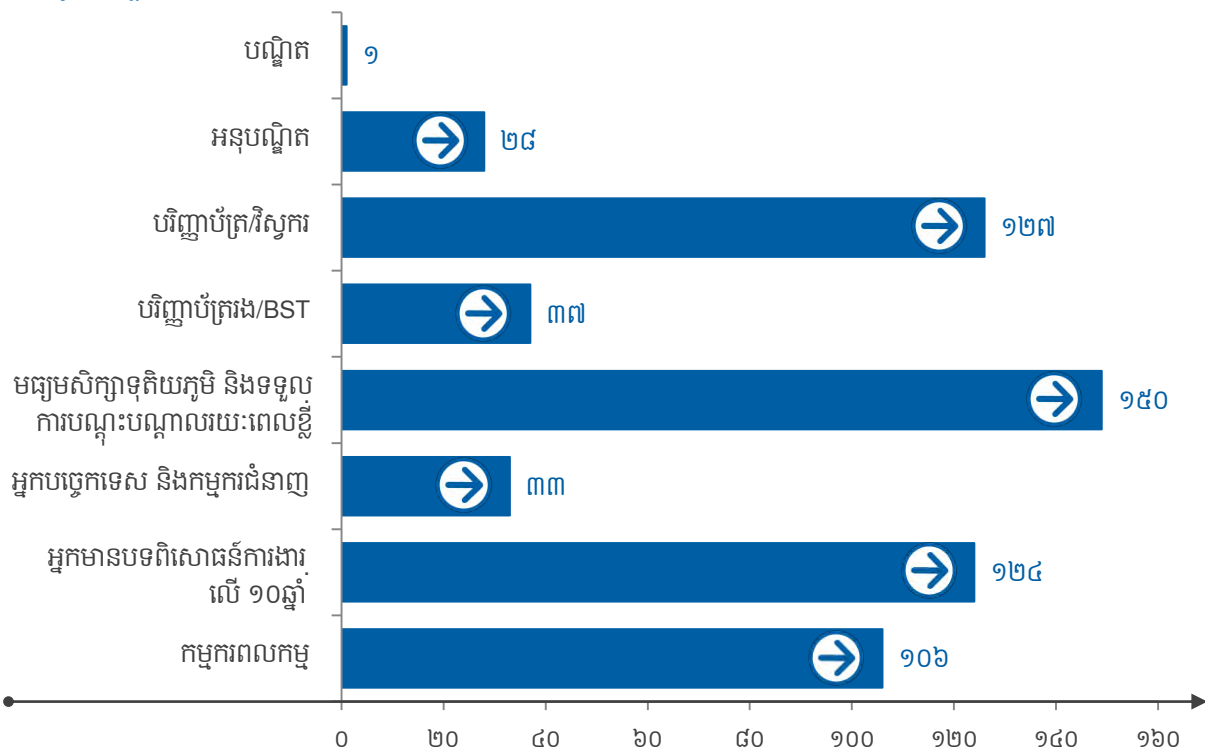





### ការងារជ្រើសរើសនិយោជិត

ការជ្រើសរើសនិយោជិត តាមតម្រូវការជាក់ស្តែងរបស់បណ្តាភ្នាក់ងារ  
ដោយផ្អែកតាមផែនការឆ្នាំ ក្នុងនោះបាន៖

- ១- បញ្ចូលនិយោជិតដែលចូលនិវត្តន៍ ទៅជានិយោជិតជាប់កិច្ចសន្យា ចំនួន ០១រូប ។
- ២- បញ្ចូលនិយោជិតជាប់កិច្ចសន្យា ចំនួន១០រូប (ស្រី០១រូប) និងកម្មសិក្សាការីចំនួន ០៥រូប ។
- ៣- បញ្ចូលនិយោជិត កម្មសិក្សាការី ចំនួន១១រូប ។
- ៤- បញ្ចូលនិយោជិត ក្របខ័ណ្ឌពេញសិទ្ធិ ចំនួន ០៣រូប ។
- ៥- ធ្វើសេចក្តីសម្រេចពន្យារពេលចូលនិវត្តន៍ ចំនួន០១រូប ។
- ៦- ស្នើសុំដាក់ មន្ត្រី-និយោជិតឲ្យចូលនិវត្តន៍ តាមអាយុកំណត់ចំនួន ០៣រូប ។
- ៧- បញ្ចប់កិច្ចសន្យាការងារ ទីប្រឹក្សា រ.ទ.ស.ភ ចំនួន០១រូប (ដោយលាលយប់) ។

### » ការដាក់ទណ្ឌកម្ម «

បានប្រជុំក្រុមប្រឹក្សាវិន័យចំនួន២លើក ករណីអានលេខនាឡិការព័ត៌មានត្រូវរស់ភ្នាក់ងារអានលេខនាឡិកា  
និងចែកវិក្កយបត្រទឹក ។ លុបឈ្មោះចេញពីបញ្ជីរៀបរយកម្មសិក្សាការី ចំនួន០១រូប ដែលល្មើសបទបញ្ជាផ្ទៃក្នុង ។



**រដ្ឋាករទឹកស្វយ័តក្រុងភ្នំពេញ (រ.ទ.ស.ភ)**

អគារលេខ ៤៥ ផ្លូវ១០៦ សង្កាត់ស្រះចក ខ័ណ្ឌដូនពេញ រាជធានីភ្នំពេញ  
ទូរស័ព្ទ: +៨៥៥(២៣) ៧២៤ ០៤៦  
ទូរសារ: +៨៥៥(២៣) ៤២០ ២២០  
អ៊ីម៉ែល: admin@ppwsa.com.kh  
គេហទំព័រ: www.ppwsa.com.kh