



ព្រះរាជាណាចក្រកម្ពុជា  
ជាតិ សាសនា ព្រះមហាក្សត្រ

រដ្ឋាករទឹកស្វយ័តក្រុងភ្នំពេញ



# របាយការណ៍ ប្រចាំត្រីមាសទី៣ ឆ្នាំ២០១៣

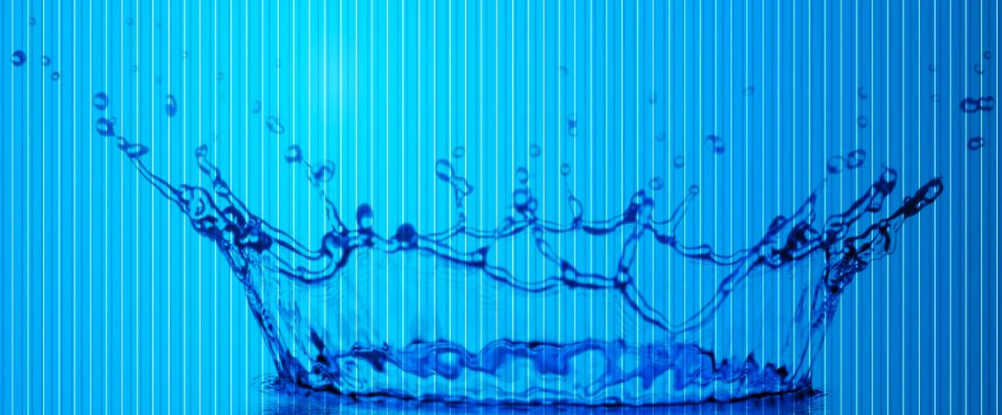

# ព័ត៌មានអំពី រដ្ឋាករទឹកស្វយ័តក្រុងភ្នំពេញ

រ.ទ.ស.ភ ជាសហគ្រាសសាធារណៈដែលបោះផ្សាយលក់មូលបត្រជាសាធារណៈដែលស្ថិតក្រោម  
អាណាព្យាបាលបច្ចេកទេស របស់ក្រសួងឧស្សាហកម្ម រ៉ែ និងថាមពល និងស្ថិតក្រោមអាណាព្យាបាល  
ហិរញ្ញវត្ថុរបស់ក្រសួងសេដ្ឋកិច្ច និងហិរញ្ញវត្ថុ ដែលមាន៖

ទីស្នាក់ការ: លេខ៤៥ ផ្លូវលេខ១០៦ សង្កាត់ស្រះចក ខណ្ឌដូនពេញ រាជធានីភ្នំពេញ

លេខទូរស័ព្ទ / លេខទូរសារ: +៨៥៥(២៣) ៧២៤ ០៤៦ / +៨៥៥(២៣) ៤២៧ ៦៥៧

អ៊ីម៉ែល: [admin@ppwsa.com.kh](mailto:admin@ppwsa.com.kh)

គេហទំព័រ: [www.ppwsa.com.kh](http://www.ppwsa.com.kh)

លេខអាជ្ញាបណ្ណអាជីវកម្ម: អនុក្រឹត្យលេខ៥២ អនក្រ.បក កាលបរិច្ឆេទថ្ងៃទី១៩ ខែធ្នូ ឆ្នាំ១៩៩៦ និង

លេខចុះបញ្ជីពាណិជ្ជកម្ម: Co.០៨៣៩E/២០១២ កាលបរិច្ឆេទថ្ងៃទី២៧ ខែមីនា ឆ្នាំ២០១២

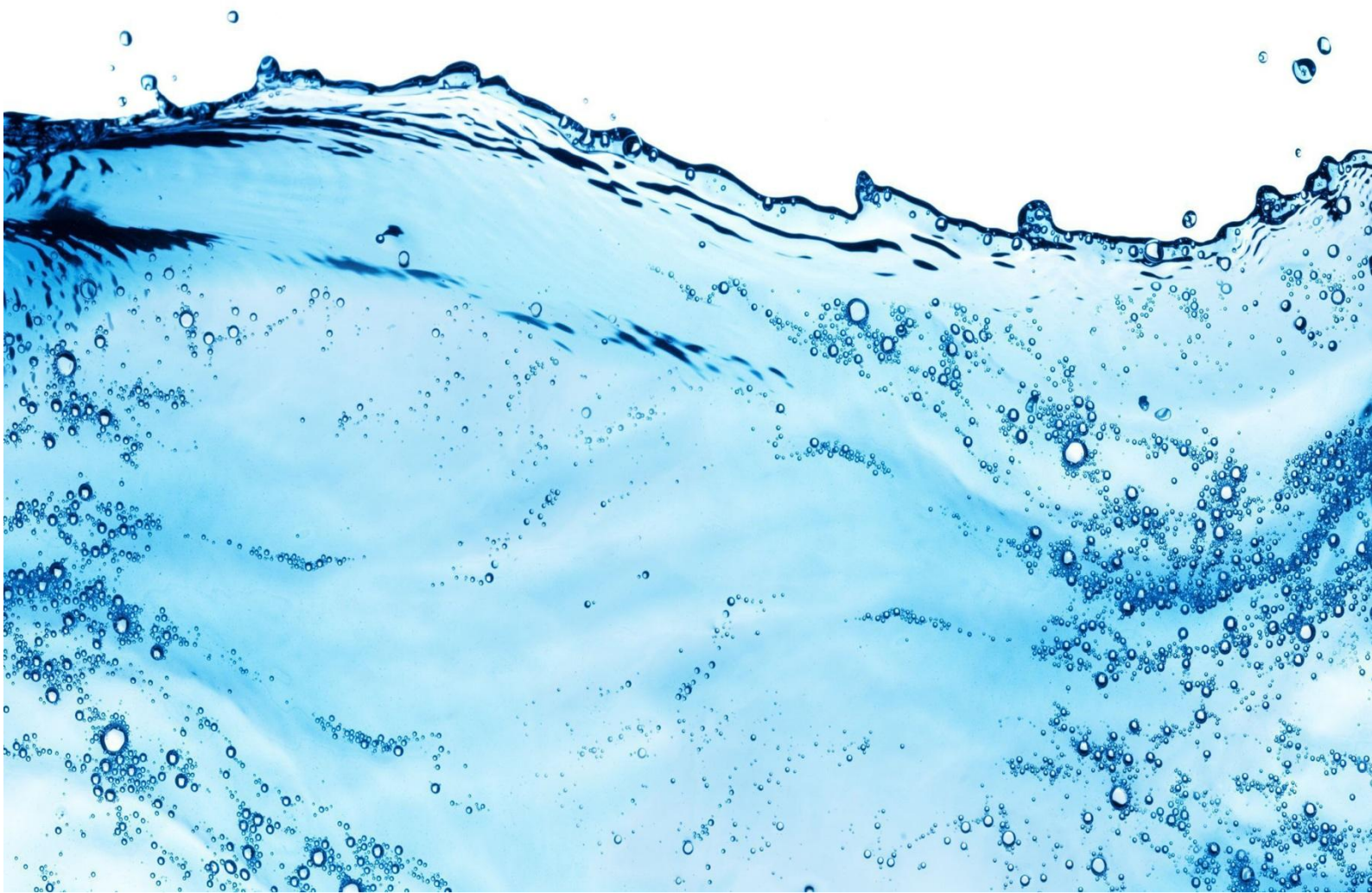



# មាតិកា

ទិន្នន័យ និងសូចនាករសំខាន់ៗ សម្រាប់ ត្រីមាសទី៣ ឆ្នាំ២០១៣	០៣
ទស្សនវិស័យ និងបេសកកម្ម	០៤
សេចក្តីថ្លែងរបស់ ប្រធានក្រុមប្រឹក្សាភិបាល	០៧
សេចក្តីថ្លែងរបស់ អគ្គនាយក	១១
រចនាសម្ព័ន្ធចាត់តាំង រដ្ឋាករទឹកស្វយ័តក្រុងភ្នំពេញ	១៤
ផ្ទៃសេវាគ្របដណ្តប់របស់ រដ្ឋាករទឹកស្វយ័តក្រុងភ្នំពេញ	១៥
អភិបាល	១៧
បុគ្គលិកជាន់ខ្ពស់	២១

## ១- ការងារប្រព្រឹត្តកម្ម ប្រព័ន្ធចែកចាយទឹកស្អាត

ក- ការងារប្រព្រឹត្តកម្មទឹកស្អាត	៣០
ខ- ប្រព័ន្ធចែកចាយទឹកស្អាត	៣៩
គ- ការងារកាត់បន្ថយទឹកបាត់បង់	៤១

## ៣- ព័ត៌មានហិរញ្ញវត្ថុក្នុងគ្រាសង្ខេប

សេចក្តីថ្លែងរបស់អភិបាល	៤៨
សេចក្តីថ្លែងរបស់សវនករឯករាជ្យ	៥១
ក- របាយការណ៍ស្ថានភាពហិរញ្ញវត្ថុក្នុងគ្រាសង្ខេប	៥២
ខ- របាយការណ៍លទ្ធផលលម្អិតក្នុងគ្រាសង្ខេប	៥៣
គ- របាយការណ៍បម្រែបម្រួលមូលធនក្នុងគ្រាសង្ខេប	៥៥
ឃ- របាយការណ៍លំហូរសាច់ប្រាក់ក្នុងគ្រាសង្ខេប	៥៦
ង- កំណត់សម្គាល់របាយការណ៍ហិរញ្ញវត្ថុក្នុងគ្រាសង្ខេប	៥៧

## ២- សកម្មភាព និងលទ្ធផលការងារអាជីវកម្ម

ក- ការងារផ្គត់ផ្គង់ទឹកស្អាតជូនប្រជាពលរដ្ឋដែលមានចំណូលទាប	៤៣
ខ- ការងារតបណ្តាញចូលផ្ទះ និងការគ្រប់គ្រងអតិថិជន	៤៥
គ- ចំណូលថ្លៃទឹក និងការងារជួសជុល ប្តូរនាឡិកាទឹក	៤៦

## ៤- ការងារគ្រប់គ្រង និងអភិវឌ្ឍន៍ធនធានមនុស្ស

ក- ការងារគ្រប់គ្រងធនធានមនុស្ស	៦៨
ខ- ការងារអភិវឌ្ឍន៍ធនធានមនុស្ស	៧០

ទឹកស្អាតសម្រាប់ទាំងអស់គ្នា !...



# ទិន្នន័យ និងសូចនាករសំខាន់ៗ

## សម្រាប់ត្រីមាសទី៣ ឆ្នាំ២០១៣

ក្នុងត្រីមាសនេះ រ.ទ.ស.ភ អាចធ្វើការផលិតទឹកស្អាតបាន ៣៤.៧៨៨.៤០៦ម<sup>៣</sup> ស្មើនឹង ១០៩% នៃផែនការ និងដាក់បណ្តាញចែកចាយទឹកក្នុងរាជធានីភ្នំពេញបានប្រវែង ៤៧.៦៧៦,៣៨ម៉ែត្រ។ តបណ្តាញទឹកស្អាត ជូនប្រជាពលរដ្ឋមាន ចំណូលទាប បាន ៥៣៨គ្រួសារ ដោយប្រើប្រាស់ប្រាក់ឧបត្ថម្ភធនចំនួន ១៣៤.៩៥៣.៩២០រៀល ស្មើនឹង៣២.៩១៦ដុល្លារអាមេរិក។ ទ្រព្យសកម្មកើនឡើងរហូតដល់ប្រមាណ ១.១០២ ពាន់លានរៀល ប្រាក់ចំណូលសរុបមានចំនួន ប្រមាណ ៣៧ពាន់លានរៀល ក្នុងនោះចំណេញមុនបង់ពន្ធលើប្រាក់ចំណេញ មានចំនួនប្រមាណ ៩ពាន់លានរៀល និងប្រាក់ចំណេញក្នុងការិយបរិច្ឆេទចំនួនប្រមាណ ៧ពាន់លានរៀល ។

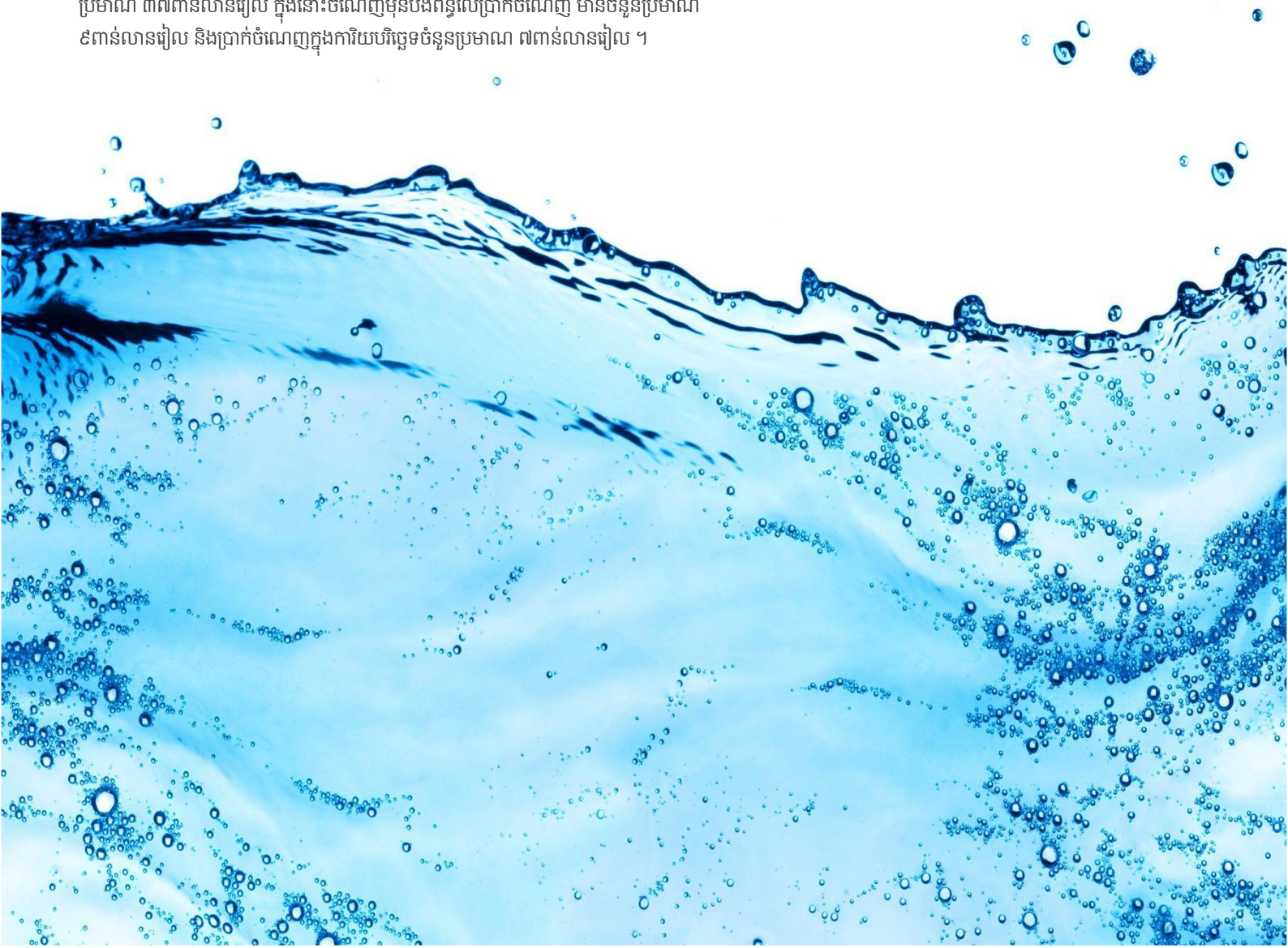



## ប្រាក់ចំណេញតាមបណ្តាឆ្នាំនីមួយៗ (គិតជាពាន់លានរៀល)

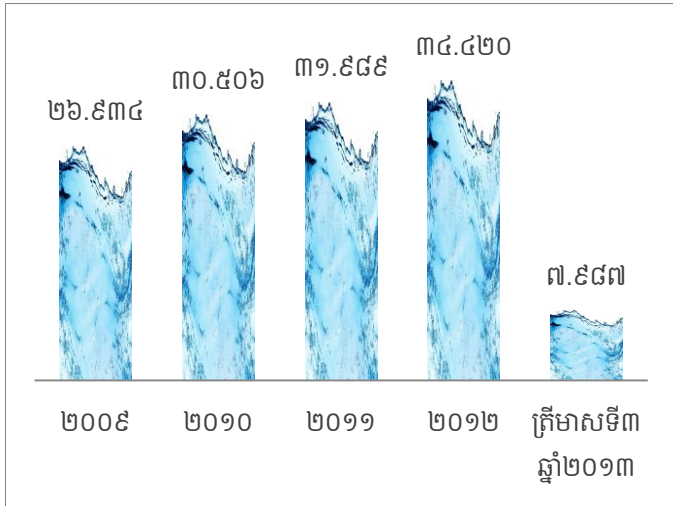

## ប្រាក់ចំណេញសម្រាប់ត្រីមាសទី៣ ឆ្នាំ២០១៣ (គិតជាពាន់លានរៀល)

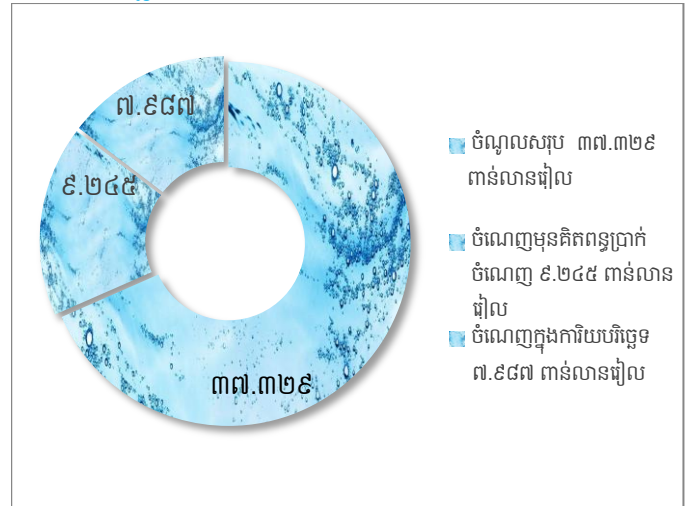

## ក្រាហ្វិចបង្ហាញ បម្រែបម្រួលតម្លៃភាគហ៊ុន (គិតជាភាគរយ) និងទំហំជួញដូរ (រវាងថ្ងៃទី០១ ខែកក្កដា ដល់ថ្ងៃទី៣០ ខែកញ្ញា ឆ្នាំ២០១៣)

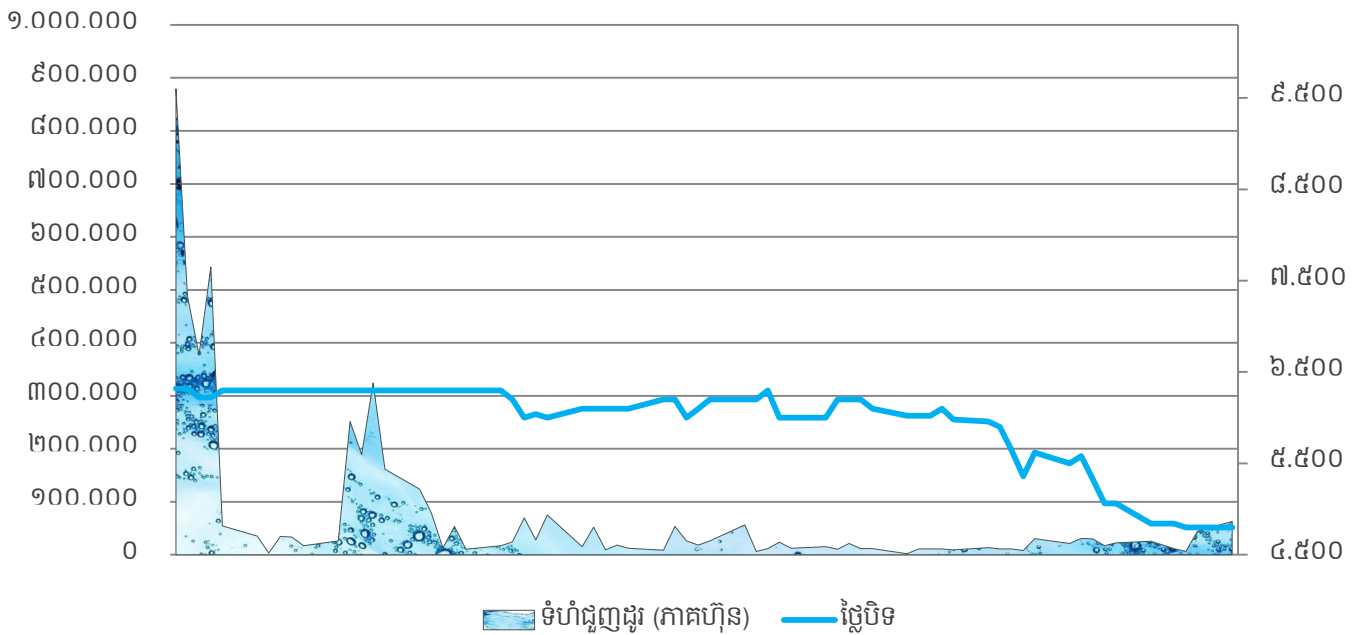

## សូចនាករសំខាន់ៗ (សម្រាប់ត្រីមាសទី៣ ឆ្នាំ២០១៣)

១- អនុបាតចរន្ត	៤,២៩ ដង
២- អត្រាអនុបាតចរន្តលឿន	៣,៥៦ ដង
៣- ផលចំណេញក្នុងមួយឯកតាទ្រព្យសកម្ម	០,៧៤ %
៤- ផលចំណេញក្នុងមួយឯកតាមូលធន	១,១៧ %
៥- អនុបាតជុំបង្វិលទ្រព្យសកម្ម	០,០៣ ដង
៦- ថ្លៃដើមធ្យម	១.០១១,៥៤ រៀល
៧- ថ្លៃដើមផលិតកម្មធ្យម	៩៣៩,៣៨ រៀល
៨- សន្ទស្សន៍និយោជិត ធៀបអតិថិជន	២,៧៥ (នាក់/១០០០អតិថិជន)



ទស្សនវិស័យ  
និយមសកម្ម



## ទស្សនវិស័យ

រដ្ឋាករទឹកស្វយ័តក្រុងភ្នំពេញ បានប្តេជ្ញាចិត្តបន្តធ្វើឲ្យសេវាផ្គត់ផ្គង់ទឹកស្អាតរបស់ខ្លួនមាន ការរីកចម្រើន ប្រកបដោយចេរភាព ព្រមទាំងធ្វើជាអ្នកផ្តល់ប្រឹក្សា ជាអ្នកសម្របសម្រួល ដើម្បីឲ្យប្រជាពលរដ្ឋរស់នៅ ក្នុងទីប្រជុំជនខេត្ត-ក្រុង នៅទូទាំងព្រះរាជាណាចក្រកម្ពុជា និងប្រជាពលរដ្ឋ រស់នៅក្នុងបណ្តាប្រទេសកំពុងអភិវឌ្ឍន៍ ក្នុងពិភពលោក មានទឹកស្អាត ប្រើប្រាស់ទាំងអស់គ្នា។

## បេសកកម្ម

បេសកកម្មរបស់ រ.ទ.ស.ភ គឺធានាផ្គត់ផ្គង់ទឹកស្អាតគ្មានមេរោគ ២៤ម៉ោងក្នុងមួយថ្ងៃ ៧ថ្ងៃ ក្នុងមួយសប្តាហ៍ មានសម្ពាធគ្រប់គ្រាន់ និងក្នុងតម្លៃមួយសមស្របជូនប្រជាពលរដ្ឋទូទាំង រាជធានីភ្នំពេញ និងទីប្រជុំជនរបស់ខេត្តកណ្តាល ដែលជាប់នឹងរាជធានីភ្នំពេញ ដោយមិន មើលរំលងប្រជាពលរដ្ឋ ដែលមានចំណូលទាប។ ក្រៅពីនេះ រ.ទ.ស.ភ បាន និងកំពុង ចែករំលែកបទពិសោធន៍ការងាររបស់ខ្លួន ដល់បណ្តា រដ្ឋាករទឹក ខេត្ត-ក្រុង មួយចំនួននៅ ក្នុងព្រះរាជាណាចក្រកម្ពុជា ព្រមទាំងបណ្តាអង្គការទឹកស្អាតក្នុងតំបន់ និងក្នុងពិភព- លោក តាមសំណូមពរ សំដៅសម្រេចបាននូវគោលដៅអភិវឌ្ឍន៍ សហស្សវត្សរ៍កម្ពុជា ក៏ដូចជាគោលដៅអភិវឌ្ឍន៍សហស្សវត្សរ៍ពិភពលោក។



# សេចក្តីផ្តើមរបស់ ប្រធានក្រុមប្រឹក្សាភិបាល

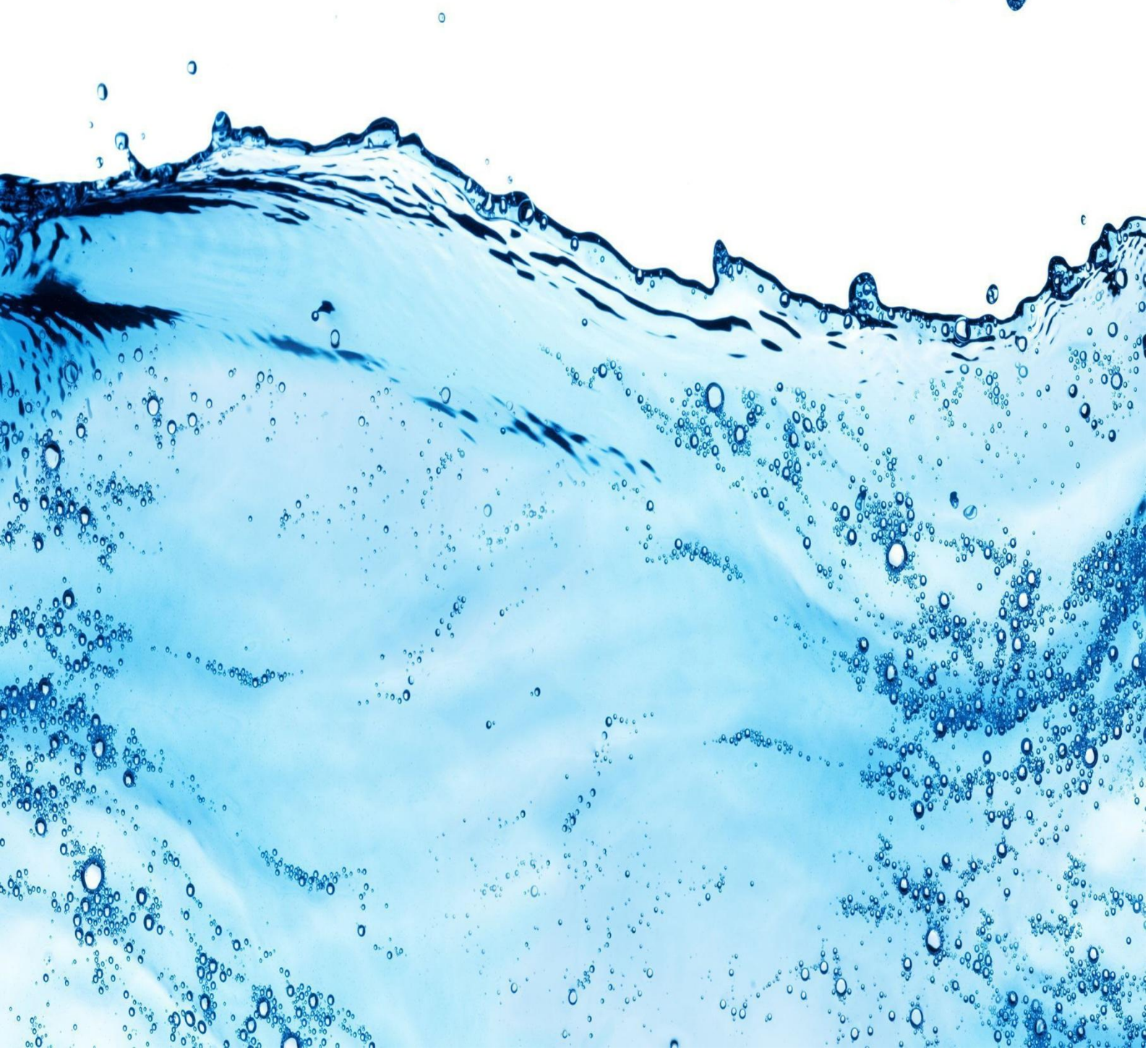





**ឯកឧត្តម ម៉េង សង្កិដាវ៉ា**  
ប្រធានក្រុមប្រឹក្សាភិបាល

## ក្នុងត្រីមាសទី៣ ឆ្នាំ២០១៣នេះ

“ ដោយទទួលបានទំនុកចិត្តពីរាជរដ្ឋាភិបាល ជាមួយនឹងការឧបត្ថម្ភ គាំទ្រ ពី ក្រសួងអាណាព្យាបាលទាំងពីរ រដ្ឋាករទឹកស្វយ័តក្រុងភ្នំពេញ បានបំពេញ កាតព្វកិច្ចដោយជោគជ័យ គ្រប់សកម្មភាពធុរកិច្ចរបស់ខ្លួន។ យើងកំពុងបន្ត អភិវឌ្ឍសេវាទឹកស្អាតជារៀងរាល់ថ្ងៃ ទាំងគុណភាព ទាំងបរិមាណ ដើម្បីឆ្លើយ តប ទៅនឹងតម្រូវការប្រើប្រាស់របស់ប្រជាជននៃ ទីក្រុងភ្នំពេញ និង ទីក្រុងតាខ្មៅ និងចូលរួមចំណែកក្នុងដំណើរការអភិវឌ្ឍន៍របស់ ទីក្រុងទាំងពីរ។ ”

### សន្ទុះហិរញ្ញវត្ថុ

រដ្ឋាករទឹកស្វយ័តក្រុងភ្នំពេញ បានទទួលចំណូលសរុប ៣៧.៣២៩.០៨៩ពាន់រៀល ដោយក្នុងនោះប្រាក់ចំណេញក្នុងការិយបរិច្ឆេទ មានចំនួន ៧.៩៨៧.៥១២ពាន់រៀល។ ចំណេញក្នុងមួយភាគហ៊ុនជាមូលដ្ឋាន (basic earnings per share) គឺ ៩១,៨៤ រៀល។

### សេវាដ៍មានប្រសិទ្ធភាព

យើងនៅតែបន្តធានាការផ្គត់ផ្គង់ទឹកស្អាត ២៤ម៉ោងលើ២៤ម៉ោង ជាមួយនឹងគុណភាពដែលអាចទទួលបានដោយផ្ទាល់ពី ក្បាលរ៉ូប៊ីណេ។

ក្នុងត្រីមាសទី៣នេះ យើងផលិតបាន ៣៤.៧៨៨.៤០៦ម<sup>៣</sup>។ ទន្ទឹមនេះយើងបានប្រើប៉ូលីអាលុយមីញ៉ូមក្លរាយ(PAC) ជំនួសសាច់- ជូរវិញ ដើម្បីបង្កើនគុណភាពទឹក និងកាត់បន្ថយចំណាយលើសារធាតុគីមី។

ជាលទ្ធផលនៅក្នុងត្រីមាសនេះ កំណើនអតិថិជនក្នុងគ្រាបានកើនចំនួន ៤.២៥០បណ្តាញ។ ក្នុងនោះកំណើនអតិថិជនដែលមាន ចំណូលទាប ចំនួន៥៣៨បណ្តាញ ដែលយើងតែងយកចិត្តទុកដាក់ ជាទៀងទាត់។

ជាមួយគ្នានេះយើងបានខិតខំយ៉ាងស្វិតស្វាញក្នុងការរក្សាអតិថិជនបាត់បង់ ដែលជាសូចនាករដ៏សំខាន់ក្នុងវិស័យទឹកស្អាតឲ្យស្ថិត ក្នុងកម្រិតលេខមួយខ្ពង់ គឺ៦,៧៣% ប្រសើរជាងគេក្នុងតំបន់អាស៊ី។

យើងបានផ្សព្វផ្សាយពីការងារផ្គត់ផ្គង់ទឹកស្អាតរបស់យើង ដែលយើងតែងធ្វើជាទៀងទាត់ជូនដល់ប្រជាពលរដ្ឋក្នុងសហគមន៍ បាន ជ្រាប ។

រាល់សំណើផ្សេងៗ ដែលយើងទទួលបានពីអតិថិជន ៣កំពុងនឹងសេវាទឹកស្អាត ត្រូវបានដោះស្រាយទាន់ពេលវេលាកំណត់។



**ការពិនិត្យសម្រាប់ត្រីមាសខាងមុខ**

ក្រោយពីរោងចក្រនិរោធជំហាន១ ដាក់ឱ្យដំណើរការ រដ្ឋាករទឹកស្វយ័តក្រុងភ្នំពេញ មានសមត្ថភាពផលិតទឹកស្អាតបន្ថែមចំនួន ១៣០.០០០ម<sup>៣</sup>/ថ្ងៃ ទៀតលើសមត្ថភាពបច្ចុប្បន្ន ដែលធ្វើឱ្យសមត្ថភាពផលិតសរុបកើនដល់ចំនួន ៤៦០.០០០ម<sup>៣</sup>/ថ្ងៃ។ រោងចក្រថ្មីនេះធ្វើឱ្យអង្គការមានលទ្ធភាពពង្រីកការផ្គត់ផ្គង់ជូនប្រជាពលរដ្ឋទូទាំង រាជធានីភ្នំពេញ និងក្រុងតាខ្មៅប្រមាណជាង ៥០០.០០០នាក់បន្ថែមទៀត។ ការដាក់ឱ្យដំណើរការរោងចក្រប្រព្រឹត្តកម្មទឹកស្អាតនិរោធជំហាន១នេះ ពិតជាបានឆ្លើយតបទៅនឹងសុបិន្តចង់ប្រើប្រាស់ទឹកផ្ទាល់ពីបណ្តាញទឹករដ្ឋ របស់ប្រជាពលរដ្ឋដែលរស់នៅតាមបណ្តាសង្កាត់ដោយរាជធានីភ្នំពេញ និងតំបន់ដោយក្រុងតាខ្មៅ។ ដើម្បីឆ្លើយតបទៅនឹងសំណូមពរ

ប្រើប្រាស់ទឹកនៅរាជធានីភ្នំពេញ និងដោយរាជធានីភ្នំពេញដែលចេះតែកើនឡើងយ៉ាងគំហុក រ.ទ.ស.ភ. នឹងពង្រីកបន្ថែមសមត្ថភាពផលិតទឹក១៣០.០០០ម<sup>៣</sup>/ថ្ងៃ ទៀតនៅថ្ងៃអនាគត (គឺសាងសង់រោងចក្រប្រព្រឹត្តកម្មទឹកស្អាតនិរោធជំហានទី២) ដែលទីភ្នាក់ងារបារាំងសម្រាប់អភិវឌ្ឍន ផ្តល់ហិរញ្ញប្បទានតតសំណង ដោយផ្ទាល់លើកទី៣ ដល់រដ្ឋាករទឹកស្វយ័តក្រុងភ្នំពេញសម្រាប់សាងសង់រោងចក្រនេះ ដែលត្រូវការទុនសរុបប្រមាណ ៥៩,៥លាន ដុល្លារអាមេរិក សម្រាប់អនុវត្តគម្រោងផលិតទឹកស្អាតនិរោធជំហាន២ និងការពង្រីកប្រព័ន្ធផ្គត់ផ្គង់ទឹកក្នុងនោះ ទឹកប្រាក់ខ្ចីសរុបគឺ ៣០លានអឺរ៉ូ (៣៧,៤លានដុល្លារអាមេរិក) និងថវិកាបដិភាគរបស់ រ.ទ.ស.ភ. ចំនួន ២២,១ លានដុល្លារអាមេរិក។



ដើម្បីបង្កើនទំនុកចិត្តពីសំណាក់ភាគហ៊ុនិក រដ្ឋាករទឹកស្វយ័តក្រុងភ្នំពេញ មានមោទនភាពក្នុងការខិតខំបន្តប្រកាន់ ខ្ជាប់នូវ ទស្សនវិស័យ និង បេសកកម្មរបស់ខ្លួន។

ក្នុងត្រីមាសបន្ទាប់ យើងរំពឹងថានឹងបានទទួលប្រាក់ចំណេញពិត មិនតិចជាង ៨.៨២០លានរៀល ដូចដែលបាន អនុម័តដោយក្រុមប្រឹក្សាភិបាល និងក្រសួងអាណាព្យាបាលទាំងពីរ។

យើងខ្ញុំសូមថ្លែងសេចក្តីជឿជាក់គុណដ៏ជ្រាលជ្រៅចំពោះរាជរដ្ឋាភិបាល អាណាព្យាបាលទាំងពីរ គឺ ក្រសួងសេដ្ឋកិច្ចនិង ហិរញ្ញវត្ថុ និង ក្រសួងឧស្សាហកម្ម រ៉ែ និងថាមពល គណៈកម្មការមូលបត្រកម្ពុជា ក្រុមហ៊ុនផ្សារមូលបត្រកម្ពុជា និងភាគហ៊ុនិក ទាំងអស់ ដែលបានផ្តល់ទំនុកចិត្ត និងការគាំទ្រចំពោះរដ្ឋាករទឹកស្វយ័តក្រុងភ្នំពេញ។

យើងក៏មានមោទនភាព និង សូមថ្លែងអំណរគុណចំពោះមន្ត្រី និងនិយោជិតគ្រប់ថ្នាក់ របស់រដ្ឋាករទឹកស្វយ័តក្រុង ភ្នំពេញ ដែលបានខិតខំបំពេញការងារដោយស្មារតីទទួលខុសត្រូវខ្ពស់ ជំរុញឲ្យបានសម្រេចនូវលទ្ធផលដ៏ល្អប្រសើរនេះ។

**ឯកឧត្តម ម៉េង សក្កិណាវ៉ា**  
ប្រធានក្រុមប្រឹក្សាភិបាល

ថ្ងៃទី០៦ ខែធ្នូ ឆ្នាំ២០១៣

# សេចក្តីផ្តើមរបស់ អគ្គនាយក រ.ទ.ស.ភ

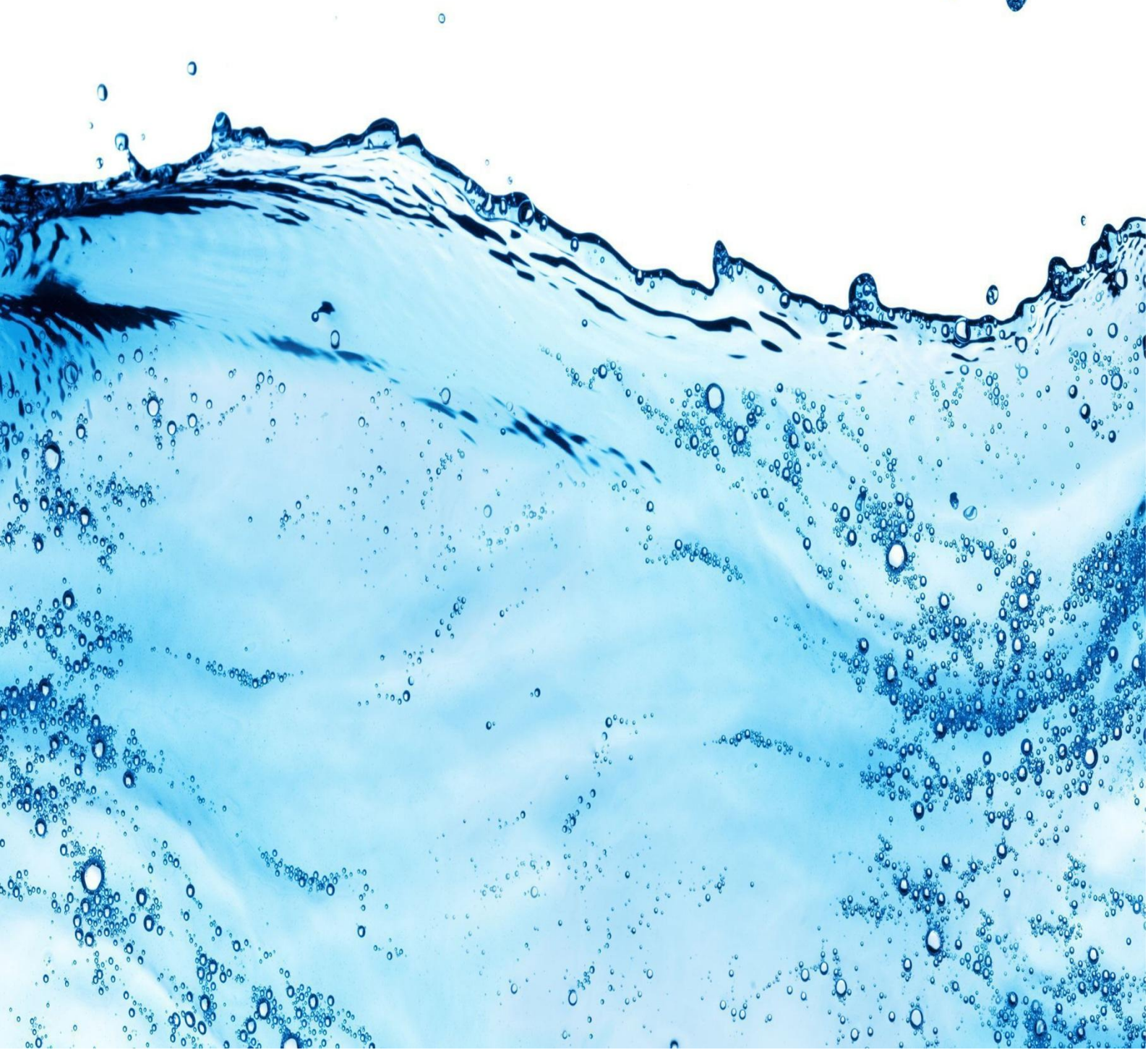



**លោក ស៊ីម ស៊ីថា**  
អគ្គនាយក

## សមិទ្ធិផលសម្រេចបាន ក្នុងត្រីមាសទី៣ ឆ្នាំ២០១៣

“ តាងនាម រដ្ឋាករទឹកស្វយ័តក្រុងភ្នំពេញ ខ្ញុំមានកិត្តិយស និងក្តីសោមនស្សរីករាយ ក្នុងការបង្ហាញជូននូវរបាយការណ៍ប្រចាំត្រីមាសទី៣ ឆ្នាំ២០១៣ និងព័ត៌មានហិរញ្ញវត្ថុ ក្នុងគ្រួសាររៀបរយ របស់ រ.ទ.ស.ភ សម្រាប់ដំណាច់ការិយបរិច្ឆេទ៣ខែ ថ្ងៃទី៣០ ខែកញ្ញា ឆ្នាំ២០១៣។ រ.ទ.ស.ភ បានកត់ត្រានូវរបាយការណ៍ហិរញ្ញវត្ថុ ដែលប្រកបដោយការរីក ចម្រើនមួយទៀតក្នុងគ្រប់វិស័យនៃប្រតិបត្តិការរបស់ រ.ទ.ស.ភ។ ក្នុងត្រីមាសនេះ រ.ទ.ស.ភ ទទួលបានចំណូលសរុបចំនួនប្រមាណ ៣៧ពាន់លានរៀល និងចំណេញមុនបង់ពន្ធ លើប្រាក់ចំណេញចំនួនប្រមាណ ៩ពាន់លានរៀល និងប្រាក់ចំណេញក្នុងការិយបរិច្ឆេទ ចំនួនប្រមាណ ៧ពាន់លានរៀល។ ”

### សកម្មភាពសំខាន់ៗក្នុងត្រីមាសទី៣ ឆ្នាំ២០១៣

ដោយសារតែការគាំទ្រយ៉ាងពេញទំហឹងពីរាជរដ្ឋាភិបាល ក្រសួងអាណាព្យាបាល និងក្រុមប្រឹក្សាភិបាល នៅក្នុងត្រីមាសនេះ រ.ទ.ស.ភ នៅតែ មានការវិវឌ្ឍន៍យ៉ាងខ្លាំងក្លា និងកំណើននៃប្រាក់ចំណេញ មានការកើនឡើងជាលំដាប់ លទ្ធផលនេះគឺជាគ្រឹះយ៉ាងរឹងមាំសម្រាប់ការរីកចម្រើនលូតលាស់ របស់ រ.ទ.ស.ភ។ ដោយការគ្រប់គ្រងហានិភ័យ បានល្អប្រសើរ បានប្រើប្រាស់នូវធនធានហិរញ្ញវត្ថុ មានប្រសិទ្ធភាពខ្ពស់ និងគ្រប់គ្រងការចំណាយបាន យ៉ាងហ្មត់ចត់ ជាពិសេសដោយការយកចិត្តទុកដាក់ខ្ពស់ លើការកាត់បន្ថយអត្រាទឹកបាត់បង់ ទោះបីសកម្មភាពជួសជុល និងពង្រីកថ្នល់ទូទាំងរាជធានី ភ្នំពេញ ជាមូលហេតុមួយក្នុងចំណោមមូលហេតុជាច្រើន ដែលបណ្តាលឲ្យមានការលេចធ្លាយបំពង់ទឹកក៏ដោយ ដូចបង្ហាញក្នុងព័ត៌មានហិរញ្ញវត្ថុក្នុងគ្រា សង្ខេប ដែលមិនបានធ្វើសវនកម្ម ប៉ុន្តែបានត្រួតពិនិត្យដោយសវនករឯករាជ្យរួច សម្រាប់ត្រីមាសទី៣ ឆ្នាំ២០១៣នេះ រ.ទ.ស.ភ ទទួលបានចំណូលសរុប ចំនួន៣៧.៣២៩.០៨៩ពាន់រៀល កើនជាងត្រីមាសទី៣ ឆ្នាំ២០១២ ប្រមាណ៦% ហើយប្រាក់ចំណេញមុនបង់ពន្ធលើប្រាក់ចំណេញមានចំនួន ៩.២៤៥.១៤៤ពាន់រៀល និងប្រាក់ចំណេញក្នុងការិយបរិច្ឆេទមានចំនួន ៧.៩៨៧.៥១២ពាន់រៀល។ នាចុងការិយបរិច្ឆេទនេះ ទ្រព្យសកម្មសរុប បានកើន ឡើងរហូតដល់ចំនួន១.១០២.១១០.៥៩៥ ពាន់រៀល។ ដើមទុនដែលរដ្ឋ បានផ្តល់ឲ្យពីឆ្នាំ១៩៩៧មានចំនួន២៤៩.០៧០.៦០៧ពាន់រៀល បានកើនឡើង រហូតដល់ចំនួន ៥៤១.២២៧.២៨២ពាន់រៀល។ ការកើនឡើងនេះគឺ ដោយសារ រដ្ឋាករទឹកស្វយ័តក្រុងភ្នំពេញ សម្រេចបានជោគជ័យយ៉ាងធំធេងក្នុងការ កាត់បន្ថយអត្រាបាត់បង់ទឹក ឲ្យនៅក្នុងកម្រិតលេខ១ខ្ទង់ ដែលអត្រាក្នុងត្រីមាសនេះ មានត្រឹមតែ ៦,៧៣% ខុសឆ្ងាយខ្លាំងពីអត្រាឆ្នាំ១៩៩៣ មានរហូត ដល់ ៧២%។ ការកាត់បន្ថយទឹកបាត់បង់ ជាកត្តាស្តាប់-រស់ របស់រដ្ឋាករទឹកស្វយ័តក្រុងភ្នំពេញ ក្នុងដំណើរការប្រព្រឹត្តកម្ម និងអាជីវកម្មរបស់ខ្លួនប្រកប ដោយគុណភាព និងចរាចរភាព ក៏ដូចជាអាចបង្កលក្ខណៈឲ្យយើងមានទឹកស្អាតសម្រាប់ផ្គត់ផ្គង់ អាចដឹកបានពីក្បាលរ៉ូប៊ីណេ ដល់រាប់ម៉ឺនគ្រួសារ រួមទាំង គ្រួសារមានចំណូលទាបបំផុត ក្នុងតម្លៃមួយដ៏សមស្រប ដើម្បីចូលរួមចំណែកក្នុងគោលនយោបាយកាត់បន្ថយភាពក្រីក្រ ដែលជាគោលនយោបាយរបស់ រាជរដ្ឋាភិបាល។ រ.ទ.ស.ភ មានសមត្ថភាពផ្គត់ផ្គង់ទឹក២៤ម៉ោង/ថ្ងៃ និង ៧ថ្ងៃ/សប្តាហ៍។ ដោយក្នុងត្រីមាសទី៣ ឆ្នាំ២០១៣នេះអាចធ្វើការផលិតបាន ៣៤.៧៨៨.៤០៦ម<sup>៣</sup> ក្នុងសមត្ថភាពផលិតគិតជាមធ្យម ៤១.៤០០.០០០ម<sup>៣</sup>។ ការប្រព្រឹត្តកម្មទឹកស្អាត គឺគោរពតាមស្តង់ដារគុណភាពទឹកជាតិ និងអង្គការសុខភាពពិភពលោក (WHO) ដោយមានបន្ទប់ពិសោធន៍ គុណភាពទឹកអាចរីកាតបាន ៥៣មុខ ជាងនេះទៀតនៅក្នុងត្រីមាសនេះ យើងមាន ការរីករាលដាលលើ២១៣មុខ ពីមន្ទីរពិសោធន៍ក្រៅប្រទេស (មន្ទីរពិសោធន៍សិង្ហបុរី និងសៀងហៃ)។ ការយកចិត្តទុកដាក់លើគុណភាពទឹកនេះធ្វើឲ្យ រ.ទ.ស.ភ. អាចធានាជូនអតិថិជន បាននូវការដឹកដោយផ្ទាល់ពីក្បាលរ៉ូប៊ីណេ ដើម្បីចូលរួមចំណែកក្នុងការទទួលខុសត្រូវចំពោះសង្គមក្នុងគោលដៅជំរុញឲ្យប្រជាជន គ្រប់រូបមានទឹកស្អាតប្រើប្រាស់ ដែលជាកម្មវិធីទឹកស្អាតសម្រាប់ទាំងអស់គ្នា (Water for All) ដោយដោយមានសេវា អនាម័យត្រឹមត្រូវ ដើម្បីការរស់នៅ



ប្រកបដោយសុខមាលភាព មានជីវភាពល្អប្រសើរ និងមានបរិស្ថានល្អ។

**បណ្តាញចែកចាយ**

ទិសដៅនៃការពង្រីកបណ្តាញចែកចាយទឹក គឺទៅតំបន់មានសក្តានុពលសេដ្ឋកិច្ច ដោយមិនមើលរំលងប្រជាពលរដ្ឋដែលមានចំណូលទាប ដោយក្នុងត្រីមាសនេះ រ.ទ.ស.ភ ដាក់បំពង់បានប្រវែងប្រមាណ ៤៧គីឡូម៉ែត្រ ដែលធ្វើឲ្យប្រវែងបំពង់ចែកចាយទឹកបច្ចុប្បន្ន សរុបស្មើនឹង ២.១១៣ គីឡូម៉ែត្រ និងរក្សាសម្ពាធជាមធ្យម២០ម៉ែត្រ ក្នុងបណ្តាញចែកចាយទឹកទាំងមូល ដែល រ.ទ.ស.ភ បានធ្វើការដាក់បំពង់មេនាំទឹកទំហំ ១៤០០ម.ម និង ១៦០០ម.ម ដែលផ្ទុយពីឆ្នាំ១៩៩៣ ដែលមានប្រវែងតែ ២៨៨គីឡូម៉ែត្រ ប៉ុណ្ណោះ។

យើងបានខិតខំធ្វើឲ្យកាន់តែប្រសើរឡើងនូវគុណភាព សេវាអតិថិជនដើម្បីស្វែងរក និងបង្កើនចំនួនអតិថិជនធំៗដែលមានតម្រូវការទឹកច្រើន ដើម្បីធានាបាននូវប្រសិទ្ធភាពនៃការប្រមូលប្រាក់ថ្លៃទឹក ដែលអត្រាទារប្រាក់ក្នុងត្រីមាសនេះ រក្សាបានជាអតិបរិមា ហើយកំណើនបណ្តាញអតិថិជន សម្រាប់ចុងត្រីមាសទី៣ ឆ្នាំ២០១៣នេះ បានកើនដល់ចំនួន ២៤៨.១១៩បណ្តាញ ដែលក្នុងនោះមានប្រជាពលរដ្ឋដែលមានចំណូលទាបចំនួន ៣០.១៨៣គ្រួសារ បានទទួលទឹកស្អាតផ្ទាល់សម្រាប់ប្រើប្រាស់។

**ការរំពឹងទុកសម្រាប់ត្រីមាសទី៤ ឆ្នាំ២០១៣**

ចំពោះត្រីមាសទី៤ខាងមុខ យើងនឹងខិតខំប្រឹងប្រែងព្យាយាមបន្ថែមទៀតដើម្បីធ្វើឲ្យកាន់តែប្រសើរក្នុងការពង្រឹងនូវអភិបាលកិច្ចសាជីវកម្មល្អ របស់រដ្ឋាករទឹកស្វយ័តក្រុងភ្នំពេញ ហើយនៅតែប្រកាន់ខ្ជាប់នូវទស្សនវិស័យ និងបេសកកម្ម ដែលបានលើកពីបណ្តាញមុនដដែល។ ជាទិសដៅ សម្រាប់ត្រីមាសបន្ទាប់ រដ្ឋាករទឹកស្វយ័តក្រុងភ្នំពេញ សង្ឃឹមថានឹងទទួលបានប្រាក់ចំណេញពិត មិនតិចជាងចំនួនប្រមាណ ៨.៨២០ លានរៀល ដែលក្រុមប្រឹក្សាភិបាល និងក្រសួងអាណាព្យាបាលបានអនុម័ត។

ការសាងសង់រោងចក្រផលិតទឹកស្អាតនិរោធជំហាន២ មានសមត្ថភាពផលិត ១៣០.០០០ម<sup>៣</sup>/ថ្ងៃ គ្រោងនឹងចាប់ផ្តើមនៅខែវិច្ឆិកា ឆ្នាំ២០១៣ ហើយនឹងគ្រោងដាក់ឲ្យដំណើរការនៅ ខែកុម្ភៈ ឆ្នាំ២០១៦។ ការសាងសង់រោងចក្រនិរោធជំហាន២នេះ នឹងមានលទ្ធភាពពង្រីកការផ្គត់ផ្គង់ទឹកជូន អតិថិជននៅតំបន់ជាយារាជធានីភ្នំពេញ ដែលពុំទាន់បានទទួលសេវាកម្មគ្របដណ្តប់នៅឡើយ ជាពិសេសបណ្តាសង្កាត់ថ្មីទាំង២០ ដែលទើបកាត់ បញ្ចូលមករាជធានីភ្នំពេញនាពេលថ្មីៗនេះ។ រ.ទ.ស.ភ. អាចផ្គត់ផ្គង់ទឹកស្អាតជូនប្រជាជនបន្ថែមចំនួនប្រមាណ ៣៧ម៉ឺននាក់ រហូតដល់ឆ្នាំ២០២០។

រ.ទ.ស.ភ ក៏នៅតែប្តេជ្ញាចិត្តផ្តល់សេវាកម្ម និងផ្គត់ផ្គង់ទឹកស្អាតប្រកបដោយគុណភាព និងប្រសិទ្ធភាព ដើម្បីផ្តល់ការជឿជាក់ពីអតិថិជន។ ជាងនេះទៅទៀត រ.ទ.ស.ភ. នៅតែខិតខំផ្តល់បណ្តាញទឹកជូនប្រជាពលរដ្ឋដែលមានចំណូលទាបតាមរូបភាពឧបត្ថម្ភថ្លៃច្បាប់ជាវទឹក ស្របទៅតាម កម្រិតជីវភាពគ្រួសារនីមួយៗ ពី៣០% ៥០% ៧០% និង ១០០% ដើម្បីអនុវត្តគម្រោងចែកចាយទឹក ពិសេសជូនសហគមន៍ក្រីក្រ ដោយប្រើជំនួយ របស់ទីក្រុងប៉ារីស ចំនួន ១៦.៤២១,០៤ ដុល្លារអាមេរិក ដើម្បីប្រយោជន៍ប្រជាជន។

**សេចក្តីថ្លែងអំណរគុណ**

ជាថ្មីម្តងទៀត រ.ទ.ស.ភ មានសេចក្តីសោមនស្សរីករាយ សូមថ្លែងអំណរគុណយ៉ាងជ្រាលជ្រៅចំពោះការគាំទ្រពីរាជរដ្ឋាភិបាល ក៏ដូចជា អាណាព្យាបាលទាំងពីរ គឺក្រសួងសេដ្ឋកិច្ចនិងហិរញ្ញវត្ថុ និង ក្រសួងឧស្សាហកម្ម រ៉ែ និងថាមពល និងសូមសម្តែងនូវអំណរគុណដល់ក្រុមប្រឹក្សាភិបាល ចំពោះការគាំទ្រ និងការដឹកនាំល្អសម្រាប់ត្រីមាសទី៣ ឆ្នាំ២០១៣ និងសូមថ្លែងអំណរគុណជូនចំពោះអតិថិជនទាំងអស់ ដែលធ្វើឲ្យ រ.ទ.ស.ភ បាន ទទួលជោគជ័យ ដូចសព្វថ្ងៃនេះ។

លោក **ស៊ីម ស៊ីថា**  
អគ្គនាយក រ.ទ.ស.ភ

ថ្ងៃទី០៦ ខែធ្នូ ឆ្នាំ២០១៣

# របាយការណ៍ស្តីពីការងារ និងស្ថានភាពសេដ្ឋកិច្ចកម្ពុជា

## ក្រុមប្រឹក្សាភិបាល

### គណៈកម្មាធិការនៃក្រុមប្រឹក្សាភិបាល

#### អគ្គនាយក

#### អគ្គនាយករងទទួលបន្ទុក លេខាធិការសហគ្រាស

##### លេខាធិការដ្ឋាន

#### អគ្គនាយករងទទួលបន្ទុក ផែនការ និង វិនិយោគ

- នាយកដ្ឋាន ផែនការ និង គម្រោង
- ការិយាល័យផែនការ និង បរិប្បាយទាន
- ការិយាល័យបេតិកភណ្ឌ និង គម្រោង

#### អគ្គនាយករងទទួលបន្ទុក ផលិតកម្ម និង ផ្គត់ផ្គង់

- នាយកដ្ឋាន ផលិតកម្ម និង ផ្គត់ផ្គង់
- ការិយាល័យផលិតកម្ម
- មន្ទីរពិសោធន៍ទឹក
- រោងចក្រកូម៉ិញក
- រោងចក្រគ្រោយចង្វារ
- រោងចក្រចំការមន
- រោងចក្រនិរោធន៍
- ការិយាល័យគ្រប់គ្រង ប្រព័ន្ធកំដុងទឹក
- ការិយាល័យយន្តសាស្ត្រ និង អគ្គិសនី

#### អគ្គនាយករងទទួលបន្ទុក ហិរញ្ញវិទ្យា និង ធុនរូបិយប័ណ្ណ

- នាយកដ្ឋាន គណនេយ្យ និង បរិប្បាយ
- ការិយាល័យទំនាក់ទំនង ដោះស្រាយប្រតិបត្តិ និង វិនិយោគិន
- ការិយាល័យគណនេយ្យ
- ការិយាល័យហិរញ្ញវត្ថុ

#### អគ្គនាយករងទទួលបន្ទុក រដ្ឋបាល និង បរិស្ថាន

- នាយកដ្ឋាន រដ្ឋបាល និង បរិស្ថាន
- ការិយាល័យរដ្ឋបាល
- ការិយាល័យធនធានមនុស្ស

#### អគ្គនាយករងទទួលបន្ទុក សេវាសាធារណៈ និង អនាម័យ

- សេវាសាធារណៈ និង អនាម័យ
- ការិយាល័យប្រឹក្សាយុវត្តកម្ម និង គ្រប់គ្រងគ្រោង
- ការិយាល័យអនាម័យសុខាភិបាល

##### សេវាកម្មផ្ទៃក្នុង

##### អង្គការពលកម្ម

# ផ្ទៃសេវារបស់ រ.ទ.ស.ភ គិតត្រឹមដំណាច់ថ្ងៃទី៣០ ខែកញ្ញា ឆ្នាំ២០១៣

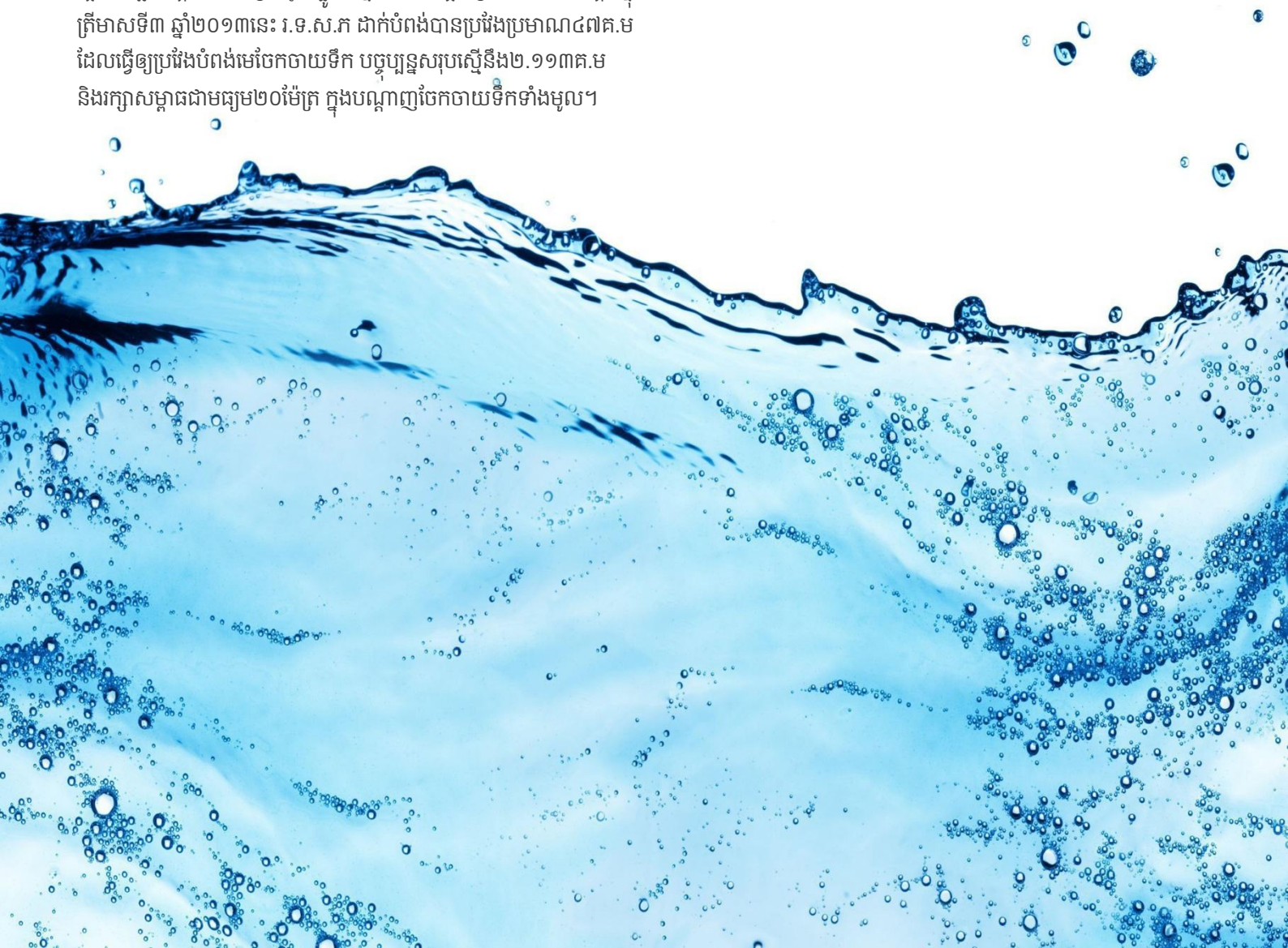

បំពង់មេនាំទឹក និងបណ្តាញចែកចាយទឹកដែលមានទំហំចាប់ពី៦៣ម.ម រហូតដល់  
ទំហំ១.៤០០ ម.ម ដែលមានប្រវែងសរុប ៤៤៥.៥០៨ ម៉ែត្រ បាននិងកំពុងធ្វើការពង្រីក  
ចាប់ពីឆ្នាំ២០១១ រហូតដល់ឆ្នាំ ២០១៣ ដើម្បីផ្គត់ផ្គង់ទឹកជូនប្រជាជនក្រោយការ  
ដាក់ឱ្យដំណើរការរោងចក្រនិរោធិ៍។ ក្នុងនោះ រ.ទ.ស.ភ ក៏បានគ្រោងវិនិយោគលើ  
ឧបករណ៍សម្រាប់ គាំទ្រប្រព័ន្ធគ្រប់គ្រង និងប្រព័ន្ធចែកចាយទឹក ដូចជាវ៉ាន ប្រអប់វ៉ាន  
ក្បាលពន្លត់អគ្គីភ័យ និងប្រព័ន្ធបញ្ជូនទិន្នន័យ តេឡេម៉ែត្រ។ល។ ជាក់ស្តែងក្នុង  
ត្រីមាសទី៣ ឆ្នាំ២០១៣នេះ រ.ទ.ស.ភ ដាក់បំពង់បានប្រវែងប្រមាណ៤៧គ.ម  
ដែលធ្វើឱ្យប្រវែងបំពង់មេចែកចាយទឹក បច្ចុប្បន្នសរុបស្មើនឹង២.១១៣គ.ម  
និងរក្សាសម្ពាធជាមធ្យម២០ម៉ែត្រ ក្នុងបណ្តាញចែកចាយទឹកទាំងមូល។







### ផ្ទៃសេវាគ្របដណ្តប់ ក្នុងទីក្រុងភ្នំពេញ

-  ផ្ទៃសេវាគ្របដណ្តប់
-  ព្រំប្រទល់ដែលនឹងត្រូវផ្គត់ផ្គង់ដល់ ២០២០
-  រោងចក្រផលិតទឹកស្អាត

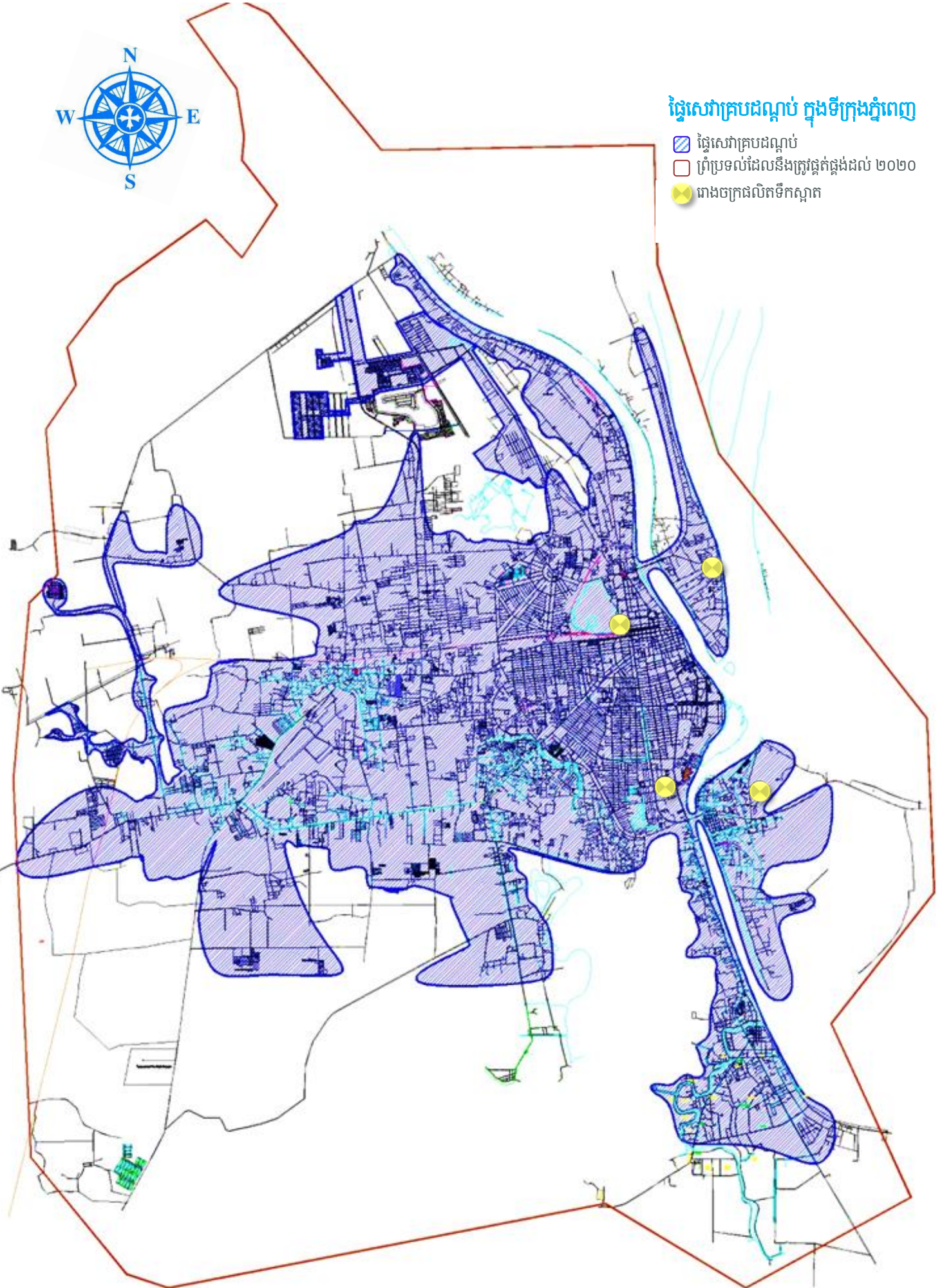



# អភិបាល

នៅថ្ងៃទី៣០ ខែកញ្ញា ឆ្នាំ២០១៣

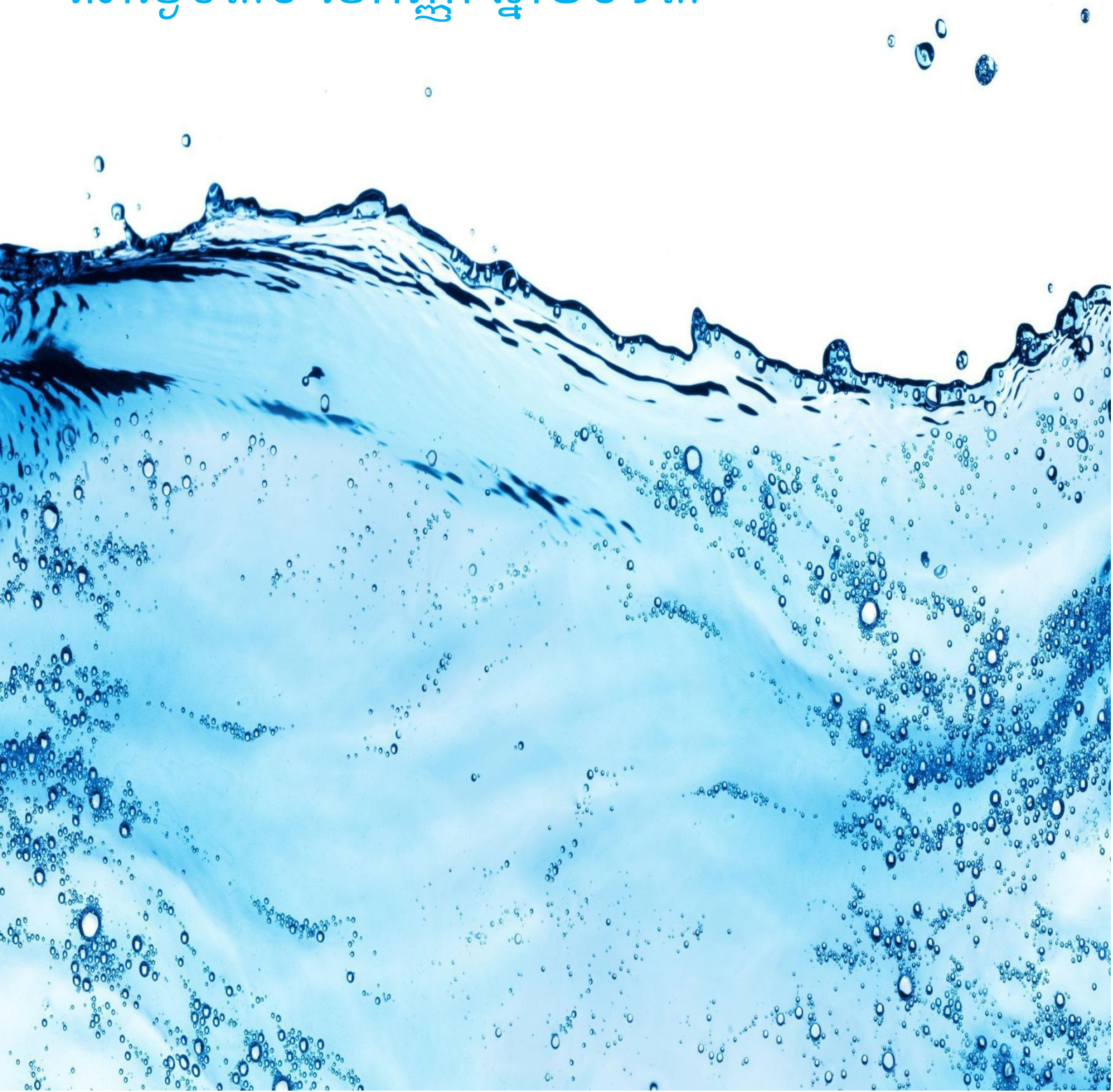

# អភិបាល



**ឯកឧត្តម ម៉េង សក្កិធារ៉ា**  
ប្រធានក្រុមប្រឹក្សាភិបាល

## តំណាងក្រសួងឧស្សាហកម្ម រ៉ែ និងថាមពល

ជនជាតិខ្មែរ សញ្ជាតិខ្មែរ ឯកឧត្តមកើតនៅថ្ងៃទី៣០ ខែឧសភា ឆ្នាំ១៩៧២ និងបានទទួលជាវិស្វករជំនាញ នៅវិទ្យាស្ថានបច្ចេកវិទ្យាកម្ពុជា ក្នុងឆ្នាំ១៩៩៣ (វិស្វករជំនាញ ភូគព្ភសាស្ត្រ-រ៉ែ) និងទទួលបានបរិញ្ញាបត្រនៅវិទ្យាស្ថាន National Polytechnique de Lorraine នៃប្រទេសបារាំង ក្នុងឆ្នាំ១៩៩៦ (ជំនាញគ្រប់គ្រង និងអភិវឌ្ឍន៍ធនធានទឹក)។ ឯកឧត្តមបានបម្រើការងារឲ្យក្រសួងឧស្សាហកម្ម រ៉ែ និង ថាមពល ពីឆ្នាំ២០០៥ ដល់ឆ្នាំ២០០៨ ជាប្រធាននាយកដ្ឋានទឹកស្អាត និងជាប្រធានគម្រោងទឹកស្អាត និងអនាម័យ ក្រោមឥណទានរបស់ធនាគារពិភពលោក។ ចាប់ពីឆ្នាំ២០០៨ ដល់បច្ចុប្បន្ន ឯកឧត្តមមានតួនាទីជាអគ្គនាយក នៃអគ្គនាយកដ្ឋានឧស្សាហកម្ម នៃក្រសួងឧស្សាហកម្ម រ៉ែ និង ថាមពល ហើយឯកឧត្តមក៏ជា ប្រធានក្រុមប្រឹក្សាភិបាល នៃ រដ្ឋាករទឹកស្វយ័តក្រុងសៀមរាប។ **ឯកឧត្តម ម៉េង សក្កិធារ៉ា** ជាប្រធានក្រុមប្រឹក្សាភិបាល អាណត្តិទី៥ នៃ រដ្ឋាករទឹកស្វយ័តក្រុងភ្នំពេញ ចាប់ពីថ្ងៃទី២៧ ខែកក្កដា ឆ្នាំ២០១២ រហូតដល់បច្ចុប្បន្ន។





**លោក ស៊ឹម ស៊ីថា**  
សមាជិកក្រុមប្រឹក្សាភិបាល

### អគ្គនាយក រដ្ឋាករទឹកស្វយ័តក្រុងភ្នំពេញ

ជនជាតិខ្មែរ សញ្ជាតិខ្មែរ លោកកើតនៅថ្ងៃទី០៣ ខែសីហា ឆ្នាំ១៩៦១ និងបានទទួលជាវិស្វករ សំណង់ ស៊ីវិល ឧស្សាហកម្ម នៅវិទ្យាស្ថានបច្ចេកវិទ្យាជាន់ខ្ពស់មិត្តភាពកម្ពុជា-សូវៀត (រាជធានីភ្នំពេញ ព្រះរាជាណាចក្រកម្ពុជា) ក្នុងឆ្នាំ១៩៨៩។ លោកទទួលបានបរិញ្ញាបត្រជាន់ខ្ពស់គ្រប់គ្រងពាណិជ្ជកម្ម នៅសកលវិទ្យាល័យគ្រប់គ្រង និងសេដ្ឋកិច្ច ខេត្តព្រះសីហនុ ព្រះរាជាណាចក្រកម្ពុជា ក្នុងឆ្នាំ២០០៧។ លោកជាបេក្ខជនថ្នាក់បណ្ឌិត គ្រប់គ្រងពាណិជ្ជកម្ម នៃសកលវិទ្យាល័យអាស៊ី អឺរ៉ុប (ឆ្នាំ២០១០ - ២០១២) រាជធានីភ្នំពេញ ព្រះរាជាណាចក្រកម្ពុជា។ លោកជាអនុប្រធាន អង្គការរដ្ឋាករទឹកខេត្ត ព្រះសីហនុ ពីខែកុម្ភៈ ឆ្នាំ១៩៩៦ ដល់ខែមិថុនា ឆ្នាំ២០០៣។ ចាប់ពីខែមិថុនាឆ្នាំ២០០៣ ដល់ថ្ងៃទី០១ ខែកក្កដា ឆ្នាំ២០១២ លោកមានតួនាទីជាប្រធានអង្គការ រដ្ឋាករទឹកខេត្តព្រះសីហនុ។ ចាប់ពីថ្ងៃទី០១ ខែកក្កដា ឆ្នាំ២០១២ លោកជាអគ្គនាយក រ.ទ.ស.ភ និងជា សមាជិកក្រុមប្រឹក្សាភិបាល នៃរដ្ឋាករទឹកស្វយ័តក្រុងភ្នំពេញ អាណត្តិទី៥ ចាប់ពី ថ្ងៃទី២៧ ខែកក្កដា ឆ្នាំ២០១២ រហូតដល់បច្ចុប្បន្ន។



**ឯកឧត្តម ជូ វិជិត្ត**  
សមាជិកក្រុមប្រឹក្សាភិបាល

### តំណាងក្រសួងសេដ្ឋកិច្ច និងហិរញ្ញវត្ថុ

ជនជាតិខ្មែរ សញ្ជាតិខ្មែរ ឯកឧត្តម កើតនៅថ្ងៃទី១៤ ខែសីហា ឆ្នាំ១៩៦៣ និងបានទទួល អនុបណ្ឌិត សេដ្ឋកិច្ចកសិកម្មនៃបណ្ឌិតសភា កសិកម្ម Timiryazev ក្រុងមូស្គូនៃសហភាពសូវៀត នៅឆ្នាំ១៩៩០។ ឯកឧត្តមបានទទួលបណ្ឌិតសេដ្ឋកិច្ច នៃបណ្ឌិតសភា កសិកម្ម Timiryazev ក្រុងមូស្គូនៃសហព័ន្ធរុស្ស៊ី ក្នុងឆ្នាំ១៩៩៤។ ឯកឧត្តមបានបម្រើការងារឲ្យ ក្រសួងសេដ្ឋកិច្ច និងហិរញ្ញវត្ថុ ជាអគ្គលេខាធិការរង និង មានតួនាទីជា នាយកខុទ្ទកាល័យ ក្រសួងសេដ្ឋកិច្ច និងហិរញ្ញវត្ថុ។ **ឯកឧត្តម ជូ វិជិត្ត** ចូលជា សមាជិកក្រុមប្រឹក្សាភិបាល អាណត្តិទី៥ នៃ រដ្ឋាករទឹកស្វយ័តក្រុងភ្នំពេញ ពីថ្ងៃទី២៧ ខែកក្កដា ឆ្នាំ២០១២ រហូតដល់បច្ចុប្បន្ន។



**លោក កើត ឆែន**  
សមាជិកក្រុមប្រឹក្សាភិបាល

### តំណាងសាលារាជធានីភ្នំពេញ

ជនជាតិខ្មែរ សញ្ជាតិខ្មែរ លោកកើតនៅថ្ងៃទី០២ ខែមិថុនា ឆ្នាំ១៩៧៣ និងបានទទួលបរិញ្ញាបត្រ នីតិសាស្ត្រជំនាន់ទី២ នៃមហាវិទ្យាល័យនីតិសាស្ត្រ និងវិទ្យាសាស្ត្រសេដ្ឋកិច្ច (ឆ្នាំ១៩៩៣ - ១៩៩៨) ហើយលោកទទួលបានសញ្ញាបត្រសិស្សមន្ត្រី ផ្នែករដ្ឋបាលទូទៅ នៃសាលាកូម្មុយនិស្តរដ្ឋបាល (ឆ្នាំ១៩៩៨ - ១៩៩៩)។ លោកទទួលបានសញ្ញាបត្រសិស្សស មន្ត្រីជាន់ខ្ពស់ ផ្នែករដ្ឋបាលទូទៅ នៃសាលាកូម្មុនិស្ត រដ្ឋបាល (ឆ្នាំ២០០០ - ២០០១)។ ចាប់ពីឆ្នាំ១៩៩៨ ដល់ឆ្នាំ២០០១ លោកជាមន្ត្រី ក្រសួងព័ត៌មាន នាយកដ្ឋាននីតិកម្ម។ ចាប់ពីឆ្នាំ២០០១ ដល់ឆ្នាំ២០០៤ លោកជាមន្ត្រីសាលាក្រុងភ្នំពេញ ទទួល បន្ទុកការងារអភិវឌ្ឍន៍តំបន់ប្រាសាទព្រះវិហារ។ ចាប់ពីឆ្នាំ២០០៤ដល់ឆ្នាំ២០០៨ លោកជាអភិបាលរង ខណ្ឌបួស្សីកែវ។ ចាប់ពីឆ្នាំ២០០០ ដល់ឆ្នាំ២០១០ នាយកខុទ្ទកាល័យ សាលារាជធានីភ្នំពេញ។ ចាប់ពីឆ្នាំ២០១០ រហូតដល់ឆ្នាំ២០១២ លោកជានាយករងរដ្ឋបាលសាលារាជធានីភ្នំពេញ។ ថ្ងៃទី៣១ ខែឧសភា ឆ្នាំ២០១២ ដល់បច្ចុប្បន្ន លោកជានាយករដ្ឋបាលសាលារាជធានីភ្នំពេញ។ លោកចូល ជាសមាជិកក្រុមប្រឹក្សាភិបាល អាណត្តិទី៥ នៃ រ.ទ.ស.ភ ចាប់ពីថ្ងៃទី២៧ ខែកក្កដា ឆ្នាំ២០១២ រហូតដល់បច្ចុប្បន្ន។



**លោក ឃុត ចុត្យាវិទ្ធ**  
សមាជិកក្រុមប្រឹក្សាភិបាល

### តំណាងនិយោជិតរដ្ឋាករទឹកស្វយ័តក្រុងភ្នំពេញ

ជនជាតិខ្មែរ សញ្ជាតិខ្មែរ កើតនៅថ្ងៃទី២២ ខែកក្កដា ឆ្នាំ១៩៦៦។ នៅឆ្នាំ១៩៩៣ លោកបានបញ្ចប់ការសិក្សាថ្នាក់អនុបណ្ឌិត ជំនាញផ្គត់ផ្គង់ទឹកស្អាត និងអនាម័យនៅវិទ្យាស្ថានវិស្វកម្មសំណង់អតីតសហភាពសូវៀត។ លោកចូលបម្រើការនៅ រដ្ឋាករទឹកស្វយ័តក្រុងភ្នំពេញ នៅឆ្នាំ១៩៩៤ និងទទួលការតែងតាំងជាប្រធាននាយកដ្ឋានផលិតកម្ម និងផ្គត់ផ្គង់ទឹក នាឆ្នាំ២០០៣។ ចាប់ពីឆ្នាំ ២០១១ រហូតដល់បច្ចុប្បន្ន លោកជាអគ្គនាយករងរដ្ឋាករទឹកស្វយ័តក្រុងភ្នំពេញ ទទួលបន្ទុកការងារ រដ្ឋបាល និងធនធានមនុស្ស ។



**លោក ចាន ឃុនហៀង**  
សមាជិកក្រុមប្រឹក្សាភិបាល

### អភិបាលមិនប្រតិបត្តិតំណាងភាគហ៊ុនិកឯកជន

ជនជាតិចិន សញ្ជាតិខ្មែរ កើតនៅឆ្នាំ១៩៧១។ នៅឆ្នាំ១៩៩៥ លោកបានបញ្ចប់ការសិក្សាថ្នាក់បរិញ្ញាបត្រ ផ្នែកគីមីវិទ្យា នៅសកលវិទ្យាល័យបច្ចេកទេស ពាណិជ្ជកម្មសីលាធន៍ការងារ។ ពីឆ្នាំ ២០០៣-២០០៨ លោកជានាយកគ្រប់គ្រងទូទៅនៃ Cambodia of China State Farms Group។ ពីឆ្នាំ២០០៨-២០១០ លោកជាប្រធានក្រុមប្រឹក្សាភិបាល នៃ Union Resource Investment Group Co., Ltd។ ពីឆ្នាំ២០១០ ដល់បច្ចុប្បន្ន លោកជាប្រធានក្រុមប្រឹក្សាភិបាល នៃ Golden Fortune (Cambodia) Securities Plc / Golden Fortune Investment Group Co., Ltd / Golden Fortune Real Estate Co., Ltd និងGolden Fortune Mining Investment Co., Ltd។ លោកបានចូលជាសមាជិកក្រុមប្រឹក្សាភិបាល (ជាអភិបាលមិនប្រតិបត្តិតំណាងភាគហ៊ុនិកឯកជន) អាណត្តិទី៥ នៃរដ្ឋាករទឹកស្វយ័តក្រុងភ្នំពេញ ចាប់ពីថ្ងៃទី២០ ខែកុម្ភៈ ឆ្នាំ២០១៣ រហូតមកដល់បច្ចុប្បន្ន។



**លោក អេង សេង ម៉ូន**  
សមាជិកក្រុមប្រឹក្សាភិបាល

### អភិបាលឯករាជ្យ

ជនជាតិខ្មែរ សញ្ជាតិខ្មែរ កើតនៅឆ្នាំ១៩៧៧។ លោកបានបញ្ចប់ការសិក្សាថ្នាក់បរិញ្ញាបត្រគ្រប់គ្រងគណនេយ្យ អនុបណ្ឌិតគ្រប់គ្រងពាណិជ្ជកម្ម និងលោកទទួលបានបណ្ឌិតកិត្តិយស គ្រប់គ្រងពាណិជ្ជកម្ម។ ពីឆ្នាំ២០០៤ ដល់ឆ្នាំ២០០៩ លោកជាអគ្គនាយកគ្រឹះស្ថានមីក្រូហិរញ្ញវត្ថុ Vision Fund Cambodia។ ពីឆ្នាំ២០០៦ ដល់ឆ្នាំ២០០៩ លោកជាសមាជិកសមាគមមីក្រូហិរញ្ញវត្ថុកម្ពុជា។ បច្ចុប្បន្ន លោកជាអគ្គនាយក Garuna Fund និងអ្នកសម្របសម្រួលវិនិយោគ HG Capital Partners and Blue Energy Partners។ លោកជាប្រធានក្រុមប្រឹក្សាភិបាល របស់ក្រុមហ៊ុនប្រឹក្សាផ្តល់យោបល់ Aplus Consulting។ លោកជាប្រធានក្រុមប្រឹក្សាភិបាល របស់មជ្ឈមណ្ឌលអភិវឌ្ឍន៍អគ្គនាយក និងសហគ្រិន នៃ Aplus School For Professionals។ លោកជាសមាជិកក្រុមប្រឹក្សាភិបាល ឯករាជ្យរបស់ AEON Microfinance។ លោកចូល ជាសមាជិកក្រុមប្រឹក្សាភិបាល (ជាអភិបាលឯករាជ្យ) អាណត្តិទី៥ នៃរដ្ឋាករទឹកស្វយ័តក្រុងភ្នំពេញ ចាប់ពីថ្ងៃទី២០ ខែកុម្ភៈ ឆ្នាំ២០១៣ រហូតមកដល់បច្ចុប្បន្ន។



# បុគ្គលិកជាន់ខ្ពស់

នៅថ្ងៃទី៣០ ខែកញ្ញា ឆ្នាំ២០១៣





# បុគ្គលិកជាន់ខ្ពស់



**លោក ស៊ីម ស៊ីថា**  
អគ្គនាយក

## អគ្គនាយក រដ្ឋាករទឹកស្អាតក្រុងភ្នំពេញ

ជនជាតិខ្មែរ សញ្ជាតិខ្មែរ លោកកើតនៅថ្ងៃទី០៣ ខែសីហា ឆ្នាំ១៩៦១ និងបានទទួលជាវិស្វករ សំណង់ស៊ីវិល ឧស្សាហកម្ម នៅវិទ្យាស្ថានបច្ចេកវិទ្យាជាន់ខ្ពស់មិត្តភាពកម្ពុជា-សូវៀត (រាជធានីភ្នំពេញ ព្រះរាជាណាចក្រកម្ពុជា) ក្នុងឆ្នាំ១៩៨៩។ លោកទទួលបានបរិញ្ញាបត្រជាន់ខ្ពស់គ្រប់គ្រងពាណិជ្ជកម្ម នៅសកលវិទ្យាល័យគ្រប់គ្រង និងសេដ្ឋកិច្ច ខេត្តព្រះសីហនុ ព្រះរាជាណាចក្រកម្ពុជា ក្នុងឆ្នាំ២០០៧ ។ លោកជាបេក្ខជនថ្នាក់បណ្ឌិត គ្រប់គ្រងពាណិជ្ជកម្ម នៃសកលវិទ្យាល័យអាស៊ីអឺរ៉ុប (ឆ្នាំ២០១០-២០១២) រាជធានីភ្នំពេញ ព្រះរាជាណាចក្រកម្ពុជា។ លោកជា អនុប្រធាន អង្គការរដ្ឋាករទឹកខេត្តព្រះសីហនុ ពីខែកុម្ភៈ ឆ្នាំ១៩៩៦ ដល់ខែមិថុនា ឆ្នាំ២០០៣។ ចាប់ពីខែមិថុនា ឆ្នាំ២០០៣ ដល់ថ្ងៃទី០១ ខែកក្កដា ឆ្នាំ២០១២ លោកមានតួនាទីជាប្រធានអង្គការ រដ្ឋាករទឹកខេត្តព្រះសីហនុ។ ចាប់ពី ថ្ងៃទី០១ ខែកក្កដា ឆ្នាំ២០១២ លោកជាអគ្គនាយក រដ្ឋាករទឹកស្អាតក្រុងភ្នំពេញ និងជាសមាជិកក្រុមប្រឹក្សាភិបាល នៃ រដ្ឋាករទឹកស្អាតក្រុងភ្នំពេញ អាណត្តិទី៥ ចាប់ពី ថ្ងៃទី២៧ ខែកក្កដា ឆ្នាំ២០១២ រហូតមកដល់បច្ចុប្បន្ន។



**បណ្ឌិត ជា វិសុទ្ធ**  
អគ្គនាយករង

### អគ្គនាយករង រដ្ឋាករទឹកស្វយ័តក្រុងភ្នំពេញ

ជនជាតិខ្មែរ សញ្ជាតិខ្មែរ កើតនៅថ្ងៃទី០៧ ខែធ្នូ ឆ្នាំ១៩៦០។ នាខែកក្កដា ១៩៨៤ លោកបានបញ្ចប់បរិញ្ញាបត្រនៅមហាវិទ្យាល័យភាសា Leipzig នៃប្រទេសអាល្លឺម៉ង់។ នាខែកុម្ភៈ ១៩៨៩ លោកបានទទួលសញ្ញាបត្រអនុបណ្ឌិតនៅមហាវិទ្យាល័យបច្ចេកវិទ្យា Dresden ប្រទេសអាល្លឺម៉ង់ លើមុខជំនាញវិស្វកម្មគ្រប់គ្រងទឹក (Water Management Engineering)។ លោកបានបញ្ចប់និក្ខេបបទថ្នាក់បណ្ឌិតដោយជោគជ័យ លើជំនាញអនាម័យ និងផ្គត់ផ្គង់ទឹកស្អាត នៅមហាវិទ្យាល័យ Dresden ប្រទេសអាល្លឺម៉ង់ នាខែមីនា ឆ្នាំ១៩៩៤។ លោកចូលបម្រើការនៅរដ្ឋាករទឹកស្វយ័តក្រុងភ្នំពេញ ក្នុងឆ្នាំ១៩៨៩។ នៅឆ្នាំ១៩៩៧ លោកមានតួនាទីជាជំនួយការអគ្គនាយក។ ចាប់ពីឆ្នាំ២០១២ រហូតមកទល់បច្ចុប្បន្ន លោកត្រូវបានតែងតាំងជាលេខាធិការសហគ្រាស របស់រដ្ឋាករទឹកស្វយ័តក្រុងភ្នំពេញ។



**លោក ឡុង ឈារ៉ូ**  
អគ្គនាយករង

### អគ្គនាយករង រដ្ឋាករទឹកស្វយ័តក្រុងភ្នំពេញ

ជនជាតិខ្មែរ សញ្ជាតិខ្មែរ កើតនៅថ្ងៃទី២៤ ខែកុម្ភៈ ឆ្នាំ១៩៦៦។ នាឆ្នាំ១៩៨៩ លោកបានទទួលសញ្ញាបត្រវិស្វកម្ម ជំនាញ Mechanical នៅសាលាវិស្វកម្ម សម្រាប់ Plant and Construction George Dimidroff នៃប្រទេសអាល្លឺម៉ង់។ នៅឆ្នាំ២០០៦ លោកបានទទួលអនុបណ្ឌិត ជំនាញគ្រប់គ្រងទូទៅ ពីសកលវិទ្យាល័យឆាលស្តាតនៃប្រទេសអូស្ត្រាលី (Chales Sturt University of Australia) ។ លោកចូលបម្រើការនៅ រដ្ឋាករទឹកស្វយ័តក្រុងភ្នំពេញ ក្នុងឆ្នាំ១៩៩១ ជាអនុប្រធាន រោងចក្រភូមិព្រៃក។ ជាបន្តបន្ទាប់ លោកបានកាន់តំណែងជា ប្រធានការិយាល័យសិក្សាគម្រោង ជាប្រធាននាយកដ្ឋានបច្ចេកទេស និងគម្រោង និងនៅឆ្នាំ២០០២ លោកជាអគ្គនាយករង នៃ រ.ទ.ស.ភ ទទួលបន្ទុកនាយកដ្ឋានបច្ចេកទេស ផែនការ និងនាយកដ្ឋានផលិតកម្ម និងផ្គត់ផ្គង់ទឹក។ ចាប់ពីឆ្នាំ២០១២ មកទល់បច្ចុប្បន្ន លោកអគ្គនាយករងនៃរដ្ឋាករទឹកស្វយ័តក្រុងភ្នំពេញ ទទួលបន្ទុកសាខាសេវាកម្ម ទឹកស្អាត និងអនាម័យ។



**លោក ស៊ីមណុង**  
អគ្គនាយករង

### អគ្គនាយករង រដ្ឋាករទឹកស្វយ័តក្រុងភ្នំពេញ

ជនជាតិខ្មែរ សញ្ជាតិខ្មែរ លោកកើតនៅថ្ងៃទី០១ ខែមករា ឆ្នាំ១៩៦២។ លោកបានទទួលបរិញ្ញាបត្រវិទ្យាសាស្ត្រសេដ្ឋកិច្ច នាឆ្នាំ១៩៩២ លើជំនាញវិទ្យាសាស្ត្រសេដ្ឋកិច្ច នៅវិទ្យាស្ថានវិទ្យាសាស្ត្រសេដ្ឋកិច្ច។ នាឆ្នាំ២០០៣ លោកបានទទួលអនុបណ្ឌិត លើជំនាញហិរញ្ញវត្ថុពីសកលវិទ្យាល័យឆាលស្តាតនៃប្រទេសអូស្ត្រាលី (Chales Sturt University of Australia)។ លោកចូលបម្រើការនៅ រដ្ឋាករទឹកស្វយ័តក្រុងភ្នំពេញ ចាប់ពីឆ្នាំ១៩៨០ និងមានតួនាទីជាប្រធាននាយកដ្ឋានគណនេយ្យ និងហិរញ្ញវត្ថុ ពីថ្ងៃទី១៨ ខែកញ្ញា ឆ្នាំ១៩៩៧ រហូតដល់ចុងឆ្នាំ២០១១។ ចាប់ពីខែធ្នូ ឆ្នាំ២០១១ ទល់បច្ចុប្បន្ន លោកមានតួនាទីជាអគ្គនាយករងរដ្ឋាករទឹកស្វយ័តក្រុងភ្នំពេញ ទទួលបន្ទុកការងារហិរញ្ញកិច្ច និងផ្សារមូលបត្រ ។



**ឯកឧត្តម នេត មុនី**  
មន្ត្រីត្រួតពិនិត្យរដ្ឋ

### មន្ត្រីត្រួតពិនិត្យរដ្ឋ

ជនជាតិខ្មែរ សញ្ជាតិខ្មែរ ឯកឧត្តមកើតនៅថ្ងៃទី១៤ ខែសីហា ឆ្នាំ១៩៦៥ និងបានទទួលសញ្ញាបត្រ សាលាកម្រិតសិក្សាទី៣ តាខ្មៅ ក្នុងឆ្នាំ១៩៨៤។ ឯកឧត្តមបានទទួលបរិញ្ញាបត្រសេដ្ឋកិច្ចរោងចក្រ នៅសាលាវិស្វកម្ម បច្ចេកទេសគមនាគមន៍ នៃប្រទេសអាស៊ីម៉ង់ ក្នុងឆ្នាំ១៩៨៨ និងបានទទួលអនុបណ្ឌិត សេដ្ឋកិច្ចហិរញ្ញវត្ថុ នៅសកលវិទ្យាល័យឡុងដុង (កម្ពុជា និងអង់គ្លេស) ក្នុងឆ្នាំ១៩៩៧។ **ឯកឧត្តម នេត មុនី** បានបម្រើការងារឲ្យ ក្រសួងសេដ្ឋកិច្ច និងហិរញ្ញវត្ថុ មានតួនាទីជាប្រធាននាយកដ្ឋាន ទ្រព្យសម្បត្តិរដ្ឋ និងជាមន្ត្រីត្រួតពិនិត្យរដ្ឋ នៅរដ្ឋាករទឹកស្វយ័តក្រុងភ្នំពេញ ពីឆ្នាំ២០០៦ រហូតដល់បច្ចុប្បន្ន។





**លោក ឃុត ចុត្យឡែង**  
អគ្គនាយករង

### តំណាងនិយោជិតរដ្ឋាករទឹកស្វយ័តក្រុងភ្នំពេញ

ជនជាតិខ្មែរ សញ្ជាតិខ្មែរ កើតនៅថ្ងៃទី២២ ខែកក្កដា ឆ្នាំ១៩៦៦។ នៅឆ្នាំ១៩៩៣ លោកបានបញ្ចប់ការសិក្សាថ្នាក់អនុបណ្ឌិត ជំនាញផ្គត់ផ្គង់ទឹកស្អាត និងអនាម័យនៅវិទ្យាស្ថានវិស្វកម្មសំណង់ អតីតសហភាពសូវៀត។ លោកចូលបម្រើការនៅ រដ្ឋាករទឹកស្វយ័តក្រុងភ្នំពេញ នៅឆ្នាំ១៩៩៤ និងទទួលការតែងតាំងជាប្រធាននាយកដ្ឋានផលិតកម្ម និងផ្គត់ផ្គង់ទឹក នាឆ្នាំ២០០៣។ ចាប់ពីឆ្នាំ២០១១ រហូតដល់បច្ចុប្បន្ន លោកជាអគ្គនាយករងរដ្ឋាករទឹកស្វយ័តក្រុងភ្នំពេញ ទទួលបន្ទុកការងាររដ្ឋបាល និងធនធានមនុស្ស ។



**លោក ស័រឡែង សុខិឡា**  
អគ្គនាយករង

### អគ្គនាយករង រដ្ឋាករទឹកស្វយ័តក្រុងភ្នំពេញ

ជនជាតិខ្មែរ សញ្ជាតិខ្មែរ កើតនៅថ្ងៃទី០៥ ខែមេសា ឆ្នាំ១៩៦៤។ លោកបានបញ្ចប់ការសិក្សាថ្នាក់អនុបណ្ឌិតជំនាញមេកានិចខុស្យាហកម្មធុនស្រាល នៃមហាវិទ្យាល័យម៉ាស៊ីន និងបរិក្ខាខុស្យាហកម្ម នៅទីក្រុងលេនីនក្រាត សហភាពសូវៀត នាឆ្នាំ១៩៩១។ បន្ទាប់មកទៀត លោកបានទទួលសញ្ញាប័ត្រអនុបណ្ឌិត លើជំនាញគ្រប់គ្រងទូទៅ ពីសកលវិទ្យាល័យឆាលស្តាតនៃប្រទេសអូស្ត្រាលី (Charles Sturt University of Australia) នាឆ្នាំ២០០៣។ លោកបានចូលបម្រើការនៅរដ្ឋាករទឹកស្វយ័តក្រុងភ្នំពេញនាឆ្នាំ១៩៩២ ហើយនៅឆ្នាំ២០០៣ លោកមានឋានៈជាប្រធាននាយកដ្ឋានផែនការ និងគម្រោង។ ចាប់ពីខែធ្នូ ឆ្នាំ២០១១ រហូតដល់បច្ចុប្បន្ន លោកជាអគ្គនាយករង រដ្ឋាករទឹកស្វយ័តក្រុងភ្នំពេញ ទទួលបន្ទុកការងារផែនការ និងវិនិយោគ ។



**លោក សុក ស៊ីម**  
អគ្គនាយករង

### អគ្គនាយករង រដ្ឋាករទឹកស្វយ័តក្រុងភ្នំពេញ

ជនជាតិខ្មែរ សញ្ជាតិខ្មែរ កើតនៅថ្ងៃទី០៧ មករា ១៩៦៩។ លោកបានទទួលបរិញ្ញាបត្រជាន់ខ្ពស់នាឆ្នាំ១៩៩៥ ជំនាញដោះស្រាយបញ្ហា និងការរីកចម្រើនរបស់ក្រុមហ៊ុន នៅសកលវិទ្យាល័យ ស្ថាបត្យកម្ម និងសំណង់ នៃអតីតសហភាពសូវៀត។ ចាប់ពីឆ្នាំ១៩៩៦ លោកជាមន្ត្រី នៃមន្ទីររៀបចំក្រុង និងសំណង់ រាជធានីភ្នំពេញ។ នាឆ្នាំ២០០០ មកទល់បច្ចុប្បន្ន លោកបានចូលបម្រើការនៅ រដ្ឋាករទឹកស្វយ័តក្រុងភ្នំពេញ មានតួនាទីជាអគ្គនាយករង រដ្ឋាករទឹកស្វយ័តក្រុងភ្នំពេញ ទទួលបន្ទុកការងារផលិតកម្ម និងផ្គត់ផ្គង់ទឹក ។



**លោក ខ្យង បង្គំណា**  
ប្រធាននាយកដ្ឋាន

### ប្រធាននាយកដ្ឋានគណនេយ្យ និងហិរញ្ញវត្ថុ

ជនជាតិខ្មែរ សញ្ជាតិខ្មែរ លោកកើតនៅថ្ងៃទី២៩ ខែសីហា ឆ្នាំ១៩៥៤ និងបានទទួលសញ្ញាបត្រមធ្យមសិក្សាភាគII នៅវិទ្យាល័យព្រះមុនីវង្ស ក្រុងបាត់ដំបង ក្នុងឆ្នាំ១៩៧៤។ ចាប់ពីឆ្នាំ១៩៨០ ដល់ឆ្នាំ១៩៨១ លោកជាគណនេយ្យករ ក្រុមហ៊ុនឧស្សាហកម្ម មន្ទីរពាណិជ្ជកម្មរដ្ឋធានីភ្នំពេញ ពីឆ្នាំ១៩៨៣ ដល់ឆ្នាំ១៩៨៩ លោកជាប្រធានការិយាល័យគណនេយ្យ ក្រុមហ៊ុន សណ្ឋាគារ និងភោជនីដ្ឋានមន្ទីរពាណិជ្ជកម្មរដ្ឋធានីភ្នំពេញ។ ចាប់ពីឆ្នាំ១៩៩០ ដល់ឆ្នាំ១៩៩៣ លោកជាអនុប្រធានការិយាល័យគណនេយ្យ នៃមន្ទីរពាណិជ្ជកម្មរាជធានីភ្នំពេញ ពីឆ្នាំ១៩៩៤ ដល់ឆ្នាំ១៩៩៧ ជាប្រធានការិយាល័យគណនេយ្យ នៃ រ.ទ.ស.ភ. ពីឆ្នាំ១៩៩៧ ដល់ថ្ងៃទី១០ ខែកញ្ញា ឆ្នាំ២០១៣ លោកជាអនុប្រធាននាយកដ្ឋានគណនេយ្យ និងហិរញ្ញវត្ថុ រ.ទ.ស.ភ. ចាប់ពីថ្ងៃទី១០ ខែកញ្ញា ឆ្នាំ២០១៣ រហូតមកដល់បច្ចុប្បន្ន លោកទទួលបានការតែងតាំងជាប្រធាននាយកដ្ឋានគណនេយ្យ និងហិរញ្ញវត្ថុ។



**លោក អ៊ែង ច្បុយ ឆ្មួន**  
ប្រធានសវនកម្មផ្ទៃក្នុង

### ប្រធានសវនកម្មផ្ទៃក្នុង

ជនជាតិខ្មែរ សញ្ជាតិខ្មែរ លោកកើតនៅថ្ងៃទី០៥ ខែកុម្ភៈ ឆ្នាំ១៩៥៥ និងបានទទួលសញ្ញាបត្រថ្នាក់ឧត្តមសិក្សា ជាវិស្វករសេដ្ឋកិច្ចពាណិជ្ជកម្ម នៅវិទ្យាស្ថានវិទ្យាសាស្ត្រ សេដ្ឋកិច្ច ក្រសួងអប់រំក្រុងភ្នំពេញ ក្នុងឆ្នាំ១៩៩០។ នាឆ្នាំ១៩៧៩ ដល់ឆ្នាំ១៩៨២ លោកជាប្រធានការិយាល័យគណនេយ្យ មន្ទីរទិញដូរគ្រឿងឧបភោគ-បរិភោគ នៃមន្ទីរពាណិជ្ជកម្ម រាជធានីភ្នំពេញ។ នាឆ្នាំ១៩៨៣ ដល់ឆ្នាំ១៩៨៥ លោកជាអនុប្រធានការិយាល័យ ផែនការ-ស្ថិតិ ទទួលស្ថិតិ ក្រុមហ៊ុនឧបភោគ បរិភោគនៃមន្ទីរពាណិជ្ជកម្ម រាជធានីភ្នំពេញ។ នាឆ្នាំ១៩៩៤ ដល់ឆ្នាំ២០០៨ លោកជាអនុប្រធានការិយាល័យគណនេយ្យ ទទួលបន្ទុកបូកសរុប និងគ្រប់គ្រង បំណុលឥណទានពីបរទេស របស់ រ.ទ.ស.ភ.។ ពីឆ្នាំ២០០៩ ដល់ឆ្នាំ២០១៣ លោកជាប្រធានការិយាល័យគណនេយ្យ រ.ទ.ស.ភ.។ ចាប់ពីថ្ងៃទី១០ ខែកញ្ញា ឆ្នាំ២០១៣ រហូតមកទល់បច្ចុប្បន្ន លោកទទួលបានការតែងតាំងជាប្រធានសវនកម្មផ្ទៃក្នុង នៃ រ.ទ.ស.ភ.។

### ប្រធាននាយកដ្ឋានផលិតកម្ម និងផ្គត់ផ្គង់ទឹក

ជនជាតិខ្មែរ សញ្ជាតិខ្មែរ កើតនៅថ្ងៃទី១៥ ខែមិថុនា ឆ្នាំ១៩៧៣។ នៅឆ្នាំ១៩៩៦ លោកបានបញ្ចប់ការសិក្សាថ្នាក់បរិញ្ញាបត្រ លើជំនាញផ្នែកវិស្វកម្ម នៅវិទ្យាស្ថានបច្ចេកវិទ្យាកម្ពុជា។ បន្ទាប់មក នៅឆ្នាំ២០០៨ លោកទទួលសញ្ញាបត្រថ្នាក់អនុបណ្ឌិត ជំនាញ Socio-Environmental Engineering នៅប្រទេសជប៉ុន។ លោកចូលបម្រើការនៅ រដ្ឋាករទឹកស្វយ័តក្រុងភ្នំពេញ នៅឆ្នាំ១៩៩៧ និងទទួលបានការតែងតាំងជា ប្រធានការិយាល័យសិក្សាគម្រោង នាឆ្នាំ២០០៣ ។ នៅឆ្នាំ ២០០៨ បានទទួលការតែងតាំងជាអនុប្រធាន នាយកដ្ឋានផលិតកម្ម និងផ្គត់ផ្គង់ទឹក ហើយចាប់ពីឆ្នាំ២០១២ រហូតដល់បច្ចុប្បន្ន ជាប្រធាននាយកដ្ឋានផលិតកម្ម និងផ្គត់ផ្គង់ទឹក ។



**លោក ហ៊ុន ឡាន វ៉ានីន**  
ប្រធាននាយកដ្ឋាន

### ទីប្រឹក្សាអគ្គនាយករដ្ឋាករទឹកស្វយ័តក្រុងភ្នំពេញ

ជនជាតិខ្មែរ សញ្ជាតិខ្មែរ លោកកើតនៅថ្ងៃទី០៧ ខែកញ្ញា ឆ្នាំ១៩៤៧ និងបានទទួលបរិញ្ញាបត្រផ្នែកគណិតវិទ្យា នៅសកលវិទ្យាល័យភូមិន្ទភ្នំពេញ ក្នុងឆ្នាំ១៩៧៥។ លោកបានបម្រើការងារឲ្យ រដ្ឋាករទឹកស្វយ័តក្រុងភ្នំពេញ មានតួនាទីជាប្រធាននាយកដ្ឋាន អាជីវកម្ម ចាប់ពីឆ្នាំ២០០៦ រហូតដល់ថ្ងៃទី២១ ខែសីហា ឆ្នាំ២០១២។ លោកជាទីប្រឹក្សាអគ្គនាយករដ្ឋាករទឹកស្វយ័តក្រុងភ្នំពេញ ទទួលបន្ទុកជំនួយការលើការងារអាជីវកម្ម ចាប់ពីថ្ងៃទី១០ ខែកញ្ញា ឆ្នាំ២០១២ រហូតមកដល់បច្ចុប្បន្ន។



**លោក ស៊ីម ខេង លីន**  
ទីប្រឹក្សាអគ្គនាយក





**លោក ជា សតិកង្ខ**  
ប្រធាននាយកដ្ឋាន

### ប្រធាននាយកដ្ឋានផែនការ និងគម្រោង

ជនជាតិខ្មែរ សញ្ជាតិខ្មែរ លោកកើតនៅថ្ងៃទី០២ ខែកុម្ភៈ ឆ្នាំ១៩៦៥ និងបានទទួលសញ្ញាបត្រថ្នាក់ឧត្តមសិក្សា នៅសហភាពសូវៀត ក្នុងឆ្នាំ១៩៩១។ លោកបានបម្រើការងារឲ្យរ.ទ.ស.ភ. មានតួនាទីជាអ្នកសិក្សា និងគូសប្លង់បំពង់ចាស់នៃប្រព័ន្ធបណ្តាញ ក្នុងរាជធានីភ្នំពេញ។ ពីឆ្នាំ១៩៩៣ ដល់ឆ្នាំ១៩៩៦ លោកទទួលខុសត្រូវដាក់បំពង់ចែកចាយ និងបំពង់មេនាំទឹក ក្នុងរាជធានីភ្នំពេញ។ ពីឆ្នាំ១៩៩៦ ដល់ឆ្នាំ២០០០ លោកជា សមាជិកអង្គការកិច្ចលទ្ធកម្ម។ ពីឆ្នាំ២០០០ ដល់ឆ្នាំ២០០៣ លោកជាអ្នកត្រួតពិនិត្យការងារដាក់បំពង់មេនាំទឹក ក្នុងរាជធានីភ្នំពេញ។ ពីឆ្នាំ២០០៣ ដល់ឆ្នាំ២០០៦ លោកមានតួនាទី ជាប្រធានការិយាល័យបណ្តាញមេ។ ពីឆ្នាំ២០០៦ ដល់ឆ្នាំ២០១៣ លោកជាអនុប្រធាននាយកដ្ឋានផែនការ និងបច្ចេកទេស។ ចាប់ពីថ្ងៃទី១០ ខែកញ្ញា ឆ្នាំ២០១៣ រហូតមកដល់បច្ចុប្បន្ន លោកទទួលបានការតែងតាំងជាប្រធាននាយកដ្ឋានផែនការ និងគម្រោង។



**លោកស្រី ចិន ចន្រ្ទា**  
ប្រធាននាយកដ្ឋាន

### ប្រធាននាយកដ្ឋានអាជីវកម្ម

ជនជាតិខ្មែរ សញ្ជាតិខ្មែរ កើតនៅថ្ងៃទី០១ ខែឧសភា ឆ្នាំ១៩៦០។ នាឆ្នាំ២០០៧ លោកស្រីបានទទួលបរិញ្ញាបត្រជាន់ខ្ពស់ ជំនាញរដ្ឋបាលសាធារណៈ នៅសាកលវិទ្យាល័យចំរើនពហុបច្ចេកវិទ្យា។ ពីឆ្នាំ១៩៧៩ ដល់ឆ្នាំ១៩៩៣ លោកស្រីបម្រើការងារនៅមន្ទីរពាណិជ្ជកម្មរាជធានីហ្នឹងជាប្រធានអគ្គនាយកដ្ឋាន។ លោកស្រីបានចូលបម្រើការងារ រដ្ឋាករទឹកស្វយ័តក្រុងភ្នំពេញ នៅឆ្នាំ១៩៩៣។ ជាបន្តបន្ទាប់ លោកស្រីបានកាន់តំណែងជា ប្រធានការិយាល័យហិរញ្ញវត្ថុ និងជាអនុប្រធាននាយកដ្ឋានអាជីវកម្ម ចាប់ពីឆ្នាំ២០១២ មកដល់បច្ចុប្បន្ន លោកស្រីត្រូវបានតែងតាំងជាប្រធាននាយកដ្ឋានអាជីវកម្ម ។



**លោកស្រី ឡឺង ណារី**  
ប្រធាននាយកដ្ឋាន

### ប្រធាននាយកដ្ឋានរដ្ឋបាល និងធនធានមនុស្ស

ជនជាតិខ្មែរ សញ្ជាតិខ្មែរ កើតនៅថ្ងៃទី០៧ ខែឧសភា ឆ្នាំ១៩៦៧។ លោកស្រីបានបញ្ចប់ថ្នាក់បរិញ្ញាបត្រ នាឆ្នាំ២០០៤ ជំនាញផ្នែកគ្រប់គ្រងទូទៅ នៅសាកលវិទ្យាល័យហ្វេលីសប្រាយ។ នៅឆ្នាំ២០១១ លោកស្រីបានទទួលសញ្ញាបត្រថ្នាក់អនុបណ្ឌិត ផ្នែកច្បាប់ នៅសាកលវិទ្យាល័យឯកទេសនៃកម្ពុជា។ នាឆ្នាំ១៩៨៦ លោកស្រីជាបុគ្គលិកមន្ទីរផែនការក្រុងភ្នំពេញ។ លោកស្រីចូលបម្រើការងារ រដ្ឋាករទឹកស្វយ័តក្រុងភ្នំពេញ ចាប់ពីឆ្នាំ ១៩៩១ មានតួនាទីជាអនុប្រធានការិយាល័យធនធានមនុស្ស នៅឆ្នាំ១៩៩៧ និងជាប្រធានការិយាល័យធនធានមនុស្ស នៅឆ្នាំ២០០៣។ ចាប់ពីឆ្នាំ២០០៨ រហូតមកដល់បច្ចុប្បន្ន លោកស្រីទទួលបានការតែងតាំងជាប្រធាននាយកដ្ឋានរដ្ឋបាល និងធនធានមនុស្ស ។

# ការងារប្រតិបត្តិការ ប្រព័ន្ធចែកចាយទឹកស្អាត

## ការបាត់បង់ទឹក

ការងារដែលមានលក្ខណៈជាគន្លឹះបំផុតនោះគឺ ការងារគ្រប់គ្រងទឹកបាត់បង់តាមតំបន់ ដោយហេតុថា រដ្ឋាករទឹកស្អាតក្នុងភ្នំពេញ បានចាត់ទុកការកាត់បន្ថយទឹកបាត់បង់ គឺជាកត្តាស្លាប់រស់របស់អង្គការ ដោយហេតុថាការកាត់បន្ថយទឹកបាត់បង់ ឲ្យចុះទាប ជា ហេតុនាំឲ្យបង្កើនបាននូវអត្រាធ្វើវិក្កយបត្រ និងឈានទៅបង្កើនបាននូវចំណូលថ្លៃទឹក ។

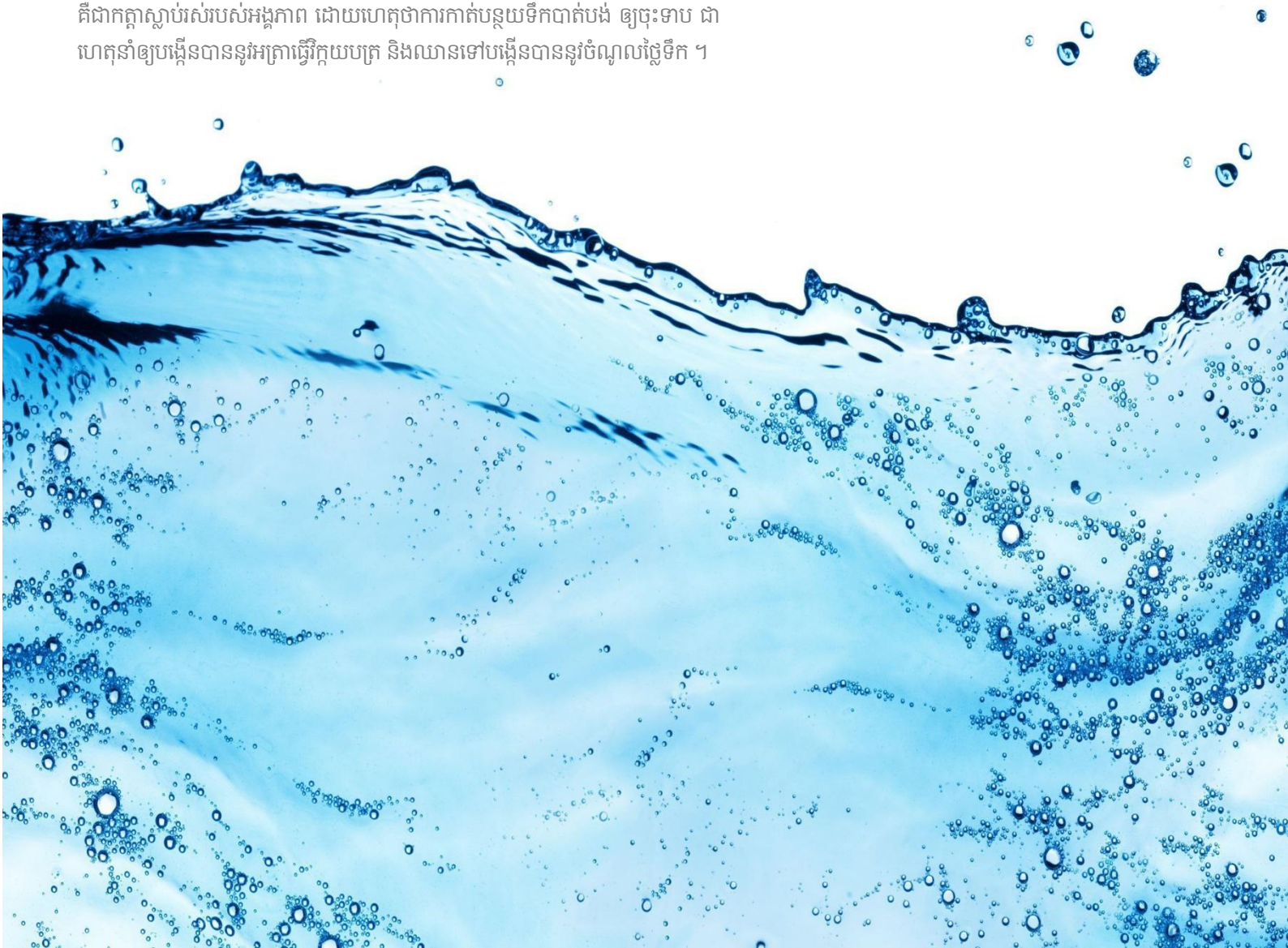



- ០១/ ការងារប្រតិបត្តិកម្ម ប្រព័ន្ធចែកចាយទឹកស្អាត
- ០២/ សកម្មភាព និងលទ្ធផលការងារអាជីវកម្ម
- ០៣/ ព័ត៌មានហិរញ្ញវត្ថុក្នុងគ្រួសាររូប
- ០៤/ ការងារគ្រប់គ្រង និងអភិវឌ្ឍន៍ធនធានមនុស្ស

**ការងារប្រតិបត្តិកម្ម ប្រព័ន្ធចែកចាយទឹកស្អាត** | ការងារប្រតិបត្តិកម្ម ប្រព័ន្ធចែកចាយទឹកស្អាត |

**ក- ការងារប្រតិបត្តិកម្មទឹកស្អាត**

**ក.១- ប្រតិបត្តិកម្ម**

រដ្ឋាករទឹកស្អាតក្រុងភ្នំពេញ ផលិត និងផ្គត់ផ្គង់ទឹកស្អាតប្រចាំថ្ងៃ ផ្អែកតាមតម្រូវការប្រើប្រាស់ទឹករបស់ប្រជាជនក្នុងរង្វង់សេវា ដែលតម្រូវការនេះអាចកើនឡើង ឬថយចុះមិនទៀងទាត់ ដែលទាក់ទងនឹងកត្តារដូវកាល និងអាកាសធាតុ។ ការចាត់ចែងដំណើរការរោងចក្រនីមួយៗ ដើម្បីបំពេញតម្រូវការប្រើប្រាស់ត្រូវបានគិតគូរ ទៅដល់ប្រសិទ្ធភាពសេដ្ឋកិច្ច របស់រោងចក្រនីមួយៗ ជាចម្បង ហេតុនេះទើបអគ្គាធិការរបស់រោងចក្រនីមួយៗ រៀបចំនិងសមត្ថភាពប្រតិបត្តិកម្ម ពុំដូចគ្នាទាំងស្រុង។ បច្ចុប្បន្ន រ.ទ.ស.ភ មានលទ្ធភាពផលិតទឹកស្អាតជាមធ្យមបាន ៤៦០.០០០ម៉ែត្រគូប/ថ្ងៃ លើសមត្ថភាពដើម ៣០០ពាន់ម៉ែត្រគូប/ថ្ងៃ ដោយរោងចក្រប្រតិបត្តិកម្មទឹកស្អាតចំនួន៤គឺ៖ រោងចក្រភូមិព្រៃក្រះ មានសមត្ថភាពប្រតិបត្តិកម្ម ចំនួន១៧០.០០០ម៉ែត្រគូប/ថ្ងៃ រោងចក្រជ្រោយចង្វារ មានសមត្ថភាពប្រតិបត្តិកម្ម ចំនួន១៤០.០០០ ម៉ែត្រគូប/ថ្ងៃ។ រោងចក្រចំការមនៈ មានសមត្ថភាពប្រតិបត្តិកម្មចំនួន ២០.០០០ម៉ែត្រគូប/ថ្ងៃ។ រោងចក្រនិរោធនជំហានទី១ : មានសមត្ថភាព ប្រតិបត្តិកម្មចំនួន១៣០.០០០ ម៉ែត្រគូប/ថ្ងៃ។ រ.ទ.ស.ភ បានផ្គត់ផ្គង់ទឹកស្អាត ទៅតាមតម្រូវការប្រើប្រាស់របស់អតិថិជន ដោយដំណើរការប្រព័ន្ធប្រតិបត្តិកម្មដែលមានស្រាប់ និងធានាគុណភាពទឹកស្អាតគ្មានមេរោគ និងអាចផឹកបានផ្ទាល់ពីបណ្តាញចែកចាយ សង្វាក់ផលិតកម្មទឹករបស់រោងចក្រប្រតិបត្តិកម្មទឹកស្អាត ទាំងអស់ ចែកចេញជាបីដំណាក់កាលដូចខាងក្រោម៖

- (ទី១) ស្ថានីយបូមទឹកល្អក់៖ គឺជាសំណង់អគារដែលសង់នៅលើមាត់ច្រាំងទន្លេ ដើម្បីអាចទទួលទឹក ចូលទៅក្នុងអណ្តូង សំណង់អគារនេះ និងអាចបូមទឹកយកទៅប្រើប្រាស់បាន។
- (ទី២) ស្ថានីយប្រតិបត្តិកម្មទឹក៖ គឺជាសំណង់ដែលសាងសង់ឡើងសម្រាប់សំអាតទឹកដើម “ទឹកទន្លេ” ដែលមិនទាន់ស្អាត ឲ្យបានស្អាតល្អ។
- (ទី៣) ស្ថានីយបូមទឹកស្អាត៖ គឺជាអគារដែលបំពាក់ដោយម៉ូទ័របូមទឹកស្អាត និងមានភារកិច្ចបូមទឹកស្អាតចេញពីអាងស្តុក ទឹកស្អាតបញ្ជូនទៅក្នុងបណ្តាញចែកចាយ។





- ០១/ ការងារប្រព្រឹត្តកម្ម ប្រព័ន្ធចែកចាយទឹកស្អាត
- ០២/ សកម្មភាព និងលទ្ធផលការងារអាជីវកម្ម
- ០៣/ ព័ត៌មានហិរញ្ញវត្ថុក្នុងគ្រួសាររដ្ឋបាល
- ០៤/ ការងារគ្រប់គ្រង និងអភិវឌ្ឍន៍ធនធានមនុស្ស

## ក- ការងារប្រព្រឹត្តកម្មទឹកស្អាត (ត)

ក.១- ប្រព្រឹត្តកម្ម (ត)



ក្រាហ្វិចខាងក្រោមឆ្លុះបញ្ចាំងពីកម្ពស់ទឹកទន្លេ ពីខែកក្កដា ដល់ខែកញ្ញា ឆ្នាំ២០១៣

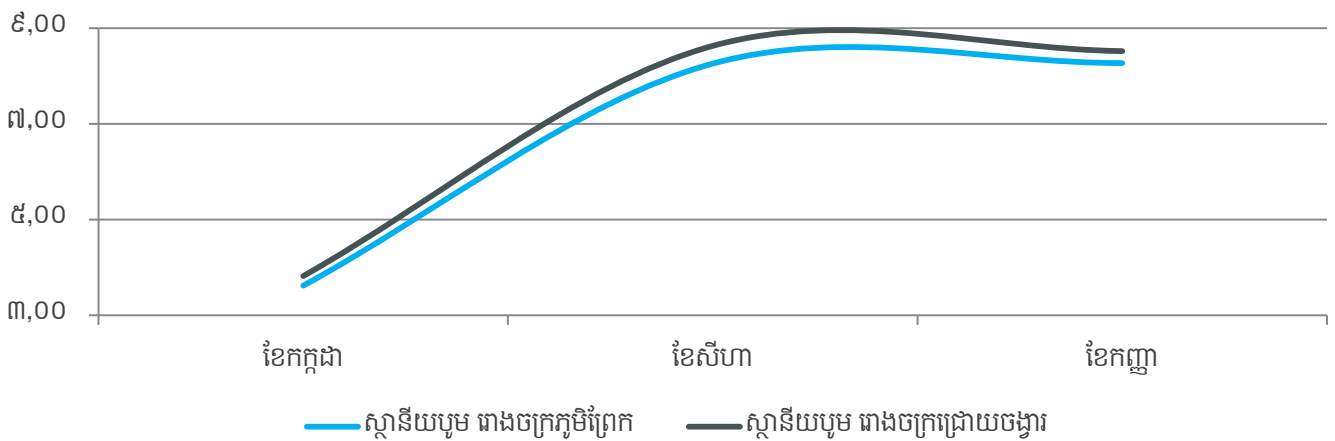

ស្ថានីយបូមទឹកល្អក់មានតួនាទីបូមទឹកល្អក់ពីប្រភពដើម (ទន្លេ) ដើម្បីបញ្ជូនទៅកាន់ស្ថានីយប្រព្រឹត្តកម្មរបស់រាងចក្រប្រព្រឹត្តកម្ម តាមបំពង់មេនាំទឹក ដែលក្នុងនោះរាងចក្រភូមិព្រៃកបូមយកទឹកពីទន្លេសាប រាងចក្រជ្រោយចង្វារ បូមយកទឹកពីទន្លេមេគង្គលើ និងរាងចក្រចំការមន បូមយកទឹកពីទន្លេបាសាក់។ រដ្ឋាករទឹកស្វយ័តក្រុងភ្នំពេញ មានសំណង់ស្ថានីយបូម ទឹកល្អក់របស់រាងចក្រភូមិព្រៃក និងជ្រោយចង្វារ ត្រូវបានសាងសង់ជាអគារបេតុងស្ថិតនៅក្នុងទន្លេ ដោយឡែកស្ថានីយបូមទឹកល្អក់របស់រាងចក្រចំការមន ជាប្រភេទស្ថានីយបណ្តែត។ ជាទូទៅកម្ពស់ទឹកទន្លេទាំង៣ប្រែប្រួលទៅតាមរដូវកាល ហើយកម្ពស់ទឹកក្នុងឆ្នាំនីមួយៗ ក៏ពុំដូចគ្នាដែរ ដោយសារតែកត្តាអាកាសធាតុ និងជាពិសេសអាស្រ័យទៅនឹងរបបទឹកទន្លេមេគង្គ។ រដ្ឋាករទឹកស្វយ័តក្រុងភ្នំពេញ មិនអាចផ្តល់ការធានាណាមួយថា កម្ពស់ទឹកទាំងនេះមិនមានបម្រែបម្រួលខ្លាំង នាពេលអនាគតខាងមុខនេះទេ។

- ០១/ ការងារប្រតិបត្តិកម្ម ប្រព័ន្ធចែកចាយទឹកស្អាត
- ០២/ សកម្មភាព និងលទ្ធផលការងារអាជីវកម្ម
- ០៣/ ព័ត៌មានហិរញ្ញវត្ថុក្នុងគ្រួសារសង្ខេប
- ០៤/ ការងារគ្រប់គ្រង និងអភិវឌ្ឍន៍ធនធានមនុស្ស

## ក- ការងារប្រតិបត្តិកម្មទឹកស្អាត (ត)

### ក.១- ប្រតិបត្តិកម្ម (ត)



បរិយាយ	ផែនការ (គិតជា ម <sup>៣</sup> )	ជាក់ស្តែង (គិតជា ម <sup>៣</sup> )	អត្រា (%)
រោងចក្រ ភូមិព្រែក	១១.៩៦០.០០០	១៥.០៧០.១៣៩	១២៦%
រោងចក្រ ជ្រោយចង្វារ	១២.៥៧៥.០០០	១២.៧៦៣.៤៨០	១០១%
រោងចក្រ ចំការមន	៧០៨.០០០	១.២០៦.១៤៥	១៧០%
រោងចក្រ និរោធ	៦.៨១១.១៨០	៥.៧៤៨.៦៤២	៨៤%
<b>សរុប</b>	<b>៣២.០៥៤.១៨០</b>	<b>៣៤.៧៨៨.៤០៦</b>	<b>១០៩%</b>

ប្រព័ន្ធប្រតិបត្តិកម្មទឹកចែកជា៦ដំណាក់កាលគឺ (ទី១)អាងទទួលទឹក (ទី២)អាងកូរ (ទី៣)អាងផ្គុំករ (ទី៤)អាងរង (ទី៥)អាងច្រោះ និង(ទី៦) អាងស្តុកទឹកស្អាត។ ក្នុងការប្រមូលទឹកដើម “ទឹកទន្លេ” ឲ្យទៅជាទឹកស្អាតចាំបាច់ត្រូវប្រើសារធាតុ គីមី សាច់ជូរ/ប៉ូលីអាលុយមីញ៉ូមក្លរាយ(PAC), កំបោរ និងឧស្ម័នក្លរ ដែលសារធាតុនីមួយៗ មានតួនាទីផ្សេងៗគ្នាក្នុងការសម្អាតទឹក៖ សាច់ជូរ/ប៉ូលីអាលុយមីញ៉ូមក្លរាយ(PAC)៖ មានតួនាទីធ្វើឲ្យភាគល្អិត តូចៗនៃកករចាប់ផ្តុំគ្នាជាដុំកករធំមានទម្ងន់ធ្ងន់ ដែលអាចរងចុះបាន។ ភាគល្អិតទាំងនេះ រួមមានដីឥដ្ឋ និងដីល្បាប់ សារធាតុគីមីសរីរាង្គ កាកសំណល់ពី ដំណើរការប្រតិបត្តិកម្មផ្សេងទៀត និងសារធាតុសរីរាង្គតូចៗជាច្រើនទៀត។ កំបោរ៖ សម្រាប់បង្កើន pH នៃទឹក មានន័យថាបន្ថយជាតិអាស៊ីតក្នុងទឹក។ ក្លរ៖ មានតួនាទីសំលាប់មេរោគ និងកម្ចាត់សារធាតុជីវសាស្ត្រ (ពពួកស្លែ) ចេញពីទឹក។

រដ្ឋាករទឹកស្វយ័តក្រុងភ្នំពេញ មានសមត្ថភាពផ្គត់ផ្គង់ទឹក ២៤ម៉ោង/ថ្ងៃ និង៧ថ្ងៃ/សប្តាហ៍។ ក្នុងត្រីមាសទី៣ ឆ្នាំ២០១៣នេះ រ.ទ.ស.ភ ចាត់ចែង ផ្គត់ផ្គង់ទឹកស្អាតទៅតាមតម្រូវការប្រើប្រាស់របស់អតិថិជន ដោយដំណើរការប្រព័ន្ធប្រតិបត្តិកម្មដែលមានស្រាប់ និងធានាគុណភាពទឹកស្អាត គ្មានមេរោគ និងអាចផឹកបានផ្ទាល់ពីបណ្តាញចែកចាយ។ ជាលទ្ធផលជាក់ស្តែងការងារប្រតិបត្តិកម្ម សម្រាប់ត្រីមាសទី៣ ឆ្នាំ២០១៣ រ.ទ.ស.ភ. មានភាពល្អប្រសើរ ធៀបទៅនឹងផែនការដែលបានដាក់ចុះ ។

## ក- ការងារប្រតិបត្តិកម្មទឹកស្អាត (ត)

### ក.១- ប្រតិបត្តិកម្ម (ត)

- បរិមាណនៃការប្រើប្រាស់ PAC សរុបទាបជាងផែនការ ចំនុចនេះគឺបណ្តាលមកពីភាពល្អកំរិតរបស់ទឹកទន្លេ (Turbidity of raw water) នៅត្រីមាសនេះមានលក្ខណៈល្អប្រសើរជាងត្រីមាសទី៣ ឆ្នាំ២០១២ ទៅដោយទទួលបានភាពល្អពីទន្លេមេគង្គលើ។ រោងចក្រចំការមន នៅតែបន្តប្រើប្រាស់សាច់ដូរហើយក៏ជាឱកាសធ្វើឲ្យតម្រូវការនៃការប្រើប្រាស់កំបោរផងដែរ។ ក្រៅពីរោងចក្រចំការមន ក៏នៅមានរោងចក្រភូមិព្រែក និងរោងចក្រជ្រោយចង្វារផងដែរ ដែលបានប្រើប្រាស់សាច់ដូរក្នុងរយៈពេលមួយសប្តាហ៍។
- **បរិមាណនៃការប្រើប្រាស់ក្លរូលើសផែនការ ដោយសារកត្តាដូចខាងក្រោម៖**
  - គុណភាពទឹកទន្លេសាបមានការធ្លាក់ចុះ ដោយសារយើងសង្កេតឃើញថាទឹកមានក្លរូស្តាយ មានពុះច្រើន បរិមាណខ្លួនអាម៉ូញាក់មានការកើនឡើង អុកស៊ីសែន (Dissolve Oxygen) ដែលមានក្នុងទឹក ថយចុះ
  - បណ្តាញចែកចាយទឹករបស់យើងកាន់តែច្រើន និងឆ្ងាយធ្វើឲ្យខ្លួនក្លរូរងាយនឹងបាត់បង់ច្រើនដែលតម្រូវឲ្យបំពេញបន្ថែម
  - មានការប្រើប្រាស់លាងសម្អាតបំពង់មេនាំទឹក និងក្នុងប្រព័ន្ធរោងចក្រនិរោធ។
- **ការប្រើប្រាស់ថាមពលអគ្គិសនី កើនលើសផែនការបណ្តាលពី៖**
  - យើងបានបង្កើនសម្ពាធទឹកចេញពីរោងចក្រដើម្បីឲ្យសម្ពាធទឹក សមស្របនៅចុងបណ្តាញ
  - រោងចក្រទាំងបីបានប្រឹងប្រែងផលិតទឹកលើសពីសមត្ថភាពដែលខ្លួនមាន ជាពិសេសរោងចក្រចំការមនដែលមាន ប្រសិទ្ធភាពសេដ្ឋកិច្ចទាប
  - ដំណើរការរបស់រោងចក្រនិរោធស្ថិតក្នុងស្ថានភាពនៃការសាកល្បង (Test and Commissioning)
  - គម្រោងនៃការប្រើប្រាស់ថាមពលអគ្គិសនីដោយពន្លឺព្រះអាទិត្យ ទើបនឹងដាក់ឲ្យប្រើប្រាស់ដែលជាហេតុធ្វើឲ្យការប្រើប្រាស់ថាមពលអគ្គិសនីជាក់ស្តែងរៀបរយទៅនឹងផែនការនៅមានកម្រិតខ្ពស់នៅឡើយ
  - ការដាច់ចរន្តអគ្គិសនីនៅតាមមណ្ឌលរោងចក្រញឹកញាប់ក៏ជាកត្តាដែលធ្វើឲ្យថាមពលអគ្គិសនីមានការកើនឡើងដែរ ជាអាទិ៍៖
    - រោងចក្រភូមិព្រែក : ដាច់ចរន្តអគ្គិសនី ០៣ដង ត្រូវជា ០ម៉ោង ៤០នាទី
    - រោងចក្រជ្រោយចង្វារ : ដាច់ចរន្តអគ្គិសនី ០៦ដង ត្រូវជា ០៣ម៉ោង ០៥នាទី
    - រោងចក្រនិរោធ : ដាច់ចរន្តអគ្គិសនី ៦៦ដង ត្រូវជា ៤១ម៉ោង ៥៥នាទី

### លទ្ធផលការប្រើប្រាស់វត្ថុធាតុដើមក្នុងការប្រតិបត្តិកម្មទឹកស្អាត ត្រីមាសទី៣ ឆ្នាំ២០១៣

បរិយាយ	រោងចក្រ ភូមិព្រែក		រោងចក្រ ជ្រោយចង្វារ		រោងចក្រ ចំការមន		រោងចក្រ និរោធ		សរុបរួម	
	ផែនការ	ជាក់ស្តែង	ផែនការ	ជាក់ស្តែង	ផែនការ	ជាក់ស្តែង	ផែនការ	ជាក់ស្តែង	ផែនការ	ជាក់ស្តែង
<b>PAC</b> (គីឡូក្រាម)	១៣៦.១៣៦ (១១,៣៨ក្រ/ម <sup>៣</sup> )	១២៨.៨០០ (៨,៥៤ក្រ/ម <sup>៣</sup> )	១៣៣.៣៨០ (១០,៦១ក្រ/ម <sup>៣</sup> )	៧៩.៥៧៥ (៦,២៣ក្រ/ម <sup>៣</sup> )	១៤.៨៦៨ (២១ក្រ/ម <sup>៣</sup> )	០	៧៨.១៧៦ (១១,៤៨ក្រ/ម <sup>៣</sup> )	២៤.០០០ (៤,៨៧ក្រ/ម <sup>៣</sup> )	៣៦២.៥៦០ (១១,៣១ក្រ/ម <sup>៣</sup> )	២៣៦.៣៧៥ (៦,៧៩ក្រ/ម <sup>៣</sup> )
<b>សាច់ដូរ</b> (គីឡូក្រាម)	០	២៤.០០០ (១,៥៩ក្រ/ម <sup>៣</sup> )	០	១៧.៧០០ (១,៣៨ក្រ/ម <sup>៣</sup> )	០	៣៦.៩០០ (៣០,៥៩ក្រ/ម <sup>៣</sup> )	០	០	០	៧៨.៦០០ (២,២៦ក្រ/ម <sup>៣</sup> )
<b>កំបោរ</b> (គីឡូក្រាម)	២៥.១១៦ (២,១ក្រ/ម <sup>៣</sup> )	៣១.២៩១ (២,០៧ក្រ/ម <sup>៣</sup> )	២៥.១៥០ (២,០ក្រ/ម <sup>៣</sup> )	២៣.៧១០ (១,៨៦ក្រ/ម <sup>៣</sup> )	១.៤៤៧ (២,០៤ក្រ/ម <sup>៣</sup> )	២.៣២២ (១,៩២ក្រ/ម <sup>៣</sup> )	១៣.៦២៣ (២ក្រ/ម <sup>៣</sup> )	១៣.៦៧៨ (២,៣៧ក្រ/ម <sup>៣</sup> )	៦៥.៣៣៦ (២,០៤ក្រ/ម <sup>៣</sup> )	៧១.០០១ (២,០៤ក្រ/ម <sup>៣</sup> )
<b>ក្លរូ</b> (គីឡូក្រាម)	០	០	០	០	០	៦២០ (០,៥១ក្រ/ម <sup>៣</sup> )	០	០	០	៦២០ (០,៥១ក្រ/ម <sup>៣</sup> )
<b>អគ្គិសនី</b> (គ.វ៉.ម)	២.៨០៣.១៩០ (២៣៤៧ក្រ/ម <sup>៣</sup> )	៣.៦៦៤.២០៤ (២៨៣៧ក្រ/ម <sup>៣</sup> )	៣.២៥០.០២៥ (២៥៨៧ក្រ/ម <sup>៣</sup> )	៣.២៦១.៩៧០ (២៥៦៧ក្រ/ម <sup>៣</sup> )	១៩៧.៧៩០ (២៧៩៧ក្រ/ម <sup>៣</sup> )	៣៨៤.៩០០ (២៨៩៧ក្រ/ម <sup>៣</sup> )	១.៧១៣.៣៥២ (២៥២៧ក្រ/ម <sup>៣</sup> )	១.៤២៥.៩១៥ (២៤៨៧ក្រ/ម <sup>៣</sup> )	៧.៩៦៤.៣៥៧ (២៤៨៧ក្រ/ម <sup>៣</sup> )	៨.៧០០.៩៨៩ (២៥០៧ក្រ/ម <sup>៣</sup> )



- ០១/ ការងារប្រតិបត្តិកម្ម ប្រព័ន្ធចែកចាយទឹកស្អាត
- ០២/ សកម្មភាព និងលទ្ធផលការងារអាជីវកម្ម
- ០៣/ ព័ត៌មានហិរញ្ញវត្ថុក្នុងគ្រួសាររួម
- ០៤/ ការងារគ្រប់គ្រង និងអភិវឌ្ឍន៍ធនធានមនុស្ស

## ក- ការងារប្រតិបត្តិកម្មទឹកស្អាត (ត)

### ក.១- ប្រតិបត្តិកម្ម (ត)

ក្រាហ្វិចបង្ហាញពីការប្រើប្រាស់វត្ថុធាតុដើម តាមបណ្តាញចែកចាយ

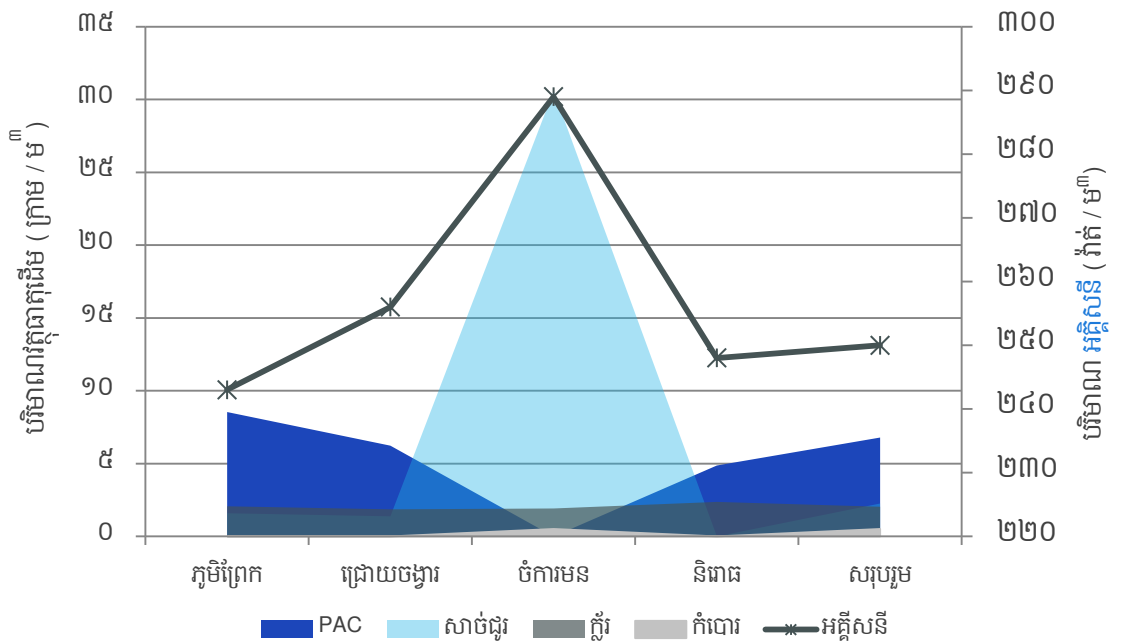

### លទ្ធផលគុណភាពទឹកតាមរោងចក្រ និងបណ្តាញចែកចាយ ក្នុងត្រីមាសទី៣ ឆ្នាំ២០១៣

មុខវិភាគ	ឯកតា	WHO	រោងចក្រ ភូមិព្រែក	រោងចក្រ ចំការមន	រោងចក្រ ជ្រោយចង្វារ	បណ្តាញចែកចាយ
ភាពល្អក់	NTU	៥	< ០,៧៣	< ១,៣០	< ០,៧៩	< ១,០០
តំលៃប៉េហាស់	pH	៦,៥ - ៨,៥	៧,២១	៧,០៨	៧,៥៥	៧,៤៧
ក្លរីនសរុប	mg/l	០,១ - ១	០,៦០	០,៧៤	០,៦៥	០,១៨
ក្លរីនសរុប	mg/l	< ២	០,៨៩	០,៨៩	០,៧៧	០,២៨
មេរោគកូលីហ្វម	cfu/100ml	០	០	០	០	០
មេរោគផ៊ីកូលី	cfu/100ml	០	០	០	០	០

ត្រួតពិនិត្យគុណភាពទឹកតាមរោងចក្រផលិតទឹកទាំងបីចំនួន ០៣ដង/ថ្ងៃ ត្រួតពិនិត្យគុណភាពទឹកនៅតាមបណ្តាញចែកចាយចំនួន ៨០កន្លែង/សប្តាហ៍ យ៉ាងទៀតទាត់ គុណភាពទឹកស្អាតក្នុងកម្រិតអនុញ្ញាតរបស់ស្តង់ដារគុណភាពទឹកផឹកជាតិ។ បានបន្តការងារត្រួតពិនិត្យ គុណភាពទឹក ទាំងនៅតាមរោងចក្រ និងតាមបណ្តាញចែកចាយតាមយន្តការ និងកម្មវិធីមានស្រាប់ បានជាប់លាប់ និងទៀតទាត់ ដោយ ធានាបាននូវគុណភាពទឹកគ្មានមេរោគ និងផឹកបានដោយផ្ទាល់ពីបណ្តាញ ស្របតាមស្តង់ដារទឹកផឹករបស់អង្គការសុខភាពពិភពលោក។

- ០១/ ការងារប្រព្រឹត្តកម្ម ប្រព័ន្ធចែកចាយទឹកស្អាត
- ០២/ សកម្មភាព និងលទ្ធផលការងារអាជីវកម្ម
- ០៣/ ព័ត៌មានហិរញ្ញវត្ថុក្នុងគ្រួសាររដ្ឋបាល
- ០៤/ ការងារគ្រប់គ្រង និងអភិវឌ្ឍន៍ធនធានមនុស្ស

ក-

## ការងារប្រព្រឹត្តកម្មទឹកស្អាត (ត)

### ក.២.១- ការងារជួសជុល និងថែទាំប្រព័ន្ធប្រព្រឹត្តកម្ម (រោងចក្រ ភូមិព្រែក)



#### ជួសជុល និងថែទាំប្រព័ន្ធប្រព្រឹត្តកម្ម (រោងចក្រ ភូមិព្រែក)

- ☑ ជួសជុលក្លាប៉េប៊ូមទឹកចំនួន ២គ្រឿង
- ☑ បន្ថែមខ្សាច់លើអាងប្រោះចំនួន ២០អាង
- ☑ ជួសជុលខ្សែពានម៉ាស៊ីនបាញ់ខ្យល់លាងអាងប្រោះចំនួន ២គ្រឿង
- ☑ ជួសជុលលាបថ្នាំម៉ូទ័រមូមទឹកល្អក់ចំនួន ២គ្រឿង
- ☑ ជួសជុលត្រេនហ្វ៊ូមីនេនាស្ថានីយមូមទឹកល្អក់ចំនួន ០១គ្រឿង
- ☑ ជួសជុលរ៉ានមូមទឹកស្អាតលេខ៣ ទំហំ៥០០ម.ម
- ☑ ជួសជុលដំបូលអគារមូមលាងអាងប្រោះ
- ☑ ជួសជុលទិញឧបករណ៍ចំនួន ៤គ្រឿងសម្រាប់ផ្លាស់ប្តូរម៉ូទ័រមូមទឹកចាស់នៅបន្ទប់ពិសោធន៍
- ☑ ជួសជុលរៀបការ៉ូឡា ចាក់បេតុងតាមច្រកទ្វារ និងដាក់លូបង្ហូរទឹកភ្លៀងអគារឃ្លាំងថ្មី

- ០១/ ការងារប្រព្រឹត្តកម្ម ប្រព័ន្ធចែកចាយទឹកស្អាត
- ០២/ សកម្មភាព និងលទ្ធផលការងារអាជីវកម្ម
- ០៣/ ព័ត៌មានហិរញ្ញវត្ថុក្នុងគ្រួសាររដ្ឋបាល
- ០៤/ ការងារគ្រប់គ្រង និងអភិវឌ្ឍន៍ធនធានមនុស្ស

**ក- ការងារប្រព្រឹត្តកម្មទឹកស្អាត (ត)**

**ក.២.២- ការងារជួសជុល និងថែទាំប្រព័ន្ធប្រព្រឹត្តកម្ម (រោងចក្រ ជ្រោយចង្វារ)**



**ជួសជុល និងថែទាំប្រព័ន្ធប្រព្រឹត្តកម្ម (រោងចក្រ ជ្រោយចង្វារ)**

- ☐ ជួសជុលប្រព័ន្ធគ្លាប់ប៉េម៉ូទ័រមូមទឹកស្អាតលេខ ០២
- ☐ ជួសជុលផ្លាស់ប្តូរគ្រឿងបន្លាស់ប្រព័ន្ធលាយសាច់ជូរ និងកំបោរ
- ☐ ជួសជុលប្រព័ន្ធគ្លាប់ប៉េម៉ូទ័រមូមទឹកស្អាតលេខ ៣
- ☐ ជួសជុលម៉ាស៊ីនខ្យល់កុំប្រេសលេខ១ និងលេខ២
- ☐ ជួសជុលឧបករណ៍ការពារសំពាធគំហុក
- ☐ ជួសជុលប្រព័ន្ធគ្លឹក
- ☐ ជួសជុលទ្វារទឹកអាងប្រព័ន្ធមូមលេខ២
- ☐ បន្ថែមខ្នាច់អាងប្រព័ន្ធន១២អាង
- ☐ ជួសជុលប្រព័ន្ធសុញ្ញកាសមូមទឹកទឹកស្អាតលេខ២
- ☐ ជួសជុលប្រព័ន្ធកូរលឿន និងកូរយឺតលេខ២



- ០១/ ការងារប្រព្រឹត្តកម្ម ប្រព័ន្ធចែកចាយទឹកស្អាត
- ០២/ សកម្មភាព និងលទ្ធផលការងារអាជីវកម្ម
- ០៣/ ព័ត៌មានហិរញ្ញវត្ថុក្នុងគ្រួសាររដ្ឋបាល
- ០៤/ ការងារគ្រប់គ្រង និងអភិវឌ្ឍន៍ធនធានមនុស្ស

ក-

## ការងារប្រព្រឹត្តកម្មទឹកស្អាត (ត)



### ក.២.៣- ការងារជួសជុល និងថែទាំប្រព័ន្ធប្រព្រឹត្តកម្ម (រោងចក្រ ចំការមន)



#### ជួសជុល និងថែទាំប្រព័ន្ធប្រព្រឹត្តកម្ម (រោងចក្រ ចំការមន)

- ☑ ជួសជុលម៉ាស៊ីនផ្គុំខ្យល់លាងអាងច្រោះ
- ☑ ជួសជុលផ្លាស់ប្តូរសម្ភារបំភ្លឺភ្លើងក្នុងរោងចក្រ និងស្ថានីយបូមទឹកល្អក់
- ☑ ជួសជុលដំបូលផែ និងជញ្ជាំងនៅស្ថានីយបូមទឹកល្អក់
- ☑ ជួសជុលប្រព័ន្ធលាយ PAC

- ០១/ ការងារប្រព្រឹត្តកម្ម ប្រព័ន្ធចែកចាយទឹកស្អាត
- ០២/ សកម្មភាព និងលទ្ធផលការងារអាជីវកម្ម
- ០៣/ ព័ត៌មានហិរញ្ញវត្ថុក្នុងគ្រួសាររួម
- ០៤/ ការងារគ្រប់គ្រង និងអភិវឌ្ឍន៍ធនធានមនុស្ស

## ក- ការងារប្រព្រឹត្តកម្មទឹកស្អាត (ត) ↗

### ក.២.៤- ការងារជួសជុល និងថែទាំប្រព័ន្ធប្រព្រឹត្តកម្ម (ប្រព័ន្ធ Scada និងអាងតម្កល់ទឹក)



#### ប្រព័ន្ធអគ្គិសនី និង Scada

- ☐ ជួសជុលម៉ូទ័ររូមទឹកល្អក់លេខ១
- ☐ ជួសជុលប្រព័ន្ធ Transceiver (Icom) របស់ប្រព័ន្ធស្ថាជា RTU7 នៅអាងតម្កល់ទឹកច្រាំងចំរេះ និង RTU8 នៅអាងតម្កល់ទឹកតាខ្មៅ
- ☐ ជួសជុលប្រព័ន្ធ Calibrator CA 71 (ឧបករណ៍វាស់ទិន្នន័យ និងបញ្ជូនទិន្នន័យ)
- ☐ ជួសជុលផ្លាស់ប្តូរសម្ភារអគ្គិសនីនៅតាមការិយាល័យ និងអាងតម្កល់ទឹក
- ☐ ជួសជុលផ្លាស់ប្តូរខ្លឹមស្បែកទំនេរនៅទូបញ្ជាមេលាងអាងច្រោះចាស់រោងចក្រភូមិព្រែក
- ☐ ជួសជុលកង្ហាប៊ិចខ្យល់ក្នុងទូ RTU ចំនួន ៤ស្ថានីយនៃប្រព័ន្ធស្ថាជា
- ☐ ជួសជុលប្រព័ន្ធ Magnetic Contactor សម្រាប់ប្តូរនៅម៉ូទ័ររូមទឹកល្អក់រោងចក្រជ្រោយចង្វារ
- ☐ ជួសជុលកែសម្រួលបំពាក់បន្ថែមទិន្នន័យរោងចក្រនិរោធជូលក្នុងប្រព័ន្ធស្ថាជា
- ☐ ជួសជុលកែសម្រួលតម្លើងម៉ាស៊ីនត្រជាក់នៅអាហារដ្ឋាន រ.ទ.ស.ភ
- ☐ ជួសជុលកែសម្រួលប្រព័ន្ធបញ្ជាអាងច្រោះចាស់ចំនួន៣ទូ នៅរោងចក្រភូមិព្រែក
- ☐ ជួសជុលកែសម្រួលសង់ត្រឡប់ម៉ាស៊ីនក្រឡឹងរោងជាង



១-

ប្រព័ន្ធចែកចាយទឹកស្អាត

១.១- ការងារពង្រីកផ្ទៃសេវា

គិតត្រឹមឆ្នាំ១៩៩៣ រ.ទ.ស.ភ មានប្រព័ន្ធចែកចាយទឹកស្អាតប្រវែងសរុប ២៨៨គីឡូម៉ែត្រ ដែលមានបន្ទាត់ផ្គត់ផ្គង់ចាប់ពី៦០ម.ម ដល់ ៧០០ម.ម។ ដោយមានគុណភាពទ្រុឌទ្រោមបន្ទាល់ទុកពី របបកម្ពុជាប្រជាធិបតេយ្យ រួមផ្សំនឹងកង្វះខាតថវិកាសម្រាប់ការជួសជុល-ថែរក្សា និងផ្លាស់ប្តូរថ្មី ធ្វើឲ្យប្រព័ន្ធចែកចាយទឹកស្អាត នៅពេលនោះកាន់តែមានស្ថានភាពទ្រុឌទ្រោមខ្លាំងទៅៗ ក្រោយពីការផ្លាស់ប្តូរបំពង់ចាស់ និងបំពេញផ្ទៃសេវាចាស់ចប់សព្វគ្រប់ ការដាក់បំពង់ថ្មីដើម្បីពង្រីកផ្ទៃសេវាបានអនុវត្តចាប់ពីឆ្នាំ២០០២ និងបន្តរហូតមកដល់បច្ចុប្បន្ន ក្រោមឥណទានរបស់ធនាគារពិភពលោក និងធនាគារអភិវឌ្ឍន៍អាស៊ី ព្រមទាំងទីភ្នាក់ងារបារាំងសម្រាប់អភិវឌ្ឍ។ មកដល់ត្រីមាសទី៣ ឆ្នាំ២០១៣នេះ រ.ទ.ស.ភ មានបំពង់ចែកចាយទឹកសរុបប្រវែង ២.១១៣ គីឡូម៉ែត្រ។



ក្រាហ្វិចបង្ហាញពីប្រវែងបំពង់ដែលបានដាក់តាមឆ្នាំនីមួយៗ (គិតជាគីឡូម៉ែត្រ)

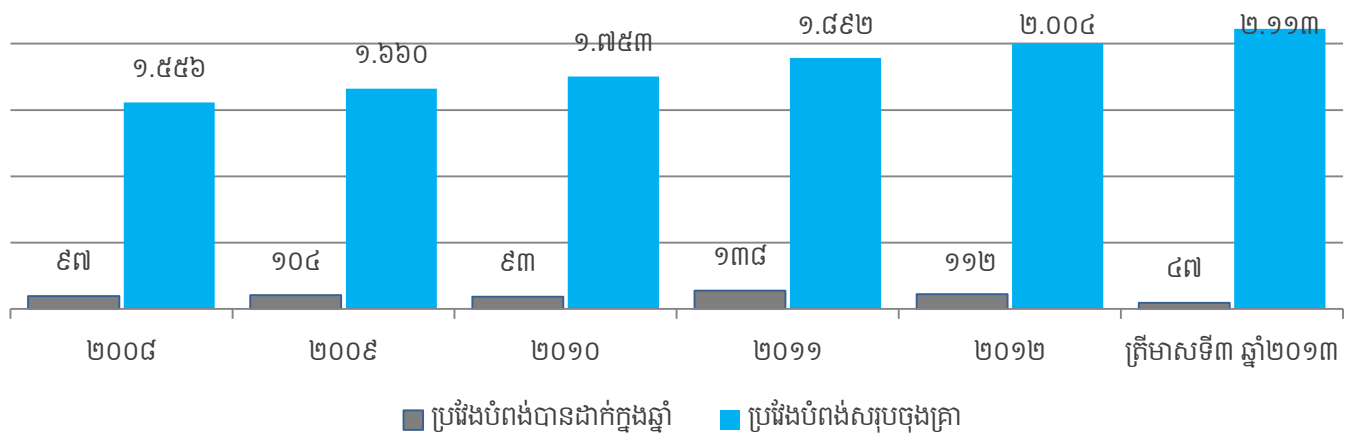



- ០១/ ការងារប្រព្រឹត្តកម្ម ប្រព័ន្ធចែកចាយទឹកស្អាត
- ០២/ សកម្មភាព និងលទ្ធផលការងារអាជីវកម្ម
- ០៣/ ព័ត៌មានហិរញ្ញវត្ថុក្នុងគ្រួសាររដ្ឋបាល
- ០៤/ ការងារគ្រប់គ្រង និងអភិវឌ្ឍន៍ធនធានមនុស្ស

## ខ- ប្រព័ន្ធចែកចាយទឹកស្អាត (ត)

### ខ.១- ការងារពង្រីកផ្លូវសេវា (ត)

**ខ.១.១- បំពង់មេនាំទឹក:** ជាបំពង់មេធំៗមានទំហំចាប់ពី ២៥០ម.ម ឡើងទៅ ដែលមានតួនាទីបញ្ជូនទឹកស្អាត ពីស្ថានីយបូមទឹកស្អាត ទៅបំពង់ចែកចាយ។ បច្ចុប្បន្ន រ.ទ.ស.ភ មានបំពង់មេទំហំធំបំផុត ១.៦០០ម.ម។ ដោយផ្អែកលើតួនាទី និងសម្ភារធាតុក្នុង បំពង់ដូចនេះបំពង់មេនាំទឹក ត្រូវបានកំណត់ឲ្យប្រើប្រាស់ បំពង់ប្រភេទដែកស្វិត (Ductile Iron) ។

**ខ.១.២- បំពង់ចែកចាយទឹក:** ជាបំពង់មានទំហំចាប់ពី ៥០ម.ម ដល់ ២០០ម.ម ដែលទទួលទឹកស្អាតពីបំពង់មេនាំទឹក រួចចែកចាយ ដល់អតិថិជន។ រ.ទ.ស.ភ កំណត់ឲ្យប្រើប្រាស់បំពង់ចែកចាយ ជាប្រភេទ HDPE ព្រោះមានតម្លៃថោកសមរម្យ តែមានគុណភាពខ្ពស់សមស្រប លើកលែងតែបំពង់ចែកចាយក្នុងខណ្ឌ៧មករា និងមួយផ្នែកនៃខណ្ឌទួលគោក ដែលស្ថិតក្នុងគម្រោងជំនួយរបស់ប្រទេសជប៉ុនទើបជាបំពង់ដែកស្វិត ។



ប្រវែងបណ្តាញតាមខណ្ឌនីមួយៗ (គិតជាម៉ែត្រ)

☐ ខណ្ឌឫស្សីកែវ	៣.៣៥៩,០០
☐ ខណ្ឌមានជ័យ	១២.៨៣២,០៣
☐ ខណ្ឌដង្កោ	២.០០៧,៦០
☐ ខណ្ឌសែនសុខ	៩.៩៧៣,០០
☐ ខណ្ឌពោធិ៍សែនជ័យ	១១.៧៨២,២០
☐ ស្រុកតាខ្មៅ	៦.០៥៣,៤០
☐ ស្រុកអង្គស្នួល	-
☐ សំណើច្រកតូចៗក្នុងសង្កាត់ ខណ្ឌក្នុងក្រុង	១.៦៦៩,១៥

គ-

ការងារកាត់បន្ថយទឹកបាត់បង់



គ.១- ការងារជួសជុលទឹកធ្លាយ



ចំនួនលេចធ្លាយទាបជាង បើធៀបនឹងរយៈពេលដូចគ្នាក្នុងត្រីមាសទី៣ ឆ្នាំ២០១២ ដោយទោះជាជាក្នុងត្រីមាសទី៣ ឆ្នាំ ២០១៣ មានការដ្ឋានអភិវឌ្ឍន៍ច្រើន បានដំណើរការពិសេសការដ្ឋានដាក់លូ និងជួសជុលពង្រីកផ្លូវថ្មី តែទោះជាយ៉ាងនេះក្តី ក៏រដ្ឋាករទឹកស្អុយក្រុងភ្នំពេញ នៅតែបន្តអនុវត្តវិធានការកាត់បន្ថយការលេចធ្លាយ ទាំងលើកត្តាអត្តនាម័ត និងសត្យានុម័ត ដោយឡែកទាក់ទងនឹងការលេចធ្លាយដោយកត្តាសត្យានុម័ត យើងបានបង្ខំឲ្យអ្នកបង្កចេញសងការខូចខាត។

ការងារជួសជុល និងថែទាំឧបករណ៍ប្រព័ន្ធផ្គត់ផ្គង់ទឹក

☑ ថែទាំទូត្រួតពិនិត្យប្រព័ន្ធទិន្នន័យ	១០៨ កន្លែង	☑ ដឹកលើកវ៉ានខ្យល់ (Air Valve)	០៥ គ្រឿង
☑ ថែទាំប្រអប់នាឡិកាតំបន់	១០៧ កន្លែង	☑ ជួសជុលថែទាំ បង្គោលពន្លត់អគ្គិភ័យ	៧៥ គ្រឿង
☑ ថែទាំប្រអប់រ៉ឺងទុស	០២ កន្លែង	☑ ការងារដាក់ប៊ូសអាត្មេថ្មី	០២ កន្លែង
☑ ថែទាំប្រអប់រ៉ានស្តុប	១៧ គ្រឿង	☑ ការងារលាងចុងបំពង់	៧១ កន្លែង
☑ ថែទាំប្រអប់រ៉ានខ្យល់	៤៥ គ្រឿង	☑ ប្តូរទីតាំង និងកែសម្រួលបំពង់ ប្រវែង ៣.០៦៩,០០ ម៉ែត្រ៖	
☑ ការងារលើក Valve Box(ថែទាំ-សម្អាត)	៣៤ កន្លែង	- ទំហំ១៣ ម.ម	- ទំហំ៩០ ម.ម
		- ទំហំ១១០ ម.ម	- ទំហំ១៦០ ម.ម
		- ទំហំ២២៥ ម.ម	- ទំហំ៣០០ ម.ម



- ០១/ ការងារប្រតិបត្តិកម្ម ប្រព័ន្ធចែកចាយទឹកស្អាត
- ០២/ សកម្មភាព និងលទ្ធផលការងារអាជីវកម្ម
- ០៣/ ព័ត៌មានហិរញ្ញវត្ថុក្នុងគ្រួសាររដ្ឋបាល
- ០៤/ ការងារគ្រប់គ្រង និងអភិវឌ្ឍន៍ធនធានមនុស្ស

## ក- ការងារកាត់បន្ថយទឹកបាត់បង់ (ត)

### ២- អត្រាទឹកបាត់បង់ និងវិធានការទប់ស្កាត់



អត្រាទឹកបាត់បង់របស់ រដ្ឋាករទឹកស្វយ័តក្រុងភ្នំពេញ នៅក្នុងឆ្នាំ១៩៩៣ មានកម្រិតខ្ពស់បំផុតគឺ ៧២% ប៉ុន្តែអត្រានេះបានថយចុះជាលំដាប់រហូតមកនៅក្នុងរង្វង់៦% តែប៉ុណ្ណោះនៅក្នុងឆ្នាំ២០០៨ ពេលគឺក្នុងរយៈពេលត្រឹមតែ១៥ឆ្នាំ ប៉ុណ្ណោះដែល រ.ទ.ស.ភ បានបន្ថយទឹកបាត់បង់ពី៧២% មកនៅត្រឹម៦,៧៣% ដូចបានបង្ហាញក្នុងក្រាហ្វិចខាងក្រោម។ ការទទួលបានលទ្ធផលល្អប្រសើរក្នុងរយៈពេលខ្លីនេះបានធ្វើឲ្យស្ថាប័នអន្តរជាតិធំៗ វាយតម្លៃខ្ពស់ចំពោះ រ.ទ.ស.ភ តាមរយៈការផ្តល់ជ័យលាភី និងពានរង្វាន់លំដាប់ពិភពលោក។ វិធានការចំនួន ៦ ក្នុងកម្មវិធីកាត់បន្ថយទឹកបាត់បង់គឺ៖ (ទី១) ការងារគ្រប់គ្រងអតិថិជន (ទី២) ការងារគ្រប់គ្រងនាឡិកាទឹក (ទី៣) ការផ្លាស់ប្តូរបំពង់ចាស់ដោយដាក់បំពង់ថ្មី (ទី៤) ការជួសជុលទឹកធ្លាយទាន់ពេលវេលា (ទី៥) ការងារគ្រប់គ្រងទឹកបាត់បង់ជាតំបន់ (ទី៦) ការបង្ការ និងបង្ក្រាបបទល្មើស។

ក្រាហ្វិចបង្ហាញពីអត្រាទឹកបាត់បង់ ពីឆ្នាំ១៩៩៣ ដល់ត្រីមាសទី៣ ឆ្នាំ២០១៣ (គិតជាភាគរយ "%")

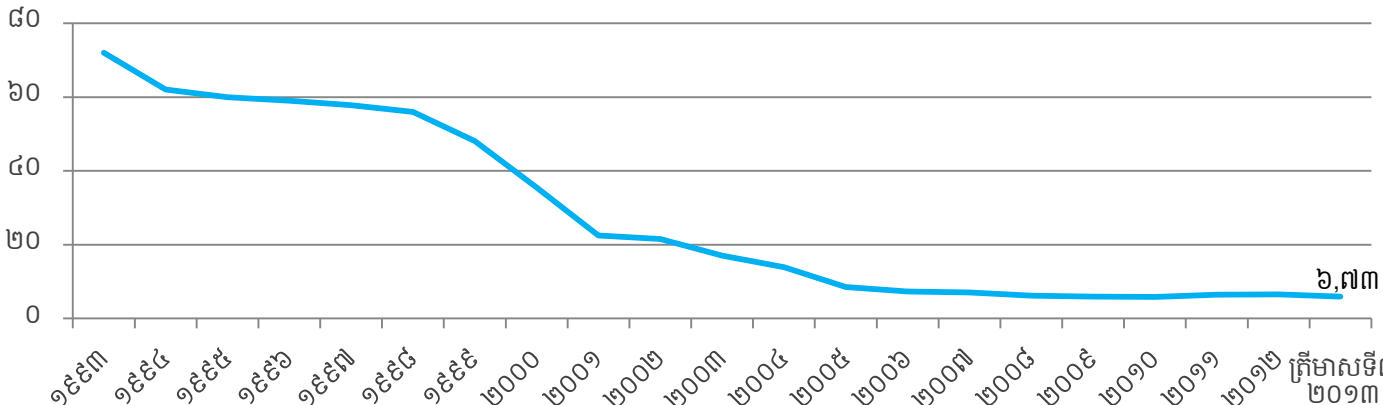



# សកម្មភាព

# និងលទ្ធផលការងារអាជីវកម្ម

សម្រាប់ត្រីមាសទី៣ ឆ្នាំ២០១៣

## តបណ្តាញទឹកជូនអតិថិជន

ការងារ តបណ្តាញទឹកចូលផ្ទះ ត្រូវអនុវត្តតាមបែបបទដំណើរការតាមស្តង់ដារមួយ ដែលមានលក្ខណៈសាមញ្ញ និងងាយអនុវត្តទាំងមន្ត្រី-និយោជិតរបស់ រ.ទ.ស.ភ និងអតិថិជន។ បណ្តាមន្ត្រី-និយោជិត ដែលបំពេញការងារផ្ទាល់ជាមួយអតិថិជន ត្រូវបានអប់រំឲ្យមានអាកប្បកិរិយាសុភាពរាបសារ រម្យទម រាក់ទាក់ ម៉ឺងម៉ាត់ និងជួយសម្រួល ការងារតបណ្តាញទឹក ចូលផ្ទះឲ្យបានឆាប់បំផុត។ ក្នុងករណីពិសេសដូចជាការតបណ្តាញទឹកស្អាតជូនប្រជាពលរដ្ឋនៅតាម សហគមន៍ក្រីក្រនៅតាមតំបន់ជនបទនានា រ.ទ.ស.ភ បានចល័ត មន្ត្រី-និយោជិត ទៅបំពេញការងារនៅសហគមន៍ នោះតែម្តង។ គោលបំណងចម្បងរបស់ រ.ទ.ស.ភ គឺជួយសម្រួលប្រជាពលរដ្ឋក្នុងការបំពេញបែបបទ តបណ្តាញទឹកឲ្យបានលឿន ទទួលបានប្រាក់ថ្លៃជាទឹកនៅនឹងកន្លែង កាត់បន្ថយការចំណាយ លើការធ្វើដំណើររបស់ប្រជាពលរដ្ឋ។

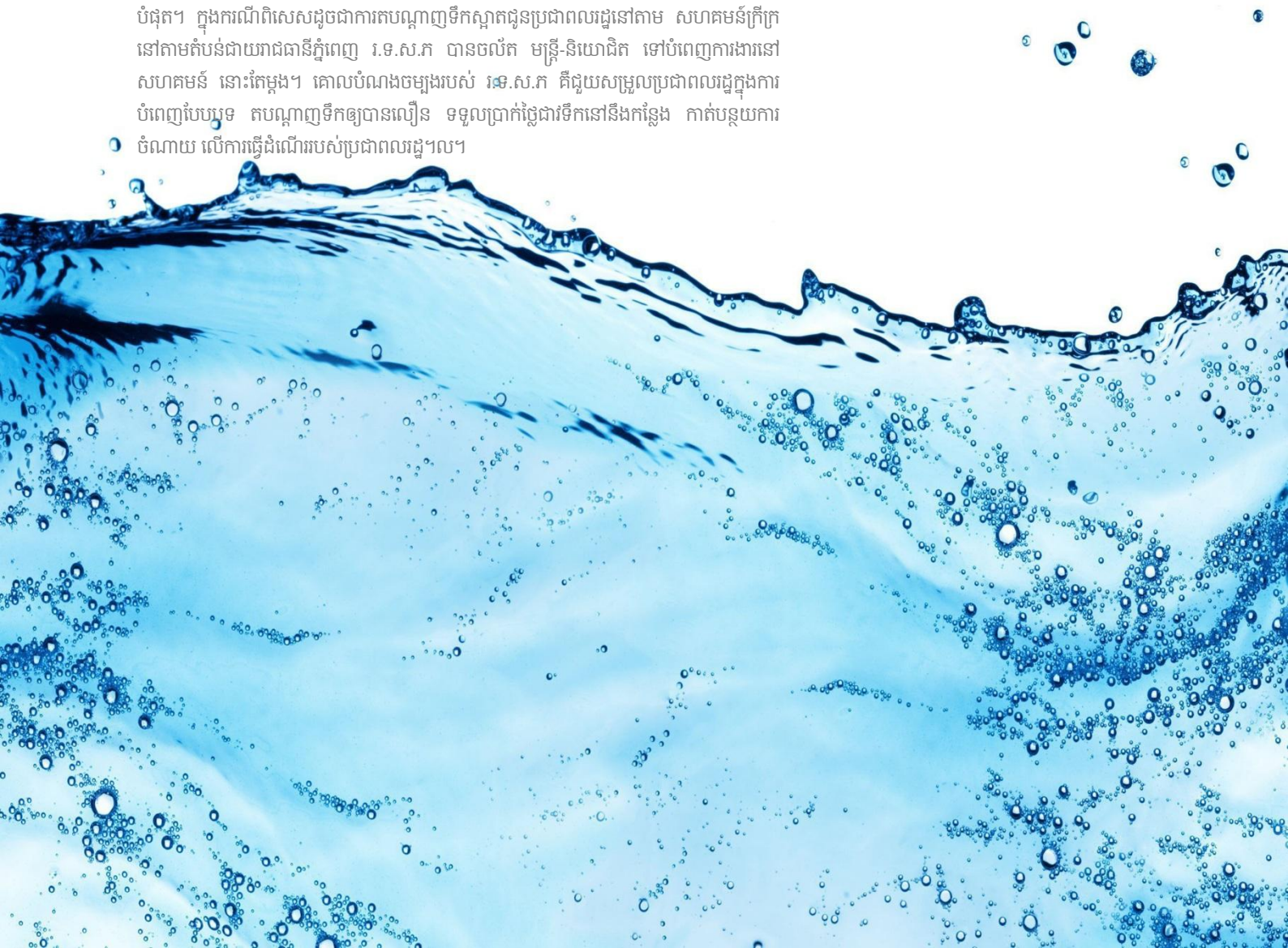

**សកម្មភាព និងលទ្ធផលការងារអាជីវកម្ម**

| សកម្មភាព និងលទ្ធផលការងារអាជីវកម្ម |

**ក-**

**ការងារផ្គត់ផ្គង់ទឹកស្អាតជូនប្រជាពលរដ្ឋដែលមានចំណូលទាប**

**ក.១- លទ្ធផលការងារតបណ្តាញជូនអតិថិជនដែលមានចំណូលទាប**



**លទ្ធផលការងារតបណ្តាញជូនអតិថិជនដែលមានចំណូលទាប (គិតជាចំនួនគ្រួសារ)**

កម្រិតប្រាក់បង់ប្រចាំខែ	សរុប	ក្នុងក្រុង	ជាយក្រុង
បង់រំលស់ ១២ខែ	-	-	-
ឧបត្ថម្ភធន ៣០%	និង បង់រំលស់ ១២ខែ	១១	១១
ឧបត្ថម្ភធន ៥០%	និង បង់រំលស់ ១២ខែ	១២៥	១២៥
ឧបត្ថម្ភធន ៧០%	និង បង់រំលស់ ១២ខែ	២៣០	២២៥
ឧបត្ថម្ភធន ១០០%	និង បង់រំលស់ ០៤ខែ	១៧២	១៦៩
<b>សរុប</b>	<b>៥៣៨</b>	<b>៤</b>	<b>៥៣០</b>

បើគិតចាប់ពីពេលអនុវត្តកម្មវិធី “ផ្គត់ផ្គង់ទឹកស្អាតជូនប្រជាពលរដ្ឋដែលមានចំណូលទាប” រហូតដល់ចុងត្រីមាសទី៣ ឆ្នាំ២០១៣នេះ រដ្ឋាករទឹកស្វយ័តក្រុងភ្នំពេញ បានផ្គត់ផ្គង់ទឹកស្អាតជូនប្រជាពលរដ្ឋដែលមានចំណូលទាបសរុប ៣០.១៨៣បណ្តាញ ស្មើនឹង១៣,៥២% នៃចំនួនបណ្តាញដែលបានតសរុប។ ក្នុងនោះបានឧបត្ថម្ភធនសរុបចំនួន ១៩.៤២៤បណ្តាញ ដែលត្រូវចំណាយទឹកប្រាក់សរុប ៤.៩៧០.៣៥១.៥២០រៀល ស្មើនឹង ១.២៤១.៣៥៣ ដុល្លារអាមេរិក។ ការផ្តល់សេវាទឹកស្អាតនេះ បានធ្វើឲ្យប្រជាពលរដ្ឋដែលមានចំណូលទាប អាចសន្សំសំចៃការចំណាយទៅលើថ្លៃទឹកប្រើប្រាស់បានប្រមាណ៣០.០០០រៀល ក្នុង១ខែ ឬ៣៦០.០០០រៀល ក្នុង១ឆ្នាំ ចំណេញពេលវេលាក្នុងការប្រកបមុខរបរប្រចាំថ្ងៃ កុមារមានពេលគ្រប់គ្រាន់ក្នុងការរៀនសូត្រ និងកំសាន្តសប្បាយ ហើយសុខភាពកាន់តែធានាល្អប្រសើរឡើង ដោយបានកាត់បន្ថយជម្ងឺផ្សេងៗដូចជា កមរមាស់ និងគ្រុនពោះវៀន ជាដើម។



## ខ- ការងារតបណ្តាញចូលផ្ទះ និងគ្រប់គ្រងអតិថិជន

### ការងារតបណ្តាញចូលផ្ទះ និងគ្រប់គ្រងអតិថិជន



**ការងារតបណ្តាញចូលផ្ទះ:** កំណើនអតិថិជនក្នុងគ្រាបានកើនចំនួន ៤.២៥០បណ្តាញ។ ប្រាក់ចំណូលពីការតបណ្តាញមានចំនួន ១.៦៤៧.០៩១.២០០រៀល។

**ការងារគ្រប់គ្រងអតិថិជន:** យើងគ្រប់គ្រងអតិថិជនបានល្អ និងមានប្រសិទ្ធភាពដោយ:

- (ទី១) បញ្ចូលទិន្នន័យអតិថិជនតបណ្តាញថ្មី និងទិន្នន័យនាឡិកាប្តូរថ្មីទៅក្នុងប្រព័ន្ធប្រតិបត្តិ និងទាន់ពេលវេលា មិនលើសពីបីថ្ងៃការងារក្រោយថ្ងៃតបណ្តាញ និងប្តូរនាឡិកា។
- (ទី២) បញ្ចូលរាល់សំណើកែតម្រូវទិន្នន័យអតិថិជនទៅក្នុងប្រព័ន្ធទាន់ពេលវេលា។
- (ទី៣) ធ្វើ Back Up ទុករាល់ថ្ងៃ និងសប្តាហ៍ ទិន្នន័យអតិថិជននៅក្នុងប្រព័ន្ធ ដើម្បីធានាសុវត្ថិភាពដោយធ្វើការត្រួតពិនិត្យនៅរាល់ចុងត្រីមាស ទៀតផង។
- (ទី៤) ធ្វើការថែទាំកុំព្យូទ័រ និង Hardware ទូទាំងអង្គភាពតាមកម្មវិធីដែលបានកំណត់។

ក្រាហ្វិចបង្ហាញពីបំណែងចែកអតិថិជន ចុងត្រីមាសទី៣ ឆ្នាំ២០១៣ (អតិថិជនសរុបចំនួន: ២៤៨.១១៩ អតិថិជន)

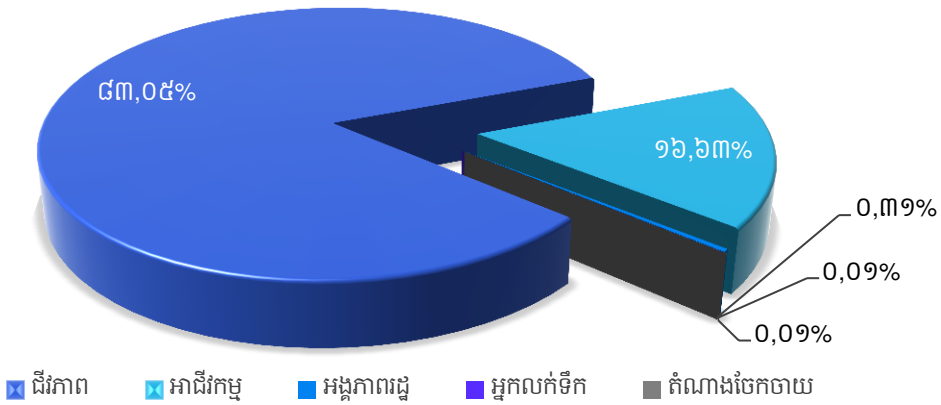

■ អតិថិជនសរុប   
 ■ អតិថិជនប្រភេទដទៃ   
 ■ អតិថិជនប្រភេទដទៃ   
 ■ អតិថិជនប្រភេទដទៃ   
 ■ អតិថិជនប្រភេទដទៃ



# ក- ការងារជួសជុល ប្តូរនាឡិកាទឹក និងចំណូលថ្លៃទឹក

## គ.១- ការងារជួសជុល ប្តូរនាឡិកាទឹក



ការដោះដូរនាឡិកាទឹក២.៨៨៦គ្រឿង ស្មើនឹង៩៦,២០%នៃផែនការ(៣.០០០គ្រឿង)។ ការដោះដូរនាឡិកាអនុវត្តទាបជាងផែនការ ដោយសារកត្តាកម្លាំង និងសម្ភារ។ ទន្ទឹមនឹងការដោះដូរនេះ យើងបានរំលឹកបរិមាណទឹកលម្អៀងបញ្ចូលទៅក្នុងវិក្កយបត្រ ក្នុងរយៈពេលនាឡិកាខូច (៥៥២គ្រឿង) និងបាត់(៣០គ្រឿង) ប្រមាណ៤១.៩៧៨ម<sup>៣</sup> និងនាឡិកាដើរយឺតលើសកម្រិតកំណត់ ៣០២គ្រឿង ប្រមាណ១.៦៤៤ម<sup>៣</sup>។

## គ.២- ចំណូលថ្លៃទឹក

ដើម្បីធានាប្រសិទ្ធភាព និងទិន្នផលកាន់តែល្អប្រសើរ លើការងារប្រមូលប្រាក់ថ្លៃទឹកប្រើប្រាស់ពីអតិថិជន យើងបានបន្តអនុវត្តយន្តការអានមួយថ្ងៃបោះពុម្ពវិក្កយបត្រមួយថ្ងៃ។ ទន្ទឹមនោះយើងបានបន្ត ដំណើរការសាខាទទួលប្រាក់ថ្លៃទឹកចំនួនបួនកន្លែងនៅតាមអាងតម្កល់ទឹកជាយក្រុងទាំងបី និងនៅតាខ្មៅ សំដៅបង្កភាពងាយស្រួលដល់ការទូទាត់ប្រាក់ថ្លៃទឹករបស់អតិថិជន ក៏ដូចជាកាត់បន្ថយការចំណាយក្នុងការធ្វើដំណើររបស់អតិថិជនផងដែរ។ ដោយឡែក យើងក៏បានសហការជាមួយបណ្តាធានាគារ និងក្រុមហ៊ុនបន្តដំណើរការសេវាទូទាត់ថ្លៃទឹកតាមបច្ចេកវិទ្យាទំនើប ដោយប្រើប្រាស់ Internet និងទូរស័ព្ទដៃ។

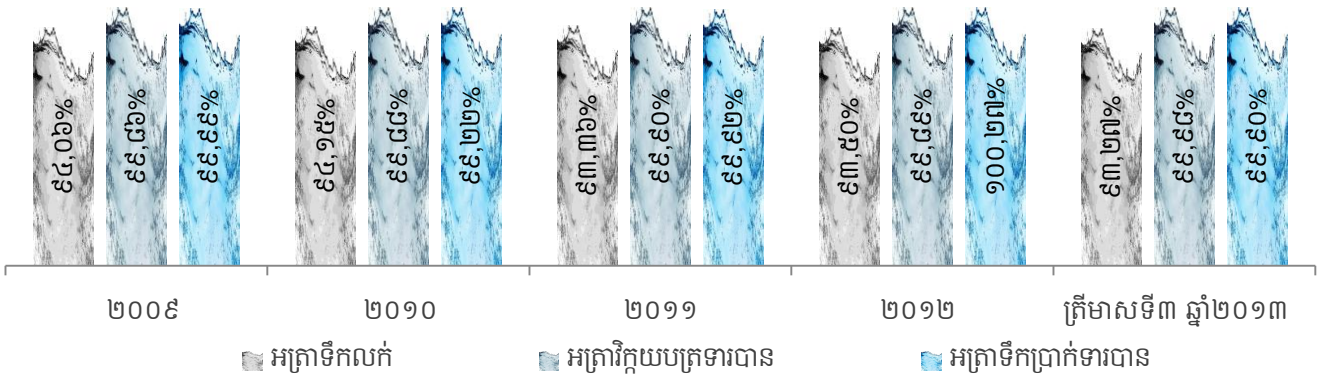

# ព័ត៌មានហិរញ្ញវត្ថុក្នុងគ្រួសារ

សម្រាប់ដំណាច់ការិយបរិច្ឆេទបីខែ ថ្ងៃទី៣០ ខែកញ្ញា ឆ្នាំ២០១៣  
(បានត្រួតពិនិត្យ ប៉ុន្តែមិនបានធ្វើសវនកម្ម)





## ព័ត៌មានហិរញ្ញវត្ថុក្នុងគ្រួសាររង

| ព័ត៌មានហិរញ្ញវត្ថុក្នុងគ្រួសាររង |

### សេចក្តីផ្តើមរបស់អភិបាល

#### របាយការណ៍ក្រុមប្រឹក្សាភិបាល

ក្រុមប្រឹក្សាភិបាលរបស់រដ្ឋាករទឹកស្អាតក្រុងភ្នំពេញ (រ.ទ.ស.ភ) មានសេចក្តីសោមនស្ស សូមបង្ហាញនូវព័ត៌មានហិរញ្ញវត្ថុក្នុងគ្រួសាររងរបស់ខ្លួន ដែលបានត្រួតពិនិត្យឡើងវិញដោយសវនករឯករាជ្យ សម្រាប់ត្រីមាសទី៣ ឆ្នាំ២០១៣ ។

#### កម្មវត្ថុអាជីវកម្ម

កម្មវត្ថុអាជីវកម្មរបស់ រ.ទ.ស.ភ មានដូចខាងក្រោម៖

- ក/ វិនិយោគ កសាង ពង្រីក ដំណើរការ និងជួសជុលថែរក្សាប្រព័ន្ធចែកចាយសម្រាប់ផលិត និងប្រព័ន្ធចែកចាយទឹកស្អាត និងអនាម័យ ។
- ខ/ ប្រើប្រាស់នូវគ្រប់វិធានការដើម្បីបង្កើនផលិតកម្ម-សេវាកម្ម និងធានាគុណភាពទឹកស្អាតឆ្លើយតបទៅនឹងតម្រូវការសម្រាប់ជីវភាពរស់នៅអាជីវកម្ម-សេវាកម្ម និងឧស្សាហកម្ម។
- គ/ ធ្វើអាជីវកម្ម-សេវាកម្ម និងការងារផ្សេងៗទៀត ដែលទាក់ទងនឹងវិស័យទឹកស្អាត និងអនាម័យនៅក្នុង ឬក្រៅប្រទេសតាមការសម្រេចរបស់ក្រុមប្រឹក្សាភិបាល និងដោយអនុលោមតាមច្បាប់។
- ឃ/ សហប្រតិបត្តិការលើផ្នែកបច្ចេកទេស ពាណិជ្ជកម្ម និងហិរញ្ញវត្ថុជាមួយដៃគូអភិវឌ្ឍន៍ ក្នុង និងក្រៅប្រទេស ដើម្បីពង្រីក និងអភិវឌ្ឍ រ.ទ.ស.ភ ទៅតាមគោលនយោបាយរបស់រាជរដ្ឋាភិបាល។
- ង/ ធានាឲ្យបាននូវចីរភាពដំណើរការផលិតកម្ម អាជីវកម្ម និងហិរញ្ញវត្ថុដោយផ្សារភ្ជាប់ជាមួយផលប្រយោជន៍សង្គម។

#### ព័ត៌មានហិរញ្ញវត្ថុ

ព័ត៌មានហិរញ្ញវត្ថុក្នុងគ្រួសាររងសម្រាប់ដំណាច់ការិយបរិច្ឆេទ៣ខែ នៅថ្ងៃទី៣០ ខែកញ្ញា ឆ្នាំ២០១៣ បានបង្ហាញនៅក្នុងរបាយការណ៍លទ្ធផលលម្អិតក្នុងគ្រា នៅទំព័រទី៥៣។

#### ទ្រព្យសកម្ម

នាការលម្អិតនៃរបាយការណ៍នេះ អគ្គនាយក រ.ទ.ស.ភ ពុំបានដឹងពីហេតុការណ៍ណាមួយ ដែលនឹងបណ្តាលឲ្យមានការភ័ន្តច្រឡំដល់ការកំណត់តម្លៃនៃទ្រព្យសកម្មនៅក្នុងព័ត៌មានហិរញ្ញវត្ថុក្នុងគ្រួសាររងរបស់ រ.ទ.ស.ភ នោះទេ ។

#### វិនិស្រ្តប៉ាន់ស្មានតម្លៃ

នាការលម្អិតនៃរបាយការណ៍នេះ អគ្គនាយក រ.ទ.ស.ភ ពុំបានដឹងពីហេតុការណ៍ណាមួយដែលបានកើតឡើង ដែលបណ្តាលឲ្យមានការភ័ន្តច្រឡំ ឬមានភាពមិនត្រឹមត្រូវដល់វិនិស្រ្តប៉ាន់ស្មានតម្លៃដែលបាន អនុវត្តកន្លងមកទៅលើទ្រព្យសកម្ម និងទ្រព្យអកម្មនៅក្នុង ព័ត៌មានហិរញ្ញវត្ថុក្នុងគ្រួសាររងរបស់ រ.ទ.ស.ភ នោះទេ។

#### ទ្រព្យអកម្មថាភាព និងទ្រព្យអកម្មផ្សេងទៀត

នាការលម្អិតនៃរបាយការណ៍នេះគ្មាន៖

- ក/ បន្ទុកណាមួយលើទ្រព្យសកម្មរបស់ រ.ទ.ស.ភ ដែលបានកើតឡើងដោយសារការដាក់បញ្ចាំ សម្រាប់ការធានាចំពោះបំណុល របស់បុគ្គល ណាម្នាក់ឡើយ ចាប់តាំងពីដំណាច់ការិយបរិច្ឆេទមក ឬ
- ខ/ ទ្រព្យអកម្មថាភាពណាមួយកើតឡើងចំពោះ រ.ទ.ស.ភ ចាប់តាំងពីថ្ងៃដំណាច់ការិយបរិច្ឆេទមក។ តាមយោបល់របស់ រ.ទ.ស.ភ ពុំមានទ្រព្យអកម្មថាភាព ឬទ្រព្យអកម្មផ្សេងៗទៀតរបស់ រ.ទ.ស.ភ ដែលត្រូវបានទាមទារឲ្យសងក្នុងអំឡុងពេល៣ខែ ចាប់ពីដំណាច់ត្រីមាសទី២ ឆ្នាំ២០១៣ ដែលនឹងអាចមានការប៉ះពាល់ធ្ងន់ធ្ងរដល់លទ្ធភាពរបស់ រ.ទ.ស.ភ ក្នុងការសងបំណុលរបស់ខ្លួននៅថ្ងៃកំណត់សងនោះទេ។



## សេចក្តីផ្តើមរបស់អភិបាល (ត)



### របាយការណ៍ក្រុមប្រឹក្សាភិបាល (ត)

#### ការផ្លាស់ប្តូរនៃហេតុការណ៍

នាការបរិច្ឆេទនៃរបាយការណ៍នេះ អគ្គនាយក រ.ទ.ស.ភ ពុំបានដឹងពីហេតុការណ៍ណាមួយដែលបានកើតឡើងពាក់ព័ន្ធ នៅក្នុងរបាយការណ៍នេះ ឬក្នុងព័ត៌មានហិរញ្ញវត្ថុក្នុងគ្រួសារសង្ខេប របស់ រ.ទ.ស.ភ ដែលនាំឲ្យចំនួនទឹកប្រាក់ក្នុងព័ត៌មានហិរញ្ញវត្ថុក្នុងគ្រួសារសង្ខេប របស់ រ.ទ.ស.ភ មានកំហុសធ្ងន់ធ្ងរនោះទេ។

#### ប្រតិបត្តិការវិនិយោគ

តាមយោបល់របស់គណៈគ្រប់គ្រងលទ្ធផលហិរញ្ញវត្ថុរបស់ រ.ទ.ស.ភ សម្រាប់ដំណាច់ថ្ងៃទី៣០ ខែកញ្ញា ឆ្នាំ២០១៣ មិនបានទទួលរងនូវឥទ្ធិពលធ្ងន់ធ្ងរ ដែលកើតចេញពីកត្តាផ្សេងៗ ប្រតិបត្តិការ ឬព្រឹត្តិការណ៍ទាំងឡាយដែលមានលក្ខណៈជាសារវន្ត និងមិនធម្មតានោះឡើយ។

#### ព្រឹត្តិការណ៍ក្រោយកាលបរិច្ឆេទនៃរបាយការណ៍ស្ថានភាពហិរញ្ញវត្ថុក្នុងគ្រួសារសង្ខេប

ក្រៅពីព្រឹត្តិការណ៍ផ្សេងៗ ដែលបានបង្ហាញនៅក្នុងព័ត៌មានហិរញ្ញវត្ថុ គ្មានការកើតឡើងនូវប្រតិបត្តិការ ឬព្រឹត្តិការណ៍ទាំងឡាយ ដែលមានលក្ខណៈជាសារវន្ត និងមិនធម្មតាចាប់ពីដំណាច់ការិយបរិច្ឆេទ រហូតដល់កាលបរិច្ឆេទនៃរបាយការណ៍នេះ ដែលនាំឲ្យមានផលប៉ះពាល់យ៉ាងធ្ងន់ធ្ងរដល់ប្រតិបត្តិការហិរញ្ញវត្ថុក្នុងគ្រួសារសង្ខេបរបស់ រ.ទ.ស.ភ សម្រាប់ដំណាច់ថ្ងៃទី៣០ ខែកញ្ញា ឆ្នាំ២០១៣ ដែលបានរាយការណ៍នេះទេ។

#### ការទទួលខុសត្រូវរបស់ក្រុមប្រឹក្សាភិបាលលើព័ត៌មានហិរញ្ញវត្ថុក្នុងគ្រួសារសង្ខេប

អគ្គនាយក រ.ទ.ស.ភ ទទួលខុសត្រូវ និងធានាថា ព័ត៌មានហិរញ្ញវត្ថុក្នុងគ្រួសារសង្ខេប បានរៀបចំឡើងយ៉ាងត្រឹមត្រូវនូវគ្រប់ទិដ្ឋភាពជាសារវន្តទាំងអស់នៃស្ថានភាពហិរញ្ញវត្ថុរបស់ រ.ទ.ស.ភ នាការិយបរិច្ឆេទបីខែ នៅថ្ងៃទី៣០ ខែកញ្ញា ឆ្នាំ២០១៣ និងលទ្ធផលហិរញ្ញវត្ថុ និងលំហូរសាច់ប្រាក់សម្រាប់ដំណាច់ការិយបរិច្ឆេទ។ នៅក្នុងការរៀបចំព័ត៌មានហិរញ្ញវត្ថុក្នុងគ្រួសារសង្ខេបនេះត្រូវ៖

១/ អនុវត្តគោលការណ៍គណនេយ្យដែលសមស្រប ដោយអនុលោមទៅតាមស្តង់ដារគណនេយ្យអន្តរជាតិកម្ពុជា លេខ៣៤ ដែលគាំទ្រដោយការវិនិច្ឆ័យ និងការប៉ាន់ប្រមាណយ៉ាងសមហេតុសមផល ហើយបន្ទាប់មកត្រូវអនុវត្តវាជាប្រចាំ។

២/ គោរពតាមតម្រូវការនៃការបង្ហាញព័ត៌មាន តាមស្តង់ដារគណនេយ្យអន្តរជាតិកម្ពុជា លេខ៣៤ ឬបើមានការងាកចេញណាមួយក្នុងការបង្ហាញឲ្យមានភាពពិត និងត្រឹមត្រូវ ការងាកចេញទាំងនេះត្រូវបានដាក់បង្ហាញ ពន្យល់ និងកំណត់បរិមាណមួយដែលសមស្របនៅក្នុងព័ត៌មានហិរញ្ញវត្ថុក្នុងគ្រួសារសង្ខេប។

៣/ ថែរក្សាបញ្ជីគណនេយ្យឲ្យបានគ្រប់គ្រាន់ និងប្រព័ន្ធគ្រប់គ្រងផ្ទៃក្នុងដែលមានប្រសិទ្ធភាព។

៤/ រៀបចំរបាយការណ៍ហិរញ្ញវត្ថុ ដោយផ្អែកលើមូលដ្ឋាននិរន្តរភាព លើកលែងតែមានការសន្មតថា រ.ទ.ស.ភ មិនមានលក្ខណៈសមស្របក្នុងការបន្តប្រតិបត្តិការនៅពេលអនាគត ដែលអាចប៉ាន់ស្មានបាន និង

៥/ គ្រប់គ្រង ដឹកនាំ រ.ទ.ស.ភ យ៉ាងមានប្រសិទ្ធភាព និងចូលរួមរាល់ការសម្រេចចិត្តលើបញ្ហាសំខាន់ៗទាំងអស់ ដែលអាចប៉ះពាល់ដល់ប្រតិបត្តិការ ការអនុវត្ត និងធានាថាការសម្រេចចិត្តទាំងនោះ ត្រូវបានឆ្លុះបញ្ចាំងយ៉ាងត្រឹមត្រូវនៅក្នុងរបាយការណ៍ហិរញ្ញវត្ថុ។

## សេចក្តីថ្លែងរបស់អភិបាល (ត)

### របាយការណ៍ក្រុមប្រឹក្សាភិបាល (ត)

#### របាយការណ៍ក្រុមប្រឹក្សាភិបាល

តាងនាមឲ្យរដ្ឋាករទឹកស្អាតក្រុងភ្នំពេញ យើងខ្ញុំបានអាន និងឯកភាព ដោយធានាអះអាងថា របាយការណ៍ហិរញ្ញវត្ថុ រួមទាំងកំណត់សម្គាល់ ដែលភ្ជាប់មកជាមួយនេះ បានបង្ហាញយ៉ាងត្រឹមត្រូវនូវគ្រប់ទិដ្ឋភាពជាសារវន្តទាំងអស់ នៃស្ថានភាពហិរញ្ញវត្ថុរបស់ រ.ទ.ស.ភ នាការិយបរិច្ឆេទ៣ខែ នៅថ្ងៃទី៣០ ខែកញ្ញា ឆ្នាំ២០១៣ ព្រមទាំងលទ្ធផលហិរញ្ញវត្ថុ និងលំហូរសាច់ប្រាក់សម្រាប់ដំណាច់ការិយបរិច្ឆេទ ដោយអនុលោមទៅតាមស្តង់ដារ គណនេយ្យអន្តរជាតិកម្ពុជា លេខ៣៤។

**ម៉េង សុភិធាវី**

ប្រធានក្រុមប្រឹក្សាភិបាល



ហត្ថលេខា

ថ្ងៃទី០៦ ខែធ្នូ ឆ្នាំ២០១៣

កាលបរិច្ឆេទ

**ស៊ីម ស៊ីថា**

អភិបាល

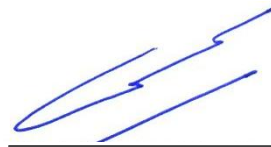

ហត្ថលេខា

ថ្ងៃទី០៦ ខែធ្នូ ឆ្នាំ២០១៣

កាលបរិច្ឆេទ

**ជូ វិជិត្ត**

អភិបាល



ហត្ថលេខា

ថ្ងៃទី០៦ ខែធ្នូ ឆ្នាំ២០១៣

កាលបរិច្ឆេទ

**កើត វៃ**

អភិបាល



ហត្ថលេខា

ថ្ងៃទី០៦ ខែធ្នូ ឆ្នាំ២០១៣

កាលបរិច្ឆេទ

**យុត វុត្សារិទ្ធ**

អភិបាល

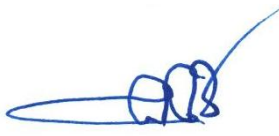

ហត្ថលេខា

ថ្ងៃទី០៦ ខែធ្នូ ឆ្នាំ២០១៣

កាលបរិច្ឆេទ

**ចាន យុនហ្វេង**

អភិបាល



ហត្ថលេខា

ថ្ងៃទី០៦ ខែធ្នូ ឆ្នាំ២០១៣

កាលបរិច្ឆេទ

**អេង សេង មូរី**

អភិបាល

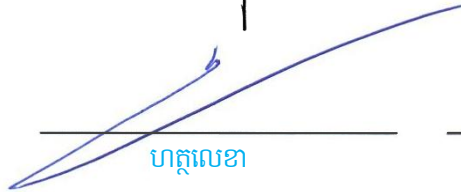

ហត្ថលេខា

ថ្ងៃទី០៦ ខែធ្នូ ឆ្នាំ២០១៣

កាលបរិច្ឆេទ



**របាយការណ៍ស្តីពីការត្រួតពិនិត្យលើព័ត៌មានហិរញ្ញវត្ថុក្នុងគ្រាសង្ខេប  
ជូនចំពោះភាគហ៊ុនិករបស់រដ្ឋាករទឹកស្វយ័តក្រុងភ្នំពេញ**

**សេចក្តីផ្តើម**

យើងខ្ញុំបានធ្វើការត្រួតពិនិត្យលើរបាយការណ៍ស្ថានភាពហិរញ្ញវត្ថុក្នុងគ្រាដែលបានភ្ជាប់មកជាមួយ របស់រដ្ឋាករទឹកស្វយ័តក្រុងភ្នំពេញ នៅថ្ងៃទី៣០ ខែកញ្ញា ឆ្នាំ២០១៣ ព្រមទាំងរបាយការណ៍លទ្ធផលលម្អិតក្នុងគ្រាសម្រាប់ដំណាច់ការិយបរិច្ឆេទ ៣ខែ និង ៩ខែ របាយការណ៍បម្រែបម្រួល មូលធន និងរបាយការណ៍លំហូរសាច់ប្រាក់សម្រាប់ដំណាច់ការិយបរិច្ឆេទ១ខែ និងការបង្ហាញជូននូវព័ត៌មានហិរញ្ញវត្ថុក្នុងគ្រាសង្ខេប។ គណៈគ្រប់គ្រងទទួលខុសត្រូវក្នុងការរៀបចំ និងបង្ហាញជូននូវព័ត៌មានហិរញ្ញវត្ថុក្នុងគ្រាសង្ខេបដោយស្របទៅតាមស្តង់ដារគណនេយ្យអន្តរជាតិនៃកម្ពុជាលេខ ៣៤ ស្តីពី "របាយការណ៍ហិរញ្ញវត្ថុក្នុងគ្រា"។ ការទទួលខុសត្រូវរបស់យើងខ្ញុំ គឺបញ្ចេញសេចក្តីសន្និដ្ឋានលើព័ត៌មានហិរញ្ញវត្ថុក្នុងគ្រាសង្ខេប ដោយផ្អែកលើការត្រួតពិនិត្យរបស់ យើងខ្ញុំ។

**ដែនកំណត់នៃការត្រួតពិនិត្យ**

យើងខ្ញុំបានធ្វើការត្រួតពិនិត្យដោយអនុលោមទៅតាមស្តង់ដារអន្តរជាតិកម្ពុជា លើការត្រួតពិនិត្យលេខ ២៤១០ ស្តីពី "ការត្រួតពិនិត្យព័ត៌មានហិរញ្ញវត្ថុក្នុងគ្រា ដែលធ្វើឡើងដោយសវនករឯករាជ្យរបស់អង្គភាព"។ ការត្រួតពិនិត្យលើព័ត៌មានហិរញ្ញវត្ថុក្នុងគ្រា រួមមានការចោទជាសំណួរទៅអ្នកទទួលខុសត្រូវផ្នែកហិរញ្ញវត្ថុ និងគណនេយ្យ និងអនុវត្តការវិភាគ និងនីតិវិធីត្រួតពិនិត្យផ្សេងៗទៀត។ ការត្រួតពិនិត្យមានដែនកំណត់យ៉ាងតូច ជាងការធ្វើសវនកម្ម ដែលអនុលោមទៅតាមស្តង់ដារអន្តរជាតិ ស្តីពីសវនកម្មនៃកម្ពុជា។ ជាលទ្ធផលការត្រួតពិនិត្យនេះមិនអាចធ្វើឱ្យយើងខ្ញុំធ្វើការធានាអះអាងអំពីបញ្ហាសំខាន់ៗ ដូចដែលយើងខ្ញុំអាចដឹងក្នុងការធ្វើសវនកម្មនោះទេ។ ដូច្នេះ យើងខ្ញុំមិនបញ្ចេញមតិយោបល់សវនកម្មទេ។

**សេចក្តីសន្និដ្ឋាន**

យោងទៅតាមការត្រួតពិនិត្យរបស់យើងខ្ញុំ យើងខ្ញុំកត់សម្គាល់ឃើញថាមិនមានបញ្ហាណាមួយ ដែលធ្វើឱ្យយើងខ្ញុំជឿជាក់ថាព័ត៌មានហិរញ្ញវត្ថុ ក្នុងគ្រាសង្ខេបដែលបានភ្ជាប់មកជាមួយ មិនបានរៀបចំនូវគ្រប់ទិដ្ឋភាពជាសារវន្តទាំងអស់ ដោយស្របទៅតាមស្តង់ដារគណនេយ្យអន្តរជាតិកម្ពុជាលេខ៣៤ ស្តីពី "របាយការណ៍ហិរញ្ញវត្ថុក្នុងគ្រា" នោះទេ។

ជ. PricewaterhouseCoopers (Cambodia) Ltd.



**គុយ លីម  
នាយក**

រាជធានីភ្នំពេញ ព្រះរាជាណាចក្រកម្ពុជា  
កាលបរិច្ឆេទ៖ ថ្ងៃទី៦ ខែធ្នូ ឆ្នាំ២០១៣



**ក- របាយការណ៍ស្ថានភាពហិរញ្ញវត្ថុក្នុងគ្រួសាររដ្ឋបាល** (គិតត្រឹមថ្ងៃទី៣០ ខែកញ្ញា ឆ្នាំ២០១៣)

	កំណត់ សម្គាល់	៣០ កញ្ញា ២០១៣ ពាន់រៀល (បានត្រួតពិនិត្យ ប៉ុន្តែ មិនបានធ្វើសវនកម្ម)	៣១ ធ្នូ ២០១២ ពាន់រៀល (បានធ្វើសវនកម្ម)
<b>ទ្រព្យសកម្ម</b>			
<b>ទ្រព្យសកម្មរយៈពេលវែង</b>			
ទ្រព្យសម្បត្តិ រោងចក្រ និងបរិក្ខារ	ង.៧	៨៣១.០០១.២៧៤	៧៤១.៦៦១.០៤៩
ទ្រព្យសកម្មអរូបី		២.៥០៣.៩៩៧	១.២៨២.៤៥៥
ឥណទានផ្តល់ឱ្យរដ្ឋាករទឹកខេត្តពោធិ៍សាត់	ង.២១	៦១០.៩៤៧	៦២០.៧៥៩
ឥណទានផ្តល់ឱ្យបុគ្គលិក	ង.២១	៦.៧៥៤.២៩៤	៦.០៧៣.២៦៨
		<b>៨៤០.៨៧០.៥១២</b>	<b>៧៧៩.៦៣៧.៥៣១</b>
<b>ទ្រព្យសកម្មរយៈពេលខ្លី</b>			
សន្និធិ		៤២.០៤២.៦៦៥	៥៩.៧១២.៨៣១
គណនីអតិថិជនពាណិជ្ជកម្ម និងគណនីអតិថិជនផ្សេងៗ		៣៤.៣០៦.៤៩៤	២៨.២៧១.៤៧០
ឥណទានផ្តល់ឱ្យរដ្ឋាករទឹកខេត្តពោធិ៍សាត់	ង.២១	៧៩.៣៩៧	៧៤.៧៤២
ពន្ធលើប្រាក់ចំណេញត្រូវទទួលក្នុងគ្រា	ង.៨	៤.៩៦៧.១៥៧	-
វិនិយោគរយៈពេលខ្លី	ង.៩	១៧៣.២៧៩.០៤៥	១៤៨.០០៨.៦១៩
សាច់ប្រាក់ និងសាច់ប្រាក់សមមូល		៦.៩៦៥.៣២៥	១៣.៩៧៦.០៣៧
		<b>២៦១.២៤០.០៨៣</b>	<b>២៥០.០៤៣.៦៩៩</b>
<b>ទ្រព្យសកម្មសរុប</b>		<b>១.១០២.១១០.៥៩៥</b>	<b>៩៩៩.៦៨១.២៣០</b>
<b>មូលធន និងបំណុល</b>			
<b>មូលធនរបស់ភាគហ៊ុនិក</b>			
មូលធនភាគហ៊ុន		៥៤១.២២៧.២៨២	៥៤១.២២៧.២៨២
ទុនបម្រុង		១១៥.៨៦៦.៣២០	៨៣.៨៥៤.៥១៤
ចំណេញរក្សាទុក		៣០.៦០៨.០៧០	៣៤.៤២០.៩៦១
<b>មូលធនសរុប</b>		<b>៦៨៧.៧០១.៦៧២</b>	<b>៦៥៩.៥០២.៧៥៧</b>
<b>បំណុល</b>			
<b>បំណុលរយៈពេលវែង</b>			
កាតព្វកិច្ចសោធននិវត្តន៍	ង.១០	២៦.៩៤៦.០៩៩	២៦.១៦៥.២៣៥
បំណុលពន្ធពន្យារលើប្រាក់ចំណេញ		២៥.១០០.៧២១	១៨.២៩៣.៤០៧
ប្រាក់កម្ចី		២៣៥.២៥១.៣០៦	១៩២.១៧១.៣២៤
ប្រាក់កក់របស់អតិថិជន		៣០.៤៥៤.៧៧៤	២៧.៧៨៦.៩៨៧
ប្រាក់ធានាប្រតិបត្តិការ		-	៧.៨៧១.៨៦៨
ជំនួយពន្យារពីរដ្ឋាភិបាល និងជំនួយផ្សេងៗ	ង.១១	៣៥.៩២៩.៧៣៣	៧.១១៤.០២៨
		<b>៣៥៣.៦៨៦.៦៣៣</b>	<b>២៧៧.៤០២.៨៤៩</b>
<b>បំណុលរយៈពេលខ្លី</b>			
ប្រាក់កម្ចី		២៣.២០៤.៣៥៥	១៤.៥៣៨.២០៦
ពន្ធលើប្រាក់ចំណេញត្រូវបង់ក្នុងគ្រា	ង.៨	-	៨៩៣.៨១៧
គណនីអ្នកផ្គត់ផ្គង់ពាណិជ្ជកម្ម និងគណនីអ្នកផ្គត់ផ្គង់ផ្សេងៗ	ង.១២	៣៧.៥២១.៩៣៥	៤៥.៣៤៣.៦០១
		<b>៦០.៧២៦.២៩០</b>	<b>៦០.៧៧៥.៦២៤</b>
<b>បំណុលសរុប</b>		<b>៤១៤.៤១២.៩២៣</b>	<b>៣៤០.១៧៨.៤៧៣</b>
<b>មូលធន និង បំណុលសរុប</b>		<b>១.១០២.១១០.៥៩៥</b>	<b>៩៩៩.៦៨១.២៣០</b>

កំណត់សម្គាល់ដែលបានភ្ជាប់មកជាមួយពីទំព័រទី ៥៧ ដល់ទំព័រទី ៦៦ ជាផ្នែកមួយនៃព័ត៌មានហិរញ្ញវត្ថុក្នុងគ្រួសាររដ្ឋបាលនេះ។

**ខ- របាយការណ៍លទ្ធផលលម្អិតក្នុងគ្រួសារ** (សម្រាប់ដំណាច់ការិយបរិច្ឆេទ ៣ខែ ថ្ងៃទី៣០ ខែកញ្ញា ឆ្នាំ២០១៣)

	កំណត់សម្គាល់	ដំណាច់ការិយបរិច្ឆេទ ៣ខែ	
		៣០ កញ្ញា ២០១៣ ពាន់រៀល (បានត្រួតពិនិត្យ ប៉ុន្តែមិនបានធ្វើសវនកម្ម)	៣០ កញ្ញា ២០១២ ពាន់រៀល (បានត្រួតពិនិត្យ ប៉ុន្តែមិនបានធ្វើសវនកម្ម)
<b>ចំណូល</b>			
ការលក់		៣៥.១០៨.២៣៦	៣២.៣២៦.១១៩
ចំណូលពីសេវាសាងសង់	ង.១៣	-	១.៧៧៩.០៤៣
ចំណូលផ្សេងៗ		២.២២០.៨៥៣	១.១០៩.២៩០
		<b>៣៧.៣២៩.០៨៩</b>	<b>៣៥.២១៤.៤៥២</b>
<b>ចំណាយ</b>			
ចំណាយរំលស់ទ្រព្យសកម្មរូបី និងទ្រព្យសកម្មអរូបី		(៧.៩៦៨.៨៦១)	(៥.៣០០.៤០៨)
ចំណាយថ្លៃឆ្នើង		(៦.៦៤៧.១៩១)	(៦.៣៧០.៣៥២)
ចំណាយប្រាក់បៀវត្ស ប្រាក់ឈ្នួល និងចំណាយពាក់ព័ន្ធផ្សេងៗ		(៤.៧១១.៣៤៩)	(៤.៦៤៧.៦៥៩)
ចំណាយវត្ថុធាតុដើមសម្រាប់ផលិតទឹកស្អាត		(៩៥៣.៦៨៩)	(៩០៨.២៣១)
ចំណាយវត្ថុធាតុដើមសម្រាប់តភ្ជាប់បណ្តាញទៅតាមគេហដ្ឋាន		(១.៤៥៤.០១២)	(១.៣៨០.៥៥៥)
ចំណាយជួសជុល និងថែទាំ		(៨១៩.៩៧៥)	(១.៤៣២.៧៤៩)
ចំណាយសេវាសាងសង់		២០៤.៤៤៦	(១.៦២៧.៧៥៣)
ចំណាយប្រតិបត្តិការផ្សេងៗ		(៦៨៥.៦១១)	(៣១៣.៤១៨)
ខាតពីការប្តូររូបិយប័ណ្ណ - សុទ្ធ		(៣៣៨.២៥០)	(៩៩២.៧៦៥)
		<b>(២៣.៣៧៤.៤៩២)</b>	<b>(២២.៩៧៣.៩៣០)</b>
<b>ចំណេញប្រតិបត្តិការ</b>		<b>១៣.៩៥៤.៥៩៧</b>	<b>១២.២៤០.៥២២</b>
ចំណូលការប្រាក់		២.១៣៨.៧៧២	១.៣១១.២៨០
ចំណាយការប្រាក់		(៦.៨៤៨.២២៥)	(៣.៨២៥.២៨០)
ចំណាយ/ការប្រាក់-សុទ្ធ		(៤.៧០៩.៤៥៣)	(២.៥១៤.០០០)
<b>ចំណេញមុនបង់ពន្ធលើប្រាក់ចំណេញ</b>		<b>៩.២៧៤.១១៤</b>	<b>៩.៧១២.៥២២</b>
ចំណាយពន្ធលើប្រាក់ចំណេញ		(១.៤៤០.៥៥១)	(១.៧៤៤.៧៩៦)
<b>ចំណេញក្នុងការិយបរិច្ឆេទ</b>		<b>៧.៨៣៣.៥៦៣</b>	<b>៧.៩៦៧.៧២៦</b>
ចំណូលលម្អិតផ្សេងៗ		-	-
ខ្ទង់គណនីដែលមិនបានបែងចែកចំណេញ ឬខាត		-	-
ចំណេញពីការវាយតម្លៃហានិភ័យកាតព្វកិច្ចសោធននិវត្តន៍		១៨២.៩១៩	-
<b>លទ្ធផលលម្អិតក្នុងការិយបរិច្ឆេទ</b>		<b>៧.៨៣៦.៤៨២</b>	<b>៧.៩៦៧.៧២៦</b>
<b>ចំណេញរបស់ភាគហ៊ុនិក</b>		<b>៧.៨០៤.៥៩៣</b>	<b>៧.៩៤១.៧២៦</b>
<b>លទ្ធផលលម្អិតសរុបរបស់ភាគហ៊ុនិក</b>		<b>៧.៨៣៦.៤៨២</b>	<b>៧.៩៦៧.៧២៦</b>

ចំណេញក្នុង១ភាគហ៊ុន(ជាប្រាក់រៀល) របស់ភាគហ៊ុនិកភ្នាក់ងារទឹកក្នុងការិយបរិច្ឆេទនេះ មានដូចខាងក្រោម៖

ចំណេញក្នុងមួយភាគហ៊ុនជាមូលដ្ឋាន (basic earnings per share)	ង.១៥	៩១,៨៤	៩១,៧៧
ចំណេញក្នុងមួយភាគហ៊ុនថយចុះ (diluted earnings per share)	ង.១៥	៩១,៨៤	៩១,៧៧

កំណត់សម្គាល់ដែលបានភ្ជាប់មកជាមួយព័ត៌មានហិរញ្ញវត្ថុ ៥៧ ដល់ទំព័រទី ៦៦ ជាផ្នែកមួយនៃព័ត៌មានហិរញ្ញវត្ថុក្នុងគ្រួសារនេះ។

## ខ- របាយការណ៍លទ្ធផលលម្អិតក្នុងគ្រួសាររដ្ឋបាល (សម្រាប់ដំណាច់ការិយបរិច្ឆេទ ៩ខែ ថ្ងៃទី៣០ ខែកញ្ញា ឆ្នាំ២០១៣)

កំណត់សម្គាល់	ដំណាច់ការិយបរិច្ឆេទ ៩ខែ	
	៣០ កញ្ញា ២០១៣ <i>ពាន់រៀល</i> <small>(បានត្រួតពិនិត្យ ប៉ុន្តែមិនបានធ្វើសវនកម្ម)</small>	៣០ កញ្ញា ២០១២ <i>ពាន់រៀល</i> <small>(បានត្រួតពិនិត្យ ប៉ុន្តែមិនបានធ្វើសវនកម្ម)</small>
<b>ចំណូល</b>		
ការលក់	១០២.៤១៨.៧៥២	៩១.៤១៣.១៧១
ចំណូលពីសេវាសាងសង់	៧.២៤៩.៣៩២	២.០១២.៧៨១
ចំណូលផ្សេងៗ	៥.៣២៤.៩៥៦	៤.២៧៥.៦៣២
	<b>១១៤.៩៩៣.១០០</b>	<b>៩៧.៧០១.៥៨៤</b>
<b>ចំណាយ</b>		
ចំណាយរំលស់ទ្រព្យសកម្មរូបិយ និងទ្រព្យសកម្មអរូបិយ	(១៨.៧៣៣.២៩២)	(១៦.១០០.៣៦៨)
ចំណាយថ្លៃភ្លើង	(២១.៦៥៦.០៩១)	(១៩.៧៨១.០៩៦)
ចំណាយប្រាក់បៀវត្ស ប្រាក់ឈ្នួល និងចំណាយពាក់ព័ន្ធផ្សេងៗ	(១៤.៦១៦.៥៤៧)	(១៦.២៦៣.៥៣៩)
ចំណាយវត្ថុធាតុដើមសម្រាប់ផលិតទឹកស្អាត	(២.៣០៧.១១៩)	(៣.០៤៣.២៨៤)
ចំណាយវត្ថុធាតុដើមសម្រាប់គ្រប់បណ្តាញទៅតាមគេហដ្ឋាន	(៤.១៧៧.១៣៨)	(៣.៥៣៧.១៩៨)
ចំណាយជួសជុល និងថែទាំ	(២.៨៦០.០២០)	(៣.០០៦.៣៥៥)
ចំណាយសេវាសាងសង់	(៦.៦៧៧.០០២)	(១.៨៦១.៤៩១)
ចំណាយប្រតិបត្តិការផ្សេងៗ	(៣.៧៦០.៩៨២)	(២.៩៧២.៨៦៣)
ចំណេញ / (ខាត) ពីការប្តូររូបិយប័ណ្ណ - សុទ្ធ	១.៦៩៩.៧៧៦	(១.០២១.៤៨៦)
	<b>(៧៣.០៨៨.៤១៥)</b>	<b>(៦៧.៥៨៧.៦៨០)</b>
<b>ចំណេញប្រតិបត្តិការ</b>	៤១.៩០៤.៦៨៥	៣០.១១៣.៩០៤
ចំណូលការប្រាក់	៦.៤៥៣.៣៥៨	៥.២៣៣.៩៥៦
ចំណាយការប្រាក់	(១០.៥៧៤.០៨៧)	(៤.១០៧.៩២៨)
ចំណូល/(ខាត)ការប្រាក់ - សុទ្ធ	៥.៨៣២.៦០៦	១.១២៦.០៣២
<b>ចំណេញមុនបង់ពន្ធលើប្រាក់ចំណេញ</b>	៣៧.១៦៦.៥៦៤	៣១.៣៦៦.០០៤
ចំណាយពន្ធលើប្រាក់ចំណេញ	(៧.៥៥១.១៦១)	(៥.៨០៥.៥០៥)
<b>ចំណេញក្នុងការិយបរិច្ឆេទ</b>	<b>៣០.៦១៥.៤០៣</b>	<b>២៥.៥៦០.៤៩៩</b>
ចំណូលលម្អិតផ្សេងៗ	-	-
ខ្ទង់គណនីដែលមិនបានបែងចែកចំណេញ ឬខាត	-	-
ចំណេញពីការវាយតម្លៃហានិភ័យកាតព្វកិច្ចសោធននិវត្តន៍	៣៧៥.២៧៧	-
<b>លទ្ធផលលម្អិតក្នុងការិយបរិច្ឆេទ</b>	<b>៣០.៦១៥.៤០៣</b>	<b>២៥.៥៦០.៤៩៩</b>
<b>ចំណេញរបស់ភាគហ៊ុនិក</b>	<b>៣០.៦១៥.៤០៣</b>	<b>២៥.៥៦០.៤៩៩</b>
<b>លទ្ធផលលម្អិតសរុបរបស់ភាគហ៊ុនិក</b>	<b>៣០.៦១៥.៤០៣</b>	<b>២៥.៥៦០.៤៩៩</b>
<b>ចំណេញក្នុង១ភាគហ៊ុន(ជាប្រាក់រៀល) របស់ភាគហ៊ុនិករដ្ឋាករទឹកក្នុងការិយបរិច្ឆេទនេះ មានដូចខាងក្រោម៖</b>		
ចំណេញក្នុងមួយភាគហ៊ុនជាមូលដ្ឋាន (basic earnings per share)	៥.១៥	៣៥១,៩៣
ចំណេញក្នុងមួយភាគហ៊ុនថយចុះ (diluted earnings per share)	៥.១៥	៣៥១,៩៣

កំណត់សម្គាល់ដែលបានភ្ជាប់មកជាមួយព័ត៌មានហិរញ្ញវត្ថុ ៥៧ ដល់ទំព័រទី ៦៦ ជាផ្នែកមួយនៃព័ត៌មានហិរញ្ញវត្ថុក្នុងគ្រួសាររដ្ឋបាលនេះ។



**គ- របាយការណ៍បម្រែបម្រួលមូលធនក្នុងគ្រួសារសង្ខេប** (សម្រាប់ដំណាច់ការិយបរិច្ឆេទខែ ថ្ងៃទី៣០ ខែកញ្ញា ឆ្នាំ២០១៣)

**ផែនការបេសកកម្មហិរញ្ញវត្ថុ**

សម្រាប់ដំណាច់ការិយបរិច្ឆេទខែ ថ្ងៃទី៣០ ខែកញ្ញា ឆ្នាំ២០១៣

(បានត្រួតពិនិត្យ ប៉ុន្តែមិនបានធ្វើសវនកម្ម)

	មូលធនភាគហ៊ុន ពាន់រៀល	ទុនបម្រុង ពាន់រៀល	ចំណេញរក្សាទុក ពាន់រៀល	សរុប ពាន់រៀល
<b>សមតុល្យតិចត្រីមថ្ងៃទី០១ ខែមករា ឆ្នាំ២០១៣</b>	<b>៥៤១.២២៧.២៨២</b>	<b>៨៣.៨៥៤.៥១៤</b>	<b>៣៤.៤២០.៩៦១</b>	<b>៦៥៩.៥០២.៧៥៧</b>
ចំណេញក្នុងការិយបរិច្ឆេទ	-	-	៣០.២៣២.៧៩៥	៣០.២៣២.៧៩៥
ចំណេញពីការវាយតម្លៃហានិភ័យកាតព្វកិច្ចសោធននិវត្តន៍	-	-	៣៧៥.២៧៧	៣៧៥.២៧៧
<b>លទ្ធផលលម្អិតសរុបសម្រាប់ការិយបរិច្ឆេទ</b>	<b>=</b>	<b>=</b>	<b>៣០.៦០៨.០៧២</b>	<b>៣០.៦០៨.០៧២</b>
ការផ្ទេរទៅគណនីទុនបម្រុង (កំណត់សម្គាល់ ង.១៧)	-	៣២.០១១.៨០៦	(៣២.០១១.៨០៦)	-
ភាគលាភបានបង់	-	-	(២.៤០៩.១៥៧)	(២.៤០៩.១៥៧)
<b>សមតុល្យតិចត្រីមថ្ងៃទី៣០ ខែកញ្ញា ឆ្នាំ២០១៣</b>	<b>៥៤១.២២៧.២៨២</b>	<b>១១៥.៨៦៦.៣២០</b>	<b>៣០.៦០៨.០៧០</b>	<b>៦៨៧.៧០១.៦៧២</b>

**ផែនការបេសកកម្មហិរញ្ញវត្ថុ**

សម្រាប់ដំណាច់ការិយបរិច្ឆេទខែ ថ្ងៃទី៣០ ខែកញ្ញា ឆ្នាំ២០១២

(បានត្រួតពិនិត្យ ប៉ុន្តែមិនបានធ្វើសវនកម្ម)

	មូលធនភាគហ៊ុន ពាន់រៀល	ទុនបម្រុង ពាន់រៀល	ចំណេញរក្សាទុក ពាន់រៀល	សរុប ពាន់រៀល
<b>សមតុល្យតិចត្រីមថ្ងៃទី០១ ខែមករា ឆ្នាំ២០១២</b>	<b>៤៦៥.០២៨.១២៩</b>	<b>៥៥.៤១០.៤៤៥</b>	<b>៣១.៩៨៩.៩០៧</b>	<b>៥៥២.៤២៨.៤៨១</b>
ចំណេញក្នុងការិយបរិច្ឆេទ	-	-	២៥.៤៣៤.៤២៧	២៥.៤៣៤.៤២៧
ចំណូលលម្អិតផ្សេងៗ	-	-	-	-
<b>លទ្ធផលលម្អិតសរុបសម្រាប់ការិយបរិច្ឆេទ</b>	<b>=</b>	<b>=</b>	<b>២៥.៤៣៤.៤២៧</b>	<b>២៥.៤៣៤.៤២៧</b>
សាច់ប្រាក់បានពីភាគហ៊ុនដែលបានចេញលក់	៧៦.១៨៩.៧៣០	-	-	៧៦.១៨៩.៧៣០
ការផ្ទេរទៅគណនីទុនបម្រុង	-	៣១.៩៨៩.៩០៧	(៣១.៩៨៩.៩០៧)	-
ប្រាក់ចំណេញបានបង់ជូនរាជរដ្ឋាភិបាលកម្ពុជា	-	(៣.១៩៨.៩៩០)	-	(៣.១៩៨.៩៩០)
<b>សមតុល្យតិចត្រីមថ្ងៃទី៣០ ខែកញ្ញា ឆ្នាំ២០១២</b>	<b>៥៤១.២១៧.៨៥៩</b>	<b>៨៤.២០១.៣៦២</b>	<b>២៥.៤៣៤.៤២៧</b>	<b>៦៥០.៨៥៣.៦៤៨</b>

កំណត់សម្គាល់ដែលបានភ្ជាប់មកជាមួយព័ត៌មានហិរញ្ញវត្ថុក្នុងគ្រួសារសង្ខេបនេះ។

**២៥- របាយការណ៍លំហូរសាច់ប្រាក់ក្នុងគ្រួសារសង្ខេប** (សម្រាប់ដំណាច់ការិយបរិច្ឆេទ ៩ខែ ច្រើន៣០ ខែកញ្ញា ឆ្នាំ២០១៣) ↗

	កំណត់ សម្គាល់	ដំណាច់ការិយបរិច្ឆេទ ៩ខែ	
		៣០ កញ្ញា ២០១៣ ពាន់រៀល (បានត្រួតពិនិត្យ ប៉ុន្តែ មិនបានធ្វើសវនកម្ម)	៣០ កញ្ញា ២០១២ ពាន់រៀល (បានត្រួតពិនិត្យ ប៉ុន្តែ មិនបានធ្វើសវនកម្ម)
<b>លំហូរសាច់ប្រាក់ពីសកម្មភាពប្រតិបត្តិការ</b>			
សាច់ប្រាក់បានមកពីប្រតិបត្តិការ	ង.១៩	១០១.១៧១.៦៣៨	១៥.៦០១.៦៩៤
ចំណូលពន្ធបានបង់		(៦.២០៤.៨២២)	(៦.១៣២.៩៣២)
កាតព្វកិច្ចសោធននិវត្តន៍បានបង់		(៥១៩.១៦៣)	(៤៦០.៦៨៥)
<b>សាច់ប្រាក់សុទ្ធបានមកពីសកម្មភាពប្រតិបត្តិការ</b>		<b>៩៤.៤៤៧.៦៥៣</b>	<b>៩.០០៨.០៧៧</b>
<b>លំហូរសាច់ប្រាក់សុទ្ធពីសកម្មភាពវិនិយោគ</b>			
ការទិញទ្រព្យសម្បត្តិ រោងចក្រ និងបរិក្ខារ	ង.៧	(១១២.៨៨៩.៥២១)	(៧២.៣១៦.៤៤៧)
ការធ្វើមូលធនកម្មការប្រាក់លើទ្រព្យសកម្មដែលមានគុណវុឌ្ឍិ	ង.៧	(៣.៣៧១.១៨៩)	(៣.២២៤.៦០១)
ការទិញទ្រព្យសកម្មអរូបី		(១.៥៤៣.៥៩១)	(៥១៤.៥៧៨)
ទឹកប្រាក់សំណងពីឥណទានផ្តល់ឱ្យរដ្ឋាករទឹកខេត្តពោធិ៍សាត់		-	៤៥.២២២
ឥណទានផ្តល់ឱ្យបុគ្គលិក		-	(៨.២១៧.៥២៥)
ការវិនិយោគរយៈពេលខ្លី		(២៥.២៧០.៤២៦)	១៣.៣០៥.៣៩៨
ការប្រាក់បានទទួល		២.៨៥៣.៤៧៣	៣.៦២៩.៤៧៥
<b>សាច់ប្រាក់សុទ្ធបានប្រើក្នុងសកម្មភាពវិនិយោគ</b>		<b>(១៤០.២២១.២៥៤)</b>	<b>(៦៧.២៩៣.០៥៦)</b>
<b>លំហូរសាច់ប្រាក់សុទ្ធពីសកម្មភាពហិរញ្ញប្បទាន</b>			
ប្រាក់ចំណេញបានបង់ជូនរាជរដ្ឋាភិបាលកម្ពុជា		-	(៣.១៩៨.៩៩០)
ភាគលាភបានបង់		(២.៤០៩.១៥៧)	-
សាច់ប្រាក់បានមកពីប្រាក់កម្ចី		៥១.៤១៦.៩៥២	៨៣.៩៣៥.៦១៤
ការប្រាក់បានបង់		(៥.៥៦៨.២០៧)	(៤.៣៧៧.០៥២)
ការបង់សងប្រាក់កម្ចី		(៤.៦៧៦.៦៩៩)	(៨៨.៧២១.៣៤៩)
សាច់ប្រាក់បានមកពីភាគហ៊ុនដែលបានចេញលក់		-	៧៦.១៨៩.៧៣០
<b>សាច់ប្រាក់សុទ្ធបានមកពីសកម្មភាពហិរញ្ញប្បទាន</b>		<b>៣៨.៧៦២.៨៨៥</b>	<b>៦៣.៨៦៧.៩៥៣</b>
<b>តំហយសាច់ប្រាក់ និងសាច់ប្រាក់សមមូលសុទ្ធ</b>			
សាច់ប្រាក់ និងសាច់ប្រាក់សមមូលដើមការិយបរិច្ឆេទ		(៧.០១០.៧១២)	៥.៥៤២.៩៧៤
សាច់ប្រាក់ និងសាច់ប្រាក់សមមូលដើមការិយបរិច្ឆេទ		១៣.៩៧៦.០៣៧	៧.៤៦០.៨២១
<b>សាច់ប្រាក់ និងសាច់ប្រាក់សមមូលចុងការិយបរិច្ឆេទ</b>		<b>៦.៩៦៥.៣២៥</b>	<b>១៣.០០៣.៧៩៥</b>

កំណត់សម្គាល់ដែលបានភ្ជាប់មកជាមួយពីទំព័រទី ៥៧ ដល់ទំព័រទី ៦៦ ជាផ្នែកមួយនៃព័ត៌មានហិរញ្ញវត្ថុក្នុងគ្រួសារសង្ខេបនេះ។

៦-

**កំណត់សម្គាល់ព័ត៌មានហិរញ្ញវត្ថុក្នុងគ្រួសារសង្ខេប**

(សម្រាប់ដំណាច់ការិយបរិច្ឆេទទី១ ថ្ងៃទី៣០ ខែកញ្ញា ឆ្នាំ២០១៣)



**ង.១- ព័ត៌មានទូទៅ**

រដ្ឋាករទឹកស្អាតក្រុងភ្នំពេញ (ហៅកាត់ថា“រ.ទ.ស.ភ”) ស្ថិតក្រោមការគ្រប់គ្រងផ្នែកបច្ចេកទេសរបស់ក្រសួងឧស្សាហកម្ម រ៉ែ និងថាមពល និងស្ថិតក្រោមការគ្រប់គ្រងផ្នែកហិរញ្ញវត្ថុរបស់ក្រសួងសេដ្ឋកិច្ច និងហិរញ្ញវត្ថុ ហើយមានការិយាល័យកណ្តាលនៅរាជធានីភ្នំពេញ។ រ.ទ.ស.ភ ត្រូវបានទទួលស្គាល់ដោយក្រសួងពាណិជ្ជកម្មថាជាសហគ្រាសសាធារណៈដែលមានលក្ខណៈសេដ្ឋកិច្ច និងមានលេខចុះបញ្ជី Co.០៨៣៩ E/២០១២ ចុះថ្ងៃទី២៧ ខែមីនា ឆ្នាំ២០១២។

បេសកកម្មរបស់ រ.ទ.ស.ភ គឺការផលិត និងការចែកចាយទឹកស្អាតសម្រាប់ប្រើប្រាស់ទូទៅរបស់សាធារណជននៅរាជធានីភ្នំពេញ។ កម្មវត្ថុអាជីវកម្ម របស់ រ.ទ.ស.ភ គឺ៖

- ☐ វិនិយោគ កសាង ពង្រីក ដំណើរការជួសជុល និងថែរក្សាមធ្យោបាយសម្រាប់ផលិត និងប្រព័ន្ធចែកចាយទឹកស្អាត និងអនាម័យ។
- ☐ ប្រើប្រាស់នូវគ្រប់វិធានការដើម្បីបង្កើនផលិតកម្ម-សេវាកម្ម និងធានាគុណភាពទឹកស្អាត ឆ្លើយតបទៅនឹងតម្រូវការសម្រាប់ជីវភាពរស់នៅ អាជីវកម្ម-សេវាកម្ម និងឧស្សាហកម្ម។
- ☐ ធ្វើអាជីវកម្ម-សេវាកម្ម និងការងារផ្សេងៗទៀតដែលទាក់ទងនឹងវិស័យទឹកស្អាត និងអនាម័យ តាមការសម្រេចរបស់ក្រុមប្រឹក្សាភិបាល និងដោយអនុលោមតាមច្បាប់។
- ☐ ធ្វើសហប្រតិបត្តិការលើផ្នែកបច្ចេកទេស ពាណិជ្ជកម្ម និងហិរញ្ញវត្ថុជាមួយដៃគូអភិវឌ្ឍន៍ក្នុង និងក្រៅប្រទេស ដើម្បីពង្រីក និងអភិវឌ្ឍ រ.ទ.ស.ភ ទៅតាមគោលនយោបាយរបស់រាជរដ្ឋាភិបាល។
- ☐ ធានាឲ្យបាននូវចីរភាពដំណើរការផលិតកម្ម អាជីវកម្ម និងហិរញ្ញវត្ថុ ដោយផ្សារភ្ជាប់ជាមួយផលប្រយោជន៍សង្គម។

ដើម្បីបំពេញបេសកកម្មនេះ រ.ទ.ស.ភ ត្រូវបានអនុញ្ញាតឲ្យអនុវត្តសកម្មភាពប្រតិបត្តិការលើទ្រព្យសម្បត្តិ រងចក្រ និងបរិក្ខារ ព្រមទាំងប្រតិបត្តិការពាណិជ្ជកម្ម និងហិរញ្ញវត្ថុចាំបាច់ផ្សេងទៀត ដូចជា៖

- ☐ ការផលិត និងការចែកចាយទឹកស្អាតនៅរាជធានីភ្នំពេញទាំងមូល និងនៅតាមតំបន់ជាន់ដោយក្រុង
- ☐ ការពង្រីក ការកែលម្អ និងការស្ថាបនាប្រព័ន្ធផលិតកម្ម និងបណ្តាញចែកចាយនិង
- ☐ ប្រកបអាជីវកម្មលើបណ្តាញចែកចាយទឹកដែលមានស្រាប់ និងបណ្តាញចែកចាយទឹកនាពេលអនាគត។

ការិយាល័យចុះបញ្ជីរបស់ រ.ទ.ស.ភ មានទីតាំងស្ថិតនៅអគារលេខ៤៥ ផ្លូវលេខ១០៦ សង្កាត់ស្រះចក ខណ្ឌដូនពេញ រាជធានីភ្នំពេញ ព្រះរាជាណាចក្រកម្ពុជា។

ព័ត៌មានហិរញ្ញវត្ថុក្នុងគ្រួសារសង្ខេបត្រូវបានក្រុមប្រឹក្សាភិបាលអនុម័តឲ្យចេញផ្សាយនៅថ្ងៃទី០៦ ខែធ្នូ ឆ្នាំ២០១៣។

ព័ត៌មានហិរញ្ញវត្ថុក្នុងគ្រួសារសង្ខេបសម្រាប់ដំណាច់ការិយបរិច្ឆេទទី១ ថ្ងៃទី៣០ ខែកញ្ញា ឆ្នាំ២០១៣ ត្រូវបានត្រួតពិនិត្យ ប៉ុន្តែមិនត្រូវបានធ្វើសវនកម្មទេ។

**ង.២- មូលដ្ឋាននៃការរៀបចំរបាយការណ៍ហិរញ្ញវត្ថុ**

ព័ត៌មានហិរញ្ញវត្ថុក្នុងគ្រួសារសង្ខេបសម្រាប់ដំណាច់ការិយបរិច្ឆេទទី១ ថ្ងៃទី៣០ ខែកញ្ញា ឆ្នាំ២០១៣ ត្រូវបានរៀបចំឡើងដោយអនុលោមទៅតាមស្តង់ដារគណនេយ្យអន្តរជាតិកម្ពុជា លេខ៣៤ ស្តីពី “របាយការណ៍ហិរញ្ញវត្ថុក្នុងគ្រួសារ” (ហៅកាត់ថា “CIAS 34”)។ ព័ត៌មានហិរញ្ញវត្ថុក្នុងគ្រួសារសង្ខេបត្រូវបានអានភ្ជាប់ជាមួយនឹងរបាយការណ៍ហិរញ្ញវត្ថុប្រចាំឆ្នាំ សម្រាប់ដំណាច់ឆ្នាំថ្ងៃទី៣១ ខែធ្នូ ឆ្នាំ២០១២ ដែលត្រូវបានរៀបចំឡើងដោយអនុលោមទៅតាមស្តង់ដាររបាយការណ៍ទាក់ទងនឹងហិរញ្ញវត្ថុអន្តរជាតិកម្ពុជា (ហៅកាត់ថា “CIFRS”)។ គោលការណ៍គណនេយ្យសំខាន់ៗដែលបានប្រើក្នុងការរៀបចំព័ត៌មានហិរញ្ញវត្ថុក្នុងគ្រួសារសង្ខេប គឺដូចទៅនឹងគោលការណ៍គណនេយ្យសំខាន់ៗដែលបានប្រើក្នុងការរៀបចំរបាយការណ៍ហិរញ្ញវត្ថុឆ្នាំ២០១២ ដែលបានធ្វើសវនកម្ម។



## ខ- កំណត់សម្គាល់ព័ត៌មានហិរញ្ញវត្ថុក្នុងគ្រួសាររួម (ត)

### ង.៣- គោលការណ៍គណនេយ្យ

#### ង.៣.១- ស្តង់ដារគណនេយ្យថ្មីៗ និងវិសោធនកម្មលើស្តង់ដារដែលមានស្រាប់ ដែលបានចេញផ្សាយ និងចូលជាធរមាននៅថ្ងៃទី០១ ខែមករា ឆ្នាំ២០១៣ ហើយបានអនុវត្តដោយ រ.ទ.ស.ភ

រ.ទ.ស.ភ បានអនុវត្តស្តង់ដារ CIFRS វិសោធនកម្ម និងបំណែកស្រាយមួយចំនួនដែលចូលជាធរមានចំពោះរបាយការណ៍ហិរញ្ញវត្ថុសម្រាប់ឆ្នាំហិរញ្ញវត្ថុដែលចាប់ផ្តើមពីថ្ងៃទី០១ ខែមករា ឆ្នាំ២០១៣។ មិនមានស្តង់ដារ វិសោធនកម្ម ឬបំណែកស្រាយណាដែលមានផលប៉ះពាល់ជាសារវន្តចំពោះ រ.ទ.ស.ភ ទេ លើកលែងតែស្តង់ដារមួយចំនួនដូចខាងក្រោម៖

#### ☐ CIAS 1 (កែសម្រួល) ស្តីពី “ការបង្ហាញរបាយការណ៍ហិរញ្ញវត្ថុ”

ទាក់ទិននឹងចំណូលលម្អិតផ្សេងៗ។ ការកែសម្រួលចម្បងនៃវិសោធនកម្មនេះ គឺតម្រូវឱ្យអង្គការទាំងឡាយ ធ្វើចំណាត់ថ្នាក់ខ្ពង់គណនី ផ្សេងៗដែលបាន បង្ហាញនៅក្នុង “ចំណូលលម្អិតផ្សេងៗ” តាមមូលដ្ឋានដែលអាចចាត់ថ្នាក់បាន ទៅក្នុងចំណេញឬខាតនៅពេលបន្ទាប់មក (និយ័តកម្មការធ្វើចំណាត់ថ្នាក់ឡើងវិញ)។

#### ☐ វិសោធនកម្មលើ CIAS 16 ស្តីពី “ទ្រព្យសម្បត្តិ រវាងចក្រ និងបរិក្ខារ”

វិសោធនកម្មនេះបញ្ជាក់ឱ្យកាន់តែច្បាស់ថាគ្រឿងបន្លាស់ និងបរិក្ខារសម្រាប់សេវាកម្មត្រូវចាត់ថ្នាក់ជាទ្រព្យសម្បត្តិ រវាងចក្រ និងបរិក្ខារ ជាជាងចាត់ថ្នាក់ជាសន្និធិ នៅពេលដែលទ្រព្យទាំងនោះត្រូវនឹងនិយមន័យរបស់ទ្រព្យសម្បត្តិ រវាងចក្រ និងបរិក្ខារ ។

វាក្យស័ព្ទមុនក្នុង CIAS 16 ចង្អុលបង្ហាញថាបរិក្ខារសម្រាប់សេវាកម្មត្រូវបានចាត់ថ្នាក់ជាសន្និធិ ទោះបីជាវាត្រូវបានប្រើប្រាស់ច្រើនជាងមួយការិយបរិច្ឆេទក៏ដោយ។ យោងតាមវិសោធនកម្មនេះ ប្រសិនបើបរិក្ខារនេះត្រូវបានប្រើប្រាស់ច្រើនជាងមួយការិយបរិច្ឆេទ នោះវាត្រូវបានចាត់ថ្នាក់ជាទ្រព្យសម្បត្តិ រវាងចក្រ និងបរិក្ខារ។ ការអនុវត្តមុនត្រូវបានអនុញ្ញាត។ ហេតុនេះមិនមានផលប៉ះពាល់អំពីការប្រើប្រាស់ស្តង់ដារនេះលើព័ត៌មានហិរញ្ញវត្ថុក្នុងគ្រួសារទេ។

#### ☐ វិសោធនកម្មលើ CIAS 34 ស្តីពី “របាយការណ៍ហិរញ្ញវត្ថុក្នុងគ្រួសារ”

វិសោធនកម្មនេះបញ្ជាក់អំពីតម្រូវការក្នុងការលាតត្រដាងទ្រព្យសកម្ម និងបំណុលតាមផ្នែក ក្នុងរបាយការណ៍ហិរញ្ញវត្ថុក្នុងគ្រួសារ។ វិសោធនកម្មនេះនាំឱ្យ CIAS 34 ស៊ីសង្វាក់គ្នាជាមួយនឹងតម្រូវការរបស់ CIFRS 8 ស្តីពី “ប្រតិបត្តិការតាមផ្នែក”។ វាតម្រូវឱ្យមានការវាស់វែងទ្រព្យសកម្ម និងបំណុលសរុបសម្រាប់ប្រតិបត្តិការតាមផ្នែក នៅក្នុងព័ត៌មានហិរញ្ញវត្ថុក្នុងគ្រួសារ ប្រសិនបើព័ត៌មានទាំងនោះត្រូវផ្តល់ជាប្រចាំជូនអ្នកសម្រេចចិត្តខាងផ្នែកប្រតិបត្តិការ ហើយវាមានការប្រែប្រួលជាសារវន្តក្នុងការវាស់វែងនោះ ចាប់តាំងកាលបរិច្ឆេទពីរបាយការណ៍ហិរញ្ញវត្ថុឆ្នាំចុងក្រោយ។ មិនមានផលប៉ះពាល់អំពីការប្រើប្រាស់ស្តង់ដារនេះលើព័ត៌មានហិរញ្ញវត្ថុក្នុងគ្រួសារទេ។

#### ☐ CIAS 19 ស្តីពី “អត្ថប្រយោជន៍បុគ្គលិក”

ស្តង់ដារនេះបានលុបចោលនូវជម្រើសគោលការណ៍កត់ត្រាចំណេញ និងខាតពីការគណនាហានិភ័យ និងត្រូវកត់ត្រារាល់ចំណេញ និងខាតពីការគណនាហានិភ័យទាំងអស់នៅក្នុងចំណូលលម្អិតផ្សេងៗ (ហៅកាត់ថា “OCI”) នៅពេលដែលវាកើតឡើង ហើយតម្រូវឱ្យកត់ត្រាជាបន្ទាន់នូវរាល់ថ្លៃដើមសេវាកម្មក្នុងអតីតកាលទាំងអស់ និងត្រូវជំនួសចំណាយការប្រាក់ និងការរំពឹងបង្វិលត្រឡប់មកវិញនៃគម្រោងទ្រព្យសកម្ម ដោយចំនួនការប្រាក់សុទ្ធដែលត្រូវបានគណនាដោយប្រើអត្រាអប្បបរមា លើបំណុលអត្ថប្រយោជន៍ដែលបានកំណត់សុទ្ធ។

#### ☐ CIFRS 13 ស្តីពី “ការវាស់វែងតម្លៃសមរម្យ”

ស្តង់ដារនេះមានគោលដៅធ្វើឱ្យមានភាពស៊ីសង្វាក់គ្នាកាន់តែប្រសើរឡើង និងកាត់បន្ថយភាពស្មុគស្មាញ ដោយផ្តល់នូវនិយមន័យដ៏ច្បាស់លាស់នៃតម្លៃសមរម្យ និងជាប្រភពតែមួយនៃការវាស់វែងតម្លៃសមរម្យ និងតម្រូវការក្នុងការលាតត្រដាងសម្រាប់ប្រើប្រាស់ទូទាំង CIFRS។ តម្រូវការនេះមិនបានជ្រើកការប្រើប្រាស់គណនេយ្យតម្លៃសមរម្យទេ ប៉ុន្តែបានផ្តល់នូវការណែនាំអំពីវិធីដែលវាត្រូវបានអនុវត្ត នៅពេលដែលការប្រើប្រាស់របស់វាត្រូវបានតម្រូវ ឬត្រូវបានអនុញ្ញាតរួចរាល់ដោយស្តង់ដារដទៃទៀតនៅក្នុង CIFRS។ មិនមានផលប៉ះពាល់អំពីការប្រើប្រាស់ស្តង់ដារនេះលើព័ត៌មានហិរញ្ញវត្ថុក្នុងគ្រួសារទេ។

១-

## កំណត់សម្គាល់ព័ត៌មានហិរញ្ញវត្ថុក្នុងគ្រួសារសង្ខេប (ត)



### ង.៣- គោលការណ៍គណនេយ្យ (ត)

**ង.៣.២- ស្តង់ដារគណនេយ្យថ្មីៗ វិសោធនកម្ម និងបំណកស្រាយដែលបានចេញផ្សាយ និងចូលជាធរមានសម្រាប់ការិយបរិច្ឆេទគណនេយ្យដែលចាប់ផ្តើមនៅថ្ងៃទី០១ ខែមករា ឆ្នាំ២០១៤ ឬការិយបរិច្ឆេទគណនេយ្យបន្ទាប់ពីនេះ ប៉ុន្តែ រ.ទ.ស.ភ មិនបានអនុវត្តមុនកាលកំណត់**

☐ **វិសោធនកម្មលើ CIAS 32 ស្តីពី “ការបង្ហាញឧបករណ៍ហិរញ្ញវត្ថុ” លើការកាត់កងទ្រព្យសកម្មនិងបំណុល**

វិសោធនកម្មនេះគឺសម្រាប់គោលការណ៍ណែនាំដែលនៅជាធរមានក្នុង CIAS 32 ស្តីពី “ការបង្ហាញឧបករណ៍ហិរញ្ញវត្ថុ” និងបញ្ជាក់ពីផ្នែកខ្លះៗនៃតម្រូវការក្នុងការកាត់កងទ្រព្យសកម្មហិរញ្ញវត្ថុ ជាមួយនឹងបំណុលហិរញ្ញវត្ថុនៅលើតារាងតុល្យការ។ វិសោធនកម្មនេះចូលជាធរមានសម្រាប់ការិយបរិច្ឆេទគណនេយ្យដែលចាប់ផ្តើមនៅថ្ងៃទី០១ ខែមករា ឆ្នាំ២០១៤។ បច្ចុប្បន្ននេះ គណៈគ្រប់គ្រងកំពុងតែធ្វើការវាយតម្លៃអំពីផលប៉ះពាល់នៃការអនុវត្តស្តង់ដារនេះ នៅក្នុងរបាយការណ៍ហិរញ្ញវត្ថុ។

☐ **CIFRS 9 ស្តីពី “ឧបករណ៍ហិរញ្ញវត្ថុ”**

ស្តង់ដារនេះបញ្ជាក់ពីការធ្វើចំណាត់ថ្នាក់ ការវាស់វែង និងការកាត់ត្រាទ្រព្យសកម្មហិរញ្ញវត្ថុ និងបំណុលហិរញ្ញវត្ថុ។ CIFRS 9 ត្រូវបានចេញផ្សាយនៅក្នុងខែវិច្ឆិកា ឆ្នាំ២០០៩ និងខែតុលា ឆ្នាំ២០១០។ ស្តង់ដារនេះជំនួសផ្នែកខ្លះនៃស្តង់ដារ CIAS 39 ស្តីពី “ការកាត់ត្រា និងការវាស់វែងឧបករណ៍ហិរញ្ញវត្ថុ” ដែលពាក់ព័ន្ធនឹងការចាត់ថ្នាក់ និងការវាស់វែងឧបករណ៍ហិរញ្ញវត្ថុ។ CIFRS 9 តម្រូវឲ្យចាត់ថ្នាក់ទ្រព្យសកម្មហិរញ្ញវត្ថុជាពីរចំណាត់ថ្នាក់វាស់វែងដូចតទៅ៖ គឺចាត់ថ្នាក់តាមក្រុមដែលវាស់វែងតាមតម្លៃសមរម្យ និងក្រុមវាស់វែងតាមថ្លៃដើមដករំលស់។ ការកំណត់គឺត្រូវធ្វើឡើងនៅក្នុងការកាត់ត្រាបឋម។ ការធ្វើចំណាត់ថ្នាក់គឺអាស្រ័យទៅលើគំរូអាជីវកម្មរបស់អង្គការ ក្នុងការគ្រប់គ្រងឧបករណ៍ហិរញ្ញវត្ថុរបស់ខ្លួន និងលក្ខណៈនៃលំហូរសាច់ប្រាក់ក្នុងកិច្ចសន្យានៃឧបករណ៍នោះ។ ចំពោះបំណុលហិរញ្ញវត្ថុវិញ ស្តង់ដារនេះនៅរក្សាតម្រូវការភាគច្រើនរបស់ CIAS 39។ ការកែប្រែចម្បងគឺក្នុងករណីដែលត្រូវជ្រើសតម្លៃសមស្របសម្រាប់បំណុលហិរញ្ញវត្ថុ ផ្នែកដែលត្រូវផ្លាស់ប្តូរតម្លៃសមស្របគឺអាស្រ័យទៅលើហានិភ័យឥណទានផ្ទាល់របស់អង្គការ ដែលត្រូវកាត់ត្រានៅក្នុងចំណូលលម្អិតផ្សេងៗ ជាជាងនៅក្នុងរបាយការណ៍លទ្ធផល លុះត្រាតែវាបង្កើតឲ្យមានភាពមិនស៊ីសង្វាក់គ្នាផ្នែកគណនេយ្យ។ រ.ទ.ស.ភ មិនទាន់វាយតម្លៃអំពីផលប៉ះពាល់ទាំងស្រុងនៃស្តង់ដារ CIFRS 9 នេះទេ ហើយ រ.ទ.ស.ភ គ្រោងនឹងអនុវត្ត CIFRS 9 មិនឲ្យលើសពីការិយបរិច្ឆេទគណនេយ្យដែលចាប់ផ្តើមនៅថ្ងៃទី០១ ខែមករា ឆ្នាំ២០១៥ទេ។

### ង.៤- ការប៉ាន់ស្មានរបស់គណៈគ្រប់គ្រង

ការរៀបចំព័ត៌មានហិរញ្ញវត្ថុក្នុងគ្រួសារសង្ខេប តម្រូវឲ្យគណៈគ្រប់គ្រងធ្វើការវិនិច្ឆ័យ ការប៉ាន់ស្មាន និងការសន្មតដែលមានឥទ្ធិពលលើការអនុវត្តគោលការណ៍គណនេយ្យ និងចំនួនទឹកប្រាក់នៃទ្រព្យសកម្ម និងបំណុល ចំណូល និងចំណាយដែលបានរាយការណ៍ ។ លទ្ធផលជាក់ស្តែងអាចខុសពីការប៉ាន់ស្មានទាំងនេះ ។

ក្នុងការរៀបចំព័ត៌មានហិរញ្ញវត្ថុក្នុងគ្រួសារសង្ខេបនេះ ការវិនិច្ឆ័យសំខាន់ដែលគណៈគ្រប់គ្រងបានធ្វើឡើង ក្នុងការអនុវត្តគោលការណ៍គណនេយ្យរបស់ រ.ទ.ស.ភ និងប្រភពសំខាន់ៗក្នុងការប៉ាន់ស្មានអំពីភាពមិនប្រាកដប្រជា គឺមានភាពដូចគ្នាទៅនឹងការវិនិច្ឆ័យ និងប៉ាន់ស្មានដែលបានអនុវត្តចំពោះរបាយការណ៍ហិរញ្ញវត្ថុសម្រាប់ដំណាច់ឆ្នាំថ្ងៃទី៣១ ខែធ្នូ ឆ្នាំ២០១២។

### ង.៥- ការគ្រប់គ្រងហានិភ័យហិរញ្ញវត្ថុ

#### ង.៥.១- កត្តាហានិភ័យហិរញ្ញវត្ថុផ្សេងៗ

សកម្មភាពរបស់ រ.ទ.ស.ភ ប្រឈមមុខនឹងហានិភ័យហិរញ្ញវត្ថុផ្សេងៗដូចជា ហានិភ័យទីផ្សារ (រួមមានហានិភ័យអត្រាការប្រាក់ និងហានិភ័យការប្តូររូបិយប័ណ្ណ) ហានិភ័យឥណទាន និងហានិភ័យសន្ទនីយ។

ព័ត៌មានហិរញ្ញវត្ថុក្នុងគ្រួសារសង្ខេបមិនបានបង្ហាញនូវព័ត៌មាន និងការលាតត្រដាងអំពីការគ្រប់គ្រងហានិភ័យហិរញ្ញវត្ថុ ដូចដែលតម្រូវឲ្យមាននៅក្នុងរបាយការណ៍ហិរញ្ញវត្ថុប្រចាំឆ្នាំទេ ហើយគួរត្រូវបានអានព័ត៌មានហិរញ្ញវត្ថុក្នុងគ្រួសារសង្ខេបនេះរួមគ្នាជាមួយនឹងរបាយការណ៍ហិរញ្ញវត្ថុប្រចាំឆ្នាំរបស់ រ.ទ.ស.ភ គិតត្រឹមថ្ងៃទី៣១ ខែធ្នូ ឆ្នាំ២០១២។

មិនមានការផ្លាស់ប្តូរគួរឲ្យកត់សម្គាល់នៅក្នុងការគ្រប់គ្រងហានិភ័យ ឬគោលការណ៍ក្នុងការគ្រប់គ្រងហានិភ័យផ្សេងៗចាប់តាំងពីដំណាច់ឆ្នាំមកទេ។

## ១- កំណត់សម្គាល់ព័ត៌មានហិរញ្ញវត្ថុក្នុងគ្រួសារសង្ខេប (ត)

### ង.៥- ការគ្រប់គ្រងហានិភ័យហិរញ្ញវត្ថុ (ត)

#### ង.៥.២- ហានិភ័យសន្ទនីយ

គិតចាប់តាំងពីដំណាច់ឆ្នាំមក ចំពោះបំណុលហិរញ្ញវត្ថុគឺមិនមានការផ្លាស់ប្តូរជាសារវន្ត នៅក្នុងលំហូរសាច់ប្រាក់នៃបំណុលហិរញ្ញវត្ថុក្នុងកិច្ចសន្យាដែលមិនធ្វើអប្បបរមានោះទេ។

### ង.៦- ព័ត៌មានប្រតិបត្តិការតាមផ្នែក

រ.ទ.ស.ភ ផលិតទឹកស្អាតដើម្បីផ្គត់ផ្គង់ជូនប្រជាពលរដ្ឋនៅក្នុងរាជធានីភ្នំពេញ និងតំបន់ជុំវិញរាជធានី។ ដើម្បីគាំទ្រដល់អាជីវកម្មក្នុងការចែកចាយទឹកស្អាតនេះ រ.ទ.ស.ភ ត្រូវការភ្ជាប់នាឡិកាទឹកជាសេវាគាំទ្រ។ ប្រាក់ចំណូលដែលបានមកពីការភ្ជាប់នាឡិកាទឹក (ដែលជាសេវាគាំទ្រដល់ការលក់ទឹកស្អាត) មានចំនួនតិចជាង១០%នៃប្រាក់ចំណូលសរុប ទន្ទឹមនឹងនោះការលក់ទឹកស្អាតមានចំនួនប្រមាណ ៨៩% នៃប្រាក់ចំណូលសរុបរបស់ រ.ទ.ស.ភ។

រ.ទ.ស.ភ មានប្រតិបត្តិការតាមផ្នែកតែមួយត្រូវរាយការណ៍គឺ ការលក់ទឹកស្អាត។ ប្រធានអ្នកសម្រេចចិត្តខាងផ្នែកប្រតិបត្តិការ (ក្រុមគណៈគ្រប់គ្រង) ត្រួតពិនិត្យរបាយការណ៍គ្រប់គ្រងផ្ទៃក្នុងដែលបានរាយការណ៍ពីលទ្ធផលនៃការលក់ទឹកស្អាតទាំងមូល ដើម្បីវាយតម្លៃអំពីលទ្ធផល និងការបែងចែកធនធាន។ ប្រធានអ្នកសម្រេចចិត្តខាងផ្នែកប្រតិបត្តិការវាយតម្លៃអំពីលទ្ធផលនៃប្រតិបត្តិការតាមផ្នែក ដោយផ្អែកទៅលើទំហំប្រាក់ចំណូលដុលចំណេញមុនបង់ពន្ធ និងចំណេញសុទ្ធផ្សេងទៀតនឹង ការិយបរិច្ឆេទមុន។

ប្រាក់ចំណូលទាំងអស់បានមកពីអតិថិជនខាងក្រៅ។ រ.ទ.ស.ភ មានទីតាំងស្ថិតនៅក្នុងរាជធានីភ្នំពេញ ហើយរាល់ការលក់ទឹកស្អាតទាំងអស់មានប្រភពចេញពីរាជធានីភ្នំពេញ និងតំបន់ជុំវិញ។

### ង.៧- ទ្រព្យសម្បត្តិ រោងចក្រ និងបរិក្ខារ

	លាន់រៀល
<b>សម្រាប់ដំណាច់ការិយបរិច្ឆេទខែ ថ្ងៃទី៣០ ខែកញ្ញា ឆ្នាំ២០១៣</b>	
សមតុល្យដើមគ្រា	៧៤១.៦៦១.០៤៩
ការទិញបន្ថែម (ក)	១០៧.៧៥១.៤៦៨
ការលក់ចេញ	-
រំលស់	(១៨.៤១១.២៤៣)
<b>តម្លៃចុះបញ្ជីសុទ្ធចុងគ្រា (បានត្រួតពិនិត្យ ប៉ុន្តែមិនបានធ្វើសវនកម្ម)</b>	<b>៨៣១.០០១.២៧៤</b>
<b>សម្រាប់ដំណាច់ការិយបរិច្ឆេទខែ ថ្ងៃទី៣០ ខែកញ្ញា ឆ្នាំ២០១២</b>	
សមតុល្យដើមគ្រា	៦៣២.៣៨៥.៧៤៤
ការទិញបន្ថែម (ក)	៩២.៤៣៦.៧៨៩
ការលក់ចេញ	(២១២.១១៤)
រំលស់	(១៥.៩០៥.៤៤០)
<b>តម្លៃចុះបញ្ជីសុទ្ធចុងគ្រា (បានត្រួតពិនិត្យ ប៉ុន្តែមិនបានធ្វើសវនកម្ម)</b>	<b>៧០៨.៧០៤.៩៧៩</b>

(ក) ការទិញបន្ថែមក្នុងអំឡុងការិយបរិច្ឆេទថ្ងៃទី៣០ ខែកញ្ញា ឆ្នាំ២០១៣នេះ គឺពាក់ព័ន្ធជាចម្បងទៅនឹងការសាងសង់រោងចក្រផលិតទឹកស្អាតនៅនិរោធន៍ និងបណ្តាញចែកចាយទឹក ដែលបានសាងសង់រួចរាល់នៅក្នុងអំឡុងខែកក្កដា ឆ្នាំ២០១៣។



១-

### កំណត់សម្គាល់ព័ត៌មានហិរញ្ញវត្ថុក្នុងគ្រួសារសង្ខេប (ត)

#### ង.៧- ទ្រព្យសម្បត្តិ រវាងចក្រ និងបរិក្ខារ (ត)

ការផ្ទៀងផ្ទាត់ពីការទិញទ្រព្យសម្បត្តិ រវាងចក្រ និងបរិក្ខារបន្ថែម មានដូចខាងក្រោម ៖

	៣០ កញ្ញា ២០១៣ ពាន់រៀល (បានត្រួតពិនិត្យ ប៉ុន្តែ មិនបានធ្វើសវនកម្ម)	៣០ កញ្ញា ២០១២ ពាន់រៀល (បានត្រួតពិនិត្យ ប៉ុន្តែ មិនបានធ្វើសវនកម្ម)
ការទិញបន្ថែម	១០៧.៧៥១.៤៦៨	៩២.៤៣៦.៧៨៩
តំហយ/(កំណើន)គណនីផ្គត់ផ្គង់ និងប្រាក់ធានាប្រតិបត្តិការ	៨.៥០៩.២៤២	(៦១១.៣៩៥)
	<b>១១៦.២៦០.៧១០</b>	<b>៩១.៨២៥.៣៩៤</b>
តំហយបុរេប្រទានឲ្យអ្នកផ្គត់ផ្គង់	-	(១៦.២៨៤.៣៤៦)
សាច់ប្រាក់បានប្រើសម្រាប់ការទិញទ្រព្យសម្បត្តិ រវាងចក្រ និងបរិក្ខារ	១១៦.២៦០.៧១០	៧៥.៥៤១.០៤៨
ដក៖ ការធ្វើមូលធនកម្មការប្រាក់លើទ្រព្យសម្បត្តិដែលមានគុណវុឌ្ឍិ	-	(៣.២២៤.៦០១)
<b>ការទិញទ្រព្យសម្បត្តិ រវាងចក្រនិងបរិក្ខារ (តាមលំហូរសាច់ប្រាក់)</b>	<b>១១៦.២៦០.៧១០</b>	<b>៧២.៣១៦.៤៤៧</b>

#### ង.៨- ពន្ធលើប្រាក់ចំណេញត្រូវទទួលក្នុងគ្រា

	៣០ កញ្ញា ២០១៣ ពាន់រៀល (បានត្រួតពិនិត្យ ប៉ុន្តែ មិនបានធ្វើសវនកម្ម)	៣០ កញ្ញា ២០១២ ពាន់រៀល (បានត្រួតពិនិត្យ ប៉ុន្តែ មិនបានធ្វើសវនកម្ម)
គិតត្រឹមថ្ងៃទី០១ ខែមករា	(៨៩៣.៨១៧)	(៤៣៧.៦៦៥)
ពន្ធលើប្រាក់ចំណេញក្នុងការិយបរិច្ឆេទ	(៧៤៣.៨៤៨)	(៤.៧១៥.៦៥៤)
ការបង់ពន្ធក្នុងការិយបរិច្ឆេទ	៦.២០៤.៨២២	៦.១៣២.៩៣២
	<b>៤.៥៦៧.១៥៧</b>	<b>៩៧៩.៦១៣</b>

ការបង់ពន្ធលើប្រាក់ចំណេញមានការបង់ពន្ធសម្រាប់ដំណាច់ឆ្នាំថ្ងៃទី៣១ ខែធ្នូ ឆ្នាំ២០១២ និងពន្ធផ្សេងៗទៀតសម្រាប់ដំណាច់ការិយបរិច្ឆេទ ៩ខែថ្ងៃទី៣០ ខែកញ្ញា ឆ្នាំ២០១៣។

ពន្ធលើប្រាក់ចំណេញត្រូវទទួល គឺជាការបង់ពន្ធលើសជួនអគ្គនាយកដ្ឋានពន្ធដារ ដែល រ.ទ.ស.ភ កំពុងតែស្ថិតក្នុងដំណើរការនៃការកាត់កងពន្ធ ដែលអគ្គនាយកដ្ឋានពន្ធដារបានផ្ទៀងផ្ទាត់រួចរាល់ហើយ តាមរយៈការធ្វើសវនកម្មពន្ធ សម្រាប់ការិយបរិច្ឆេទរហូតដល់ឆ្នាំ២០០៩។ គណៈគ្រប់គ្រង ជឿជាក់ថា រ.ទ.ស.ភ នឹងមានលទ្ធភាពបង្វិលប្រាក់ទាំងនោះមកវិញបាន ឬកាត់កងប្រាក់ពន្ធទាំងនេះវិញបាននាពេលអនាគត។

#### ង.៩- ការវិនិយោគរយៈពេលខ្លី

ការវិនិយោគរយៈពេលខ្លីគឺជាប្រាក់បញ្ញើមានកាលកំណត់នៅគ្រឹះស្ថានហិរញ្ញវត្ថុសម្រាប់រយៈពេលបួនខែ និង១២ខែ ហើយទទួលបានការប្រាក់ក្នុង ចន្លោះពី ៣,៧៥% និង ៥,០០% ក្នុងមួយឆ្នាំ។

ការវិនិយោគរយៈពេលខ្លីមានប្រាក់បញ្ញើក្នុងទឹកប្រាក់ចំនួន ១៦ពាន់លានរៀល ដែលតម្កល់ទុកជាពិសេសសម្រាប់ការបង់កាតព្វកិច្ចសោធន- និវត្តន៍ ជូនបុគ្គលិកដែលត្រូវចូលនិវត្តន៍ ដែលមានសិទ្ធិទទួលបានអត្ថប្រយោជន៍ពេលចូលនិវត្តន៍នៅក្នុងគម្រោងនេះ។

## ១- កំណត់សម្គាល់ព័ត៌មានហិរញ្ញវត្ថុក្នុងគ្រួសាររដ្ឋបាល (ត)

### ង.១០- កាតព្វកិច្ចសោធននិវត្តន៍

ចំនួនដែលបានកត់ត្រានៅក្នុងរបាយការណ៍ស្ថានភាពហិរញ្ញវត្ថុមានដូចខាងក្រោម៖

	៣០ កញ្ញា ២០១៣ <i>ពាន់រៀល</i> (បានត្រួតពិនិត្យ ប៉ុន្តែ មិនបានធ្វើសវនកម្ម)	៣១ ធ្នូ ២០១២ <i>ពាន់រៀល</i> (បានធ្វើសវនកម្ម)	៣០ កញ្ញា ២០១២ <i>ពាន់រៀល</i> (បានត្រួតពិនិត្យ ប៉ុន្តែ មិនបានធ្វើសវនកម្ម)
តម្លៃបច្ចុប្បន្ននៃកាតព្វកិច្ចអត្ថប្រយោជន៍ដែលបានកំណត់	២៦.៩៤៦.០៩៩	២៦.១៦៥.២៣៥	២៥.៧៩៩.៤០៣
តម្លៃសមស្របនៃទ្រព្យតម្លៃ	-	-	-
ស្ថានភាពអធន (Unfunded status)	<u>២៦.៩៤៦.០៩៩</u>	<u>២៦.១៦៥.២៣៥</u>	<u>២៥.៧៩៩.៤០៣</u>
<b>បំណុលដែលបានកត់ត្រានៅក្នុងរបាយការណ៍ស្ថានភាពហិរញ្ញវត្ថុ</b>	<b><u>២៦.៩៤៦.០៩៩</u></b>	<b><u>២៦.១៦៥.២៣៥</u></b>	<b><u>២៥.៧៩៩.៤០៣</u></b>

បម្រែបម្រួលនៅក្នុងកាតព្វកិច្ចអត្ថប្រយោជន៍ដែលបានកំណត់ក្នុងអំឡុងការិយបរិច្ឆេទនេះ មានដូចខាងក្រោម៖

	៣០ កញ្ញា ២០១៣ <i>ពាន់រៀល</i> (បានត្រួតពិនិត្យ ប៉ុន្តែ មិនបានធ្វើសវនកម្ម)	៣០ កញ្ញា ២០១២ <i>ពាន់រៀល</i> (បានត្រួតពិនិត្យ ប៉ុន្តែ មិនបានធ្វើសវនកម្ម)
គិតត្រឹមថ្ងៃទី០១ ខែមករា	២៦.១៦៥.២៣៥	២៤.៦០១.០២៨
ចំណាយលើសេវាកម្មបច្ចុប្បន្ន	៨១២.៥៥២	៨៥០.០៦៥
ចំណាយការប្រាក់	៨៦២.៧៥២	៨០៨.៩៩៥
អត្ថប្រយោជន៍បានបង់	(៥១៩.១៦៣)	(៤៦០.៦៨៥)
ខាតពាក់ព័ន្ធនឹងការគណនាហានិភ័យ	(៣៧៥.២៧៧)	-
<b>គិតត្រឹមថ្ងៃទី៣០ ខែកញ្ញា</b>	<b><u>២៦.៩៤៦.០៩៩</u></b>	<b><u>២៥.៧៩៩.៤០៣</u></b>

ទឹកប្រាក់ដែលបានកត់ត្រាក្រោមខ្ទង់ប្រាក់បៀវត្ស ប្រាក់ឈ្នួល និងចំណាយពាក់ព័ន្ធ នៅក្នុងរបាយការណ៍លទ្ធផលលម្អិតមានដូចខាងក្រោម៖

	<b>ដំណាច់ការិយបរិច្ឆេទខែ</b>	
	៣០ កញ្ញា ២០១៣ <i>ពាន់រៀល</i> (បានត្រួតពិនិត្យ ប៉ុន្តែ មិនបានធ្វើសវនកម្ម)	៣០ កញ្ញា ២០១២ <i>ពាន់រៀល</i> (បានត្រួតពិនិត្យ ប៉ុន្តែ មិនបានធ្វើសវនកម្ម)
ចំណាយលើសេវាកម្មបច្ចុប្បន្ន	៨១២.៥៥២	៨៥០.០៦៥
ចំណាយការប្រាក់	៨៦២.៧៥២	៨០៨.៩៩៥
	<b><u>១.៦៧៥.៣០៤</u></b>	<b><u>១.៦៥៩.០៦០</u></b>

១-

### កំណត់សម្គាល់ព័ត៌មានហិរញ្ញវត្ថុក្នុងគ្រួសារ (ត)

#### ង.១១- ជំនួយពន្យារពីរដ្ឋាភិបាល និងជំនួយផ្សេងៗ

	ជំនួយពីរដ្ឋាភិបាល ពាន់រៀល	ជំនួយពី AFD ពាន់រៀល	ជំនួយពី JICA ពាន់រៀល	ជំនួយផ្សេងៗ ពាន់រៀល	សរុបរួម ពាន់រៀល
គិតត្រឹមថ្ងៃទី០១ ខែមករា ឆ្នាំ២០១៣	៥.៧៦៩.៩៨០	៤១៣.៦០១	-	៩៣០.៤៤៧	៧.១១៤.០២៨
បន្ថែម	-	១.០៤៩.៧៥០	២៩.៥៨៤.៨០០	-	៣០.៦៣៤.៥៥០
ការដករំលស់ទៅលើទ្រព្យសកម្មអរូបី	(២៤០.៧៥៣)	(១.០៤៩.៧៥០)	(៥២៧.១៧០)	(១.១៧២)	(១.៨៦៧.៨៤៥)
<b>គិតត្រឹមថ្ងៃទី៣០ ខែកញ្ញា ឆ្នាំ២០១៣</b>	<b>៥.៥២៩.២២៧</b>	<b>៤១៣.៦០១</b>	<b>២៩.០៥៧.៦៣០</b>	<b>៩២៩.២៧៥</b>	<b>៣៥.៩២៩.៧៣៣</b>
គិតត្រឹមថ្ងៃទី០១ ខែមករា ឆ្នាំ២០១២	៦.០៩០.៩៨៥	៤១៣.៦០១	៩៩.០៧១	៩៣២.០១០	៧.៥៣៥.៦៦៧
ការដករំលស់ទៅលើទ្រព្យសកម្មអរូបី	(២៤០.៧៥៤)	-	(៧៤.៣០៣)	(១.១៧២)	(៣១៦.២២៩)
<b>គិតត្រឹមថ្ងៃទី៣០ ខែកញ្ញា ឆ្នាំ២០១២</b>	<b>៥.៨៥០.២៣១</b>	<b>៤១៣.៦០១</b>	<b>២៤.៧៦៨</b>	<b>៩៣០.៨៣៨</b>	<b>៧.២១៩.៤៣៨</b>

#### ង.១២- គណនីអ្នកផ្គត់ផ្គង់ពាណិជ្ជកម្ម និងគណនីអ្នកផ្គត់ផ្គង់ផ្សេងៗ

	៣០ កញ្ញា ២០១៣ ពាន់រៀល (បានត្រួតពិនិត្យ ប៉ុន្តែ មិនបានធ្វើសវនកម្ម)	៣១ ធ្នូ ២០១២ ពាន់រៀល (បានធ្វើសវនកម្ម)
គណនីអ្នកផ្គត់ផ្គង់ពាណិជ្ជកម្ម	១៤.៧៥០.២៣៦	២៩.៧១៨.៦០៣
ប្រាក់ធានាប្រតិបត្តិការ	១៥.២៣១.៨១៣	៧.៩១៤.៥៥៤
ទឹកប្រាក់ជំពាក់សាលារាជធានីភ្នំពេញ	៤.០២៨.៣៧៨	២.៤០៩.៥៧២
បង្គរប្រាក់លើកទឹកចិត្តបុគ្គលិក	២.១៣៥.៦៦៧	២.៧៣៦.៥៨២
ចំណូលពន្យារ	១៩១.៩៦០	៤៤១.៨៨០
ពន្ធត្រូវបង់ផ្សេងៗ	១៤៨.៧៦២	២១៧.៤៨៦
គណនីអ្នកផ្គត់ផ្គង់ផ្សេងៗ	១.០៣៥.១១៩	១.៩០៤.៩២៤
	<b>៣៧.៥២១.៩៣៥</b>	<b>៤៤.៣៤៣.៦០១</b>

#### ង.១៣- ចំណូលពីសេវាសាងសង់

ការប្រែប្រួលនេះគឺជាការប្រែប្រួលមកពីសេវាសាងសង់ ទាក់ទិនទៅនឹងការប្តូរ និងការពង្រីកប្រព័ន្ធចែកចាយទឹក (ក្នុងខេត្តបាត់ដំបង និងខេត្តពោធិ៍សាត់) ដែល រ.ទ.ស.ភ បានសាងសង់ជូនក្រុមហ៊ុនសំណង់មួយ។

#### ង.១៤- ចំណាយពន្ធលើប្រាក់ចំណេញ

ចំណាយពន្ធលើប្រាក់ចំណេញត្រូវបានកត់ត្រាដោយផ្អែកទៅលើការប៉ាន់ស្មានរបស់គណៈគ្រប់គ្រង លើមធ្យមភាគនៃអត្រាពន្ធលើប្រាក់ចំណេញ ដែលបានរំពឹងទុកសម្រាប់ពេញមួយឆ្នាំសារពើពន្ធ។ មធ្យមភាគអត្រាពន្ធប្រចាំឆ្នាំប៉ាន់ស្មានដែលបានប្រើប្រាស់ក្នុងឆ្នាំរហូតដល់ថ្ងៃទី៣១ ខែធ្នូ ឆ្នាំ២០១៣ គឺ ២០% (អត្រាពន្ធប៉ាន់ស្មានសម្រាប់ដំណាច់ការិយបរិច្ឆេទខែ ថ្ងៃទី៣០ ខែកញ្ញា ឆ្នាំ២០១២ គឺ ១៩%)។



## ១- កំណត់សម្គាល់ព័ត៌មានហិរញ្ញវត្ថុក្នុងគ្រួសារ (ត)

### ង.១៥- ចំណេញក្នុងមួយភាគហ៊ុន

#### ង.១៥.១- ចំណេញក្នុងមួយភាគហ៊ុនជាមូលដ្ឋាន (basic earnings per share)

ចំណេញក្នុងមួយភាគហ៊ុនជាមូលដ្ឋាន ត្រូវបានគណនាដោយយកប្រាក់ចំណេញរបស់ម្ចាស់ភាគហ៊ុនរបស់ រ.ទ.ស.ភ ចែកនឹងចំនួនភាគហ៊ុនមធ្យម (weighted average) ដែលបានបោះផ្សាយក្នុងការិយបរិច្ឆេទ។

	ដំណាច់ការិយបរិច្ឆេទ៣ខែ		ដំណាច់ការិយបរិច្ឆេទ៩ខែ	
	៣០ កញ្ញា ២០១៣	៣០ កញ្ញា ២០១២	៣០ កញ្ញា ២០១៣	៣០ កញ្ញា ២០១២
	<i>ពាន់រៀល</i>	<i>ពាន់រៀល</i>	<i>ពាន់រៀល</i>	<i>ពាន់រៀល</i>
	(បានត្រួតពិនិត្យ ប៉ុន្តែមិនបានធ្វើសវនកម្ម)	(បានត្រួតពិនិត្យ ប៉ុន្តែមិនបានធ្វើសវនកម្ម)	(បានត្រួតពិនិត្យ ប៉ុន្តែមិនបានធ្វើសវនកម្ម)	(បានត្រួតពិនិត្យ ប៉ុន្តែមិនបានធ្វើសវនកម្ម)
ប្រាក់ចំណេញរបស់ភាគហ៊ុនិក (ពាន់រៀល)	៧.៩៨៧.៥១២	៧.៩៨១.៧២៦	៣០.៦០៨.០៧២	២៥.៤៣៤.៤២៧
ចំនួនភាគហ៊ុនមធ្យម	៨៦.៩៧៣.១៦	៨៦.៩៧៣.១៦២	៨៦.៩៧៣.១៦២	៨១.៨៣០.៩៥៣
<i>ចំណេញក្នុងមួយភាគហ៊ុនជាមូលដ្ឋាន (ពាន់រៀល)</i>	<i>៩១,៨៤</i>	<i>៩១,៧៧</i>	<i>៣៥១,៩៣</i>	<i>៣១០,៨២</i>

#### ង.១៥.២- ចំណេញក្នុងមួយភាគហ៊ុនថយចុះ (diluted earnings per share)

ចំណេញក្នុងមួយភាគហ៊ុនថយចុះ ត្រូវបានគណនាដោយកែប្រែចំនួនមធ្យមនៃភាគហ៊ុនធម្មតាដែលមាន ដោយសន្មតថាមានការផ្ទេរភាគហ៊ុនដែលមានសក្តានុពលទាំងអស់ទៅជាភាគហ៊ុនធម្មតា។ គិតត្រឹមដំណាច់ការិយបរិច្ឆេទនេះ រ.ទ.ស.ភ មិនមានភាគហ៊ុនដែលមានសក្តានុពលអាចផ្ទេរទៅជាភាគហ៊ុនធម្មតានោះទេ។ ដូចនេះ ចំណេញក្នុងមួយភាគហ៊ុនថយចុះ គឺមានតម្លៃស្មើនឹងចំណេញក្នុងមួយភាគហ៊ុនជាមូលដ្ឋាន។

### ង.១៦- ចំណូលការប្រាក់ - សុទ្ធ

	ដំណាច់ការិយបរិច្ឆេទ៩ខែ	
	៣០ កញ្ញា ២០១៣	៣០ កញ្ញា ២០១២
	<i>ពាន់រៀល</i>	<i>ពាន់រៀល</i>
	(បានត្រួតពិនិត្យ ប៉ុន្តែមិនបានធ្វើសវនកម្ម)	(បានត្រួតពិនិត្យ ប៉ុន្តែមិនបានធ្វើសវនកម្ម)
<b>ចំណូលការប្រាក់៖</b>		
- ចំណូលការប្រាក់ពីប្រាក់បញ្ញើនៅធនាគារ (ក)	៥.៧៤៦.០៥៧	៥.០២១.០៨០
- ចំណូលហិរញ្ញប្បទានអនុគ្រោះឲ្យបុគ្គលិកកត់ត្រាគ្រលបរិញ្ញា (Unwind)	៦៨១.០២៦	-
- ចំណេញសុទ្ធពីការប្តូររូបិយប័ណ្ណរបស់ប្រាក់កម្ចី	-	១៨៤.៨៦៩
- ចំណូលការប្រាក់ពីគណនីផ្តល់ឲ្យរដ្ឋាករទឹកខេត្តពោធិ៍សាត់	២៦.២៧៥	២៨.០០៧
	<b>៦.៤៥៣.៣៥៨</b>	<b>៥.២៣៣.៩៥៦</b>
<b>ចំណាយការប្រាក់៖</b>		
- ចំណាយការប្រាក់លើប្រាក់កម្ចី (ខ)	(៧.៥៧៧.១៩៩)	(៦.៨៧៤.៦៩៤)
- ខាតសុទ្ធពីការប្តូររូបិយប័ណ្ណរបស់ប្រាក់កម្ចី	(៦.៣៦៨.០៧៧)	(៤៥៧.៨៣៥)
- ចំណាយការប្រាក់ដែលបានធ្វើមូលធនកម្មលើទ្រព្យសកម្មដែលមានគុណវុឌ្ឍិ	៣.៣៧១.១៨៩	៣.២២៤.៦០១
	<b>(១០.៥៧៤.០៨៧)</b>	<b>(៤.១០៧.៩២៨)</b>
<b>ចំណូលការប្រាក់ - សុទ្ធ</b>	<b>(៤.១២០.៧២៩)</b>	<b>១.១២៦.០២៨</b>

(ក) ចំណូលការប្រាក់គឺជាចំណូលពីគណនីប្រាក់បញ្ញើសន្សំ និងប្រាក់បញ្ញើផ្សេងៗ ដែលធ្វើនៅក្នុងធនាគារក្នុងស្រុកក្នុងឆ្នាំ។  
 (ខ) ចំណាយការប្រាក់គឺជាការប្រាក់លើប្រាក់កម្ចីពី AfD និងប្រាក់កម្ចីបន្តពីក្រសួងសេដ្ឋកិច្ច និងហិរញ្ញវត្ថុ ដែលផ្តល់មូលនិធិដោយធនាគារពិភពលោក (WB) ធនាគារអភិវឌ្ឍន៍អាស៊ី (ADB) និង JICA។

ខ-

## កំណត់សម្គាល់ព័ត៌មានហិរញ្ញវត្ថុក្នុងគ្រួសារ (ត)

### ង.១៧- ការផ្ទេរទៅគណនីទុនបម្រុង

នៅថ្ងៃទី២១ ខែមីនា ឆ្នាំ២០១៣ ក្រុមប្រឹក្សាភិបាលបានអនុម័តផ្ទេរប្រាក់ចំណេញរក្សាទុកទៅគណនីទុនបម្រុង ដែលមានទឹកប្រាក់ចំនួន ៣២.០១២លានរៀល។

### ង.១៨- ភាគលាភបានបង់

ភាគលាភ សម្រាប់ដំណាច់ឆ្នាំ នៅថ្ងៃទី៣១ ខែធ្នូ ឆ្នាំ២០១២ ដែលមានទឹកប្រាក់ចំនួន ២.៤០៩លានរៀល ត្រូវបានបង់ចាប់ពីថ្ងៃទី២៤ ខែមេសា ដល់ ថ្ងៃទី០៣ ខែឧសភា ឆ្នាំ២០១៣។

### ង.១៩- សាច់ប្រាក់ទូទៅបានមកពីប្រតិបត្តិការ

ដំណាច់ការិយបរិច្ឆេទ ៩ខែ

	៣០ កញ្ញា ២០១៣ ពាន់រៀល (បានត្រួតពិនិត្យ ប៉ុន្តែ មិនបានធ្វើសវនកម្ម)	៣០ កញ្ញា ២០១២ ពាន់រៀល (បានត្រួតពិនិត្យ ប៉ុន្តែ មិនបានធ្វើសវនកម្ម)
<b>ចំណេញមុនបង់ពន្ធ</b>	៣៧.៧៨៣.៩៥៦	៣១.២៣៩.៩៣២
<b>និយ័តកម្ម៖</b>		
រំលស់ទ្រព្យសកម្មរូបី (កំណត់សម្គាល់ ង.៧)	១៨.៤១១.២៤៣	១៥.៩០៥.៤៤០
រំលស់ទ្រព្យសកម្មអរូបី	៣២២.០៤៩	១៩៤.៩២៨
រំលស់ជំនួយពន្យារពីរដ្ឋាភិបាល និងជំនួយផ្សេងៗ	(១.៨១៨.៨៤៥)	(៣១៦.២២៩)
ខាតពីការលក់ទ្រព្យសម្បត្តិ រោងចក្រ និងបរិក្ខារ	-	២១២.១១៤
និយ័តកម្មលើតម្លៃសមស្របនៃឥណទានផ្តល់ឱ្យបុគ្គលិក	-	២.៧២៨.៩០៧
ចំណាយការប្រាក់	១០.៥៧៤.០៨៧	៤.១០៧.៩២៨
ចំណូលការប្រាក់	(៦.៤៥៣.៣៥៨)	(៥.២៣៣.៩៥៦)
ចំណាយកាតព្វកិច្ចសោធននិវត្តន៍	១.៦៧៥.៣០៤	១.៦៥៩.០៦០
<b>បម្រែបម្រួលដើមទុនបង្វិល៖</b>		
សន្និធិ	១៧.៦៧០.១៦៦	(៣៧.២១៨.៩៦២)
គណនីអតិថិជនពាណិជ្ជកម្ម និងគណនីអតិថិជនផ្សេងៗ	(៣.១១១.០០៨)	(៧.២៤៨.៣០៨)
គណនីអ្នកផ្គត់ផ្គង់ពាណិជ្ជកម្ម និងគណនីអ្នកផ្គត់ផ្គង់ផ្សេងៗ	(៧.១៨៤.២៩២)	៦.៧៣៤.២៩៦
សាច់ប្រាក់បានពីជំនួយពន្យាររបស់រដ្ឋាភិបាលនិងជំនួយផ្សេងៗ	៣០.៦៣៤.៥៥០	-
ចំណាយពន្យារទាក់ទិននឹងការបោះផ្សាយលក់មូលបត្រកម្មសិទ្ធិសាធារណៈ		
ជាលើកដំបូង (IPO)	-	៤០៥.០៧៦
ប្រាក់កក់របស់អតិថិជន	២.៦៦៧.៧៨៦	២.៤៣១.៤៦៨
	<b>១០១.១៧១.៦៣៨</b>	<b>១៥.៦០១.៦៩៤</b>

## ១- កំណត់សម្គាល់ព័ត៌មានហិរញ្ញវត្ថុក្នុងគ្រួសារសង្ខេប (ត)

### ៥.២០- កិច្ចសន្យាទាក់ទងនឹងការទិញទ្រព្យសម្បត្តិ រវាងចក្រ និងបរិក្ខារ

ចំណាយមូលធនទាក់ទងនឹងការទិញទ្រព្យសម្បត្តិ រវាងចក្រ និងបរិក្ខារ គិតត្រឹមដំណាច់ការិយបរិច្ឆេទរាយការណ៍ ប៉ុន្តែមិនទាន់បានកើតឡើងនៅ ឡើយមានដូចខាងក្រោម៖

	៣០ កញ្ញា ២០១៣ <i>ពាន់រៀល</i> (បានត្រួតពិនិត្យ ប៉ុន្តែ មិនបានធ្វើសវនកម្ម)	៣១ ធ្នូ ២០១២ <i>ពាន់រៀល</i> (បានធ្វើសវនកម្ម)
ការសាងសង់រវាងចក្រផលិតទឹកស្អាត	-	២៣.៨៥៩.៧៣១
ការសាងសង់អាងស្តុកទឹក	៦.៤៩៨	៤.៧៣៨.៧៩១
សេវាផ្តល់ការប្រឹក្សាយោបល់	១.៤៩៧	២.៩៣៣.៦៦៤
ការទិញបំពង់ដែកស្វិត បរិក្ខារភ្ជាប់ និងបរិក្ខារផ្សេងៗ	-	៤៦.១០០
	<b>៧.៩៩៥</b>	<b>៣១.៥៧៨.២៨៦</b>

### ៥.២១- ប្រតិបត្តិការភាគីពាក់ព័ន្ធ

#### ៥.២១.១- សមតុល្យភាគីពាក់ព័ន្ធផ

រដ្ឋាករទឹកខេត្តពោធិ៍សាត់ និង រ.ទ.ស.ក ស្ថិតនៅក្រោមការត្រួតពិនិត្យផ្នែកហិរញ្ញវត្ថុរបស់ក្រសួងសេដ្ឋកិច្ច និងហិរញ្ញវត្ថុ។ ដូចនេះប្រតិបត្តិការ ទាំងឡាយដែលកើតមានជាមួយរដ្ឋាករទឹកខេត្តពោធិ៍សាត់ ត្រូវបានចាត់ទុកជាប្រតិបត្តិការភាគីពាក់ព័ន្ធ៖

	៣០ កញ្ញា ២០១៣ <i>ពាន់រៀល</i> (បានត្រួតពិនិត្យ ប៉ុន្តែ មិនបានធ្វើសវនកម្ម)	៣១ ធ្នូ ២០១២ <i>ពាន់រៀល</i> (បានធ្វើសវនកម្ម)
ប្រាក់កម្ចីពីក្រសួងសេដ្ឋកិច្ច និងហិរញ្ញវត្ថុ	១៣១.៨២៣.៧៩១	៩៨.៦២៧.៤៥៩
ឥណទានផ្តល់ឲ្យបុគ្គលិក	៦.៧៥៤.២៩៤	៦.០៧៣.២៦៨
ឥណទានផ្តល់ឲ្យរដ្ឋាករទឹកខេត្តពោធិ៍សាត់	៦៩០.៣៤៤	៦៩៥.៥០១

#### ៥.២១.២- ប្រតិបត្តិការភាគីពាក់ព័ន្ធសំខាន់ៗ

##### ដំណាច់ការិយបរិច្ឆេទខែ

	៣០ កញ្ញា ២០១៣ <i>ពាន់រៀល</i> (បានត្រួតពិនិត្យ ប៉ុន្តែ មិនបានធ្វើសវនកម្ម)	៣០ កញ្ញា ២០១២ <i>ពាន់រៀល</i> (បានត្រួតពិនិត្យ ប៉ុន្តែ មិនបានធ្វើសវនកម្ម)
ការប្រាក់លើប្រាក់កម្ចីពីក្រសួងសេដ្ឋកិច្ច និងហិរញ្ញវត្ថុ	៤.៣៣៦.៩៨៣	៣.១៤៥.២៤៦
ការប្រាក់លើឥណទានផ្តល់ឲ្យរដ្ឋាករទឹកខេត្តពោធិ៍សាត់	២៦.២៧៥	២៨.០០៧

#### ៥.២១.៣- ការទូទាត់

ការទូទាត់ជូនគណៈគ្រប់គ្រងសំខាន់ៗ មានទឹកប្រាក់ចំនួន ១.៥២២លានរៀល សម្រាប់ដំណាច់ការិយបរិច្ឆេទខែ ថ្ងៃទី៣០ ខែកញ្ញា ឆ្នាំ២០១៣ (៣០ កញ្ញា ២០១២ ៖ ៦៨៧លានរៀល)។

##### ដំណាច់ការិយបរិច្ឆេទខែ

	៣០ កញ្ញា ២០១៣ <i>ពាន់រៀល</i> (បានត្រួតពិនិត្យ ប៉ុន្តែ មិនបានធ្វើសវនកម្ម)	៣០ កញ្ញា ២០១២ <i>ពាន់រៀល</i> (បានត្រួតពិនិត្យ ប៉ុន្តែ មិនបានធ្វើសវនកម្ម)
ប្រាក់បៀវត្សរ៍ និងចំណាយផ្សេងៗ	១.៤៥៣.៧៩១	៦៦៨.៦១៧
អត្ថប្រយោជន៍សោធននិវត្តន៍	៦៧.៨៥៣	១៩.២១៦
	<b>១.៥២១.៦៤៤</b>	<b>៦៨៧.៨៣៣</b>



# ការងារគ្រប់គ្រង និងអភិវឌ្ឍន៍ធនធានមនុស្ស

(សម្រាប់ត្រីមាសទី៣ ឆ្នាំ២០១៣)

ផ្អែកលើសំណូមពរចាំបាច់នៃការអភិវឌ្ឍធនធានមនុស្ស និងដើម្បីបង្កើនគុណភាព ប្រសិទ្ធភាពការងារ រ.ទ.ស.ភ ចាំបាច់ត្រូវរៀបចំគម្រោង ផែនការច្បាស់លាស់ ដោយមានការសហការខ្ពស់ពីភ្នាក់ងារសហប្រតិបត្តិការអន្តរជាតិជប៉ុន(JICA) ធនាគារពិភពលោក(WB) ធនាគារអភិវឌ្ឍន៍អាស៊ី(ADB) ធ្វើឲ្យ រ.ទ.ស.ភ មានសមត្ថភាពកាន់តែប្រសើរឡើងក្នុងការកែសម្រួលចំណុចសំខាន់ៗដូចខាងក្រោម៖

- > រៀបចំឲ្យមានមណ្ឌលបណ្តុះបណ្តាល និងដំណើរការជាបណ្តើរៗ ចាប់ពីឆ្នាំ១៩៩៧ ដែលមានគោលការណ៍គឺកំណត់នូវគោលការណ៍ ស្តីពីការបញ្ជូនមន្ត្រីនិយោជិតទៅទទួលការបណ្តុះបណ្តាល។ ស្វែងរកគ្រូបណ្តុះបណ្តាលនៅតាមវិទ្យាស្ថាននានា ទាំងក្នុង និងក្រៅប្រទេស សម្រាប់បណ្តុះបណ្តាលជំនាញដល់មន្ត្រី និយោជិត រ.ទ.ស.ភ។ សហការជាមួយម្ចាស់ជំនួយក្នុងការស្នើ និងបញ្ជូនមន្ត្រីទៅទទួលការ បណ្តុះបណ្តាលជំនាញចាំបាច់ នៅក្រៅប្រទេស ។
- > ពីឆ្នាំ២០០៥ រហូតដល់បច្ចុប្បន្នមណ្ឌលបណ្តុះបណ្តាលនេះបានដំណើរការពេញ សមត្ថភាពដោយបានរៀបចំឲ្យមានគ្រូបង្ហាញ ក្នុងអង្គការសម្រាប់ដំណើរការ បណ្តុះបណ្តាលជំនាញ សម្រាប់និយោជិតថ្នាក់ក្រោម ដោយផ្ដោតជាសំខាន់ទៅលើការបណ្តុះបណ្តាល ទាក់ទង នឹងការអនុវត្តការងារជាក់ស្តែង (បែបបទដំណើរការងារស្តង់ដារការងារ SOP)។
- > បានធ្វើការកែសម្រួលនូវការវាយតម្លៃមន្ត្រី-និយោជិតតាមរយៈព្រឹត្តិប័ត្រពិន្ទុប្រចាំខែ មកប្រចាំត្រីមាស ក្នុងឆ្នាំ២០០៥ រហូតមកដល់ បច្ចុប្បន្ន។

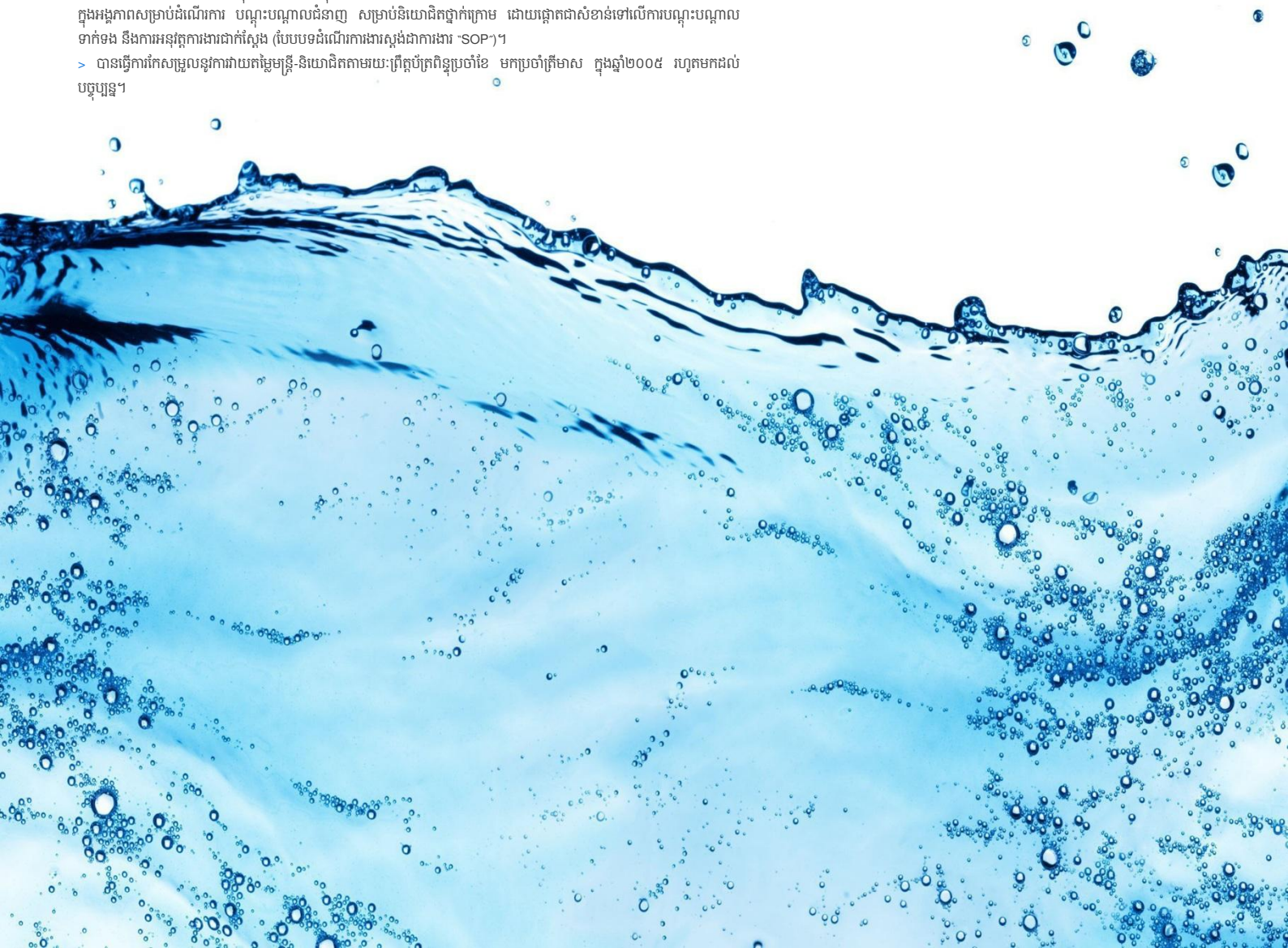

# ការងារគ្រប់គ្រង និងអភិវឌ្ឍន៍ធនធានមនុស្ស

| ការងារគ្រប់គ្រង និងអភិវឌ្ឍន៍ធនធានមនុស្ស |

ក-

## ការងារគ្រប់គ្រងធនធានមនុស្ស

### ក.១- កម្រិតជំនាញរបស់មន្ត្រី និងយោជិត

រដ្ឋាករទឹកស្អាតក្រុងភ្នំពេញ មានមន្ត្រី និងយោជិតទាំងអស់ចំនួន ៦៨៣រូប (នារី៖ ១០៩រូប) ក្នុងនោះមាន៖

- ▣ មន្ត្រីក្របខ័ណ្ឌរដ្ឋ ចំនួន០២រូប គឺ អគ្គនាយក និងអគ្គនាយករង ទទួលបន្ទុកការងារហិរញ្ញកិច្ច និងទីផ្សារមូលបត្រ
- ▣ មន្ត្រី និងយោជិតក្របខ័ណ្ឌសហគ្រាស ចំនួន៥៧៩រូប (នារី៖៩៤រូប)
- ▣ សាកល្បងការងារចំនួន ១៥រូប (នារី៖០៨រូប)
- ▣ និយោជិតជាប់កិច្ចសន្យា ចំនួន ៨៧រូប (នារី៖០៧រូប)

ក្រាហ្វិចខាងក្រោមបង្ហាញពីកម្រិតជំនាញរបស់មន្ត្រី និងយោជិត រ.ទ.ស.ក

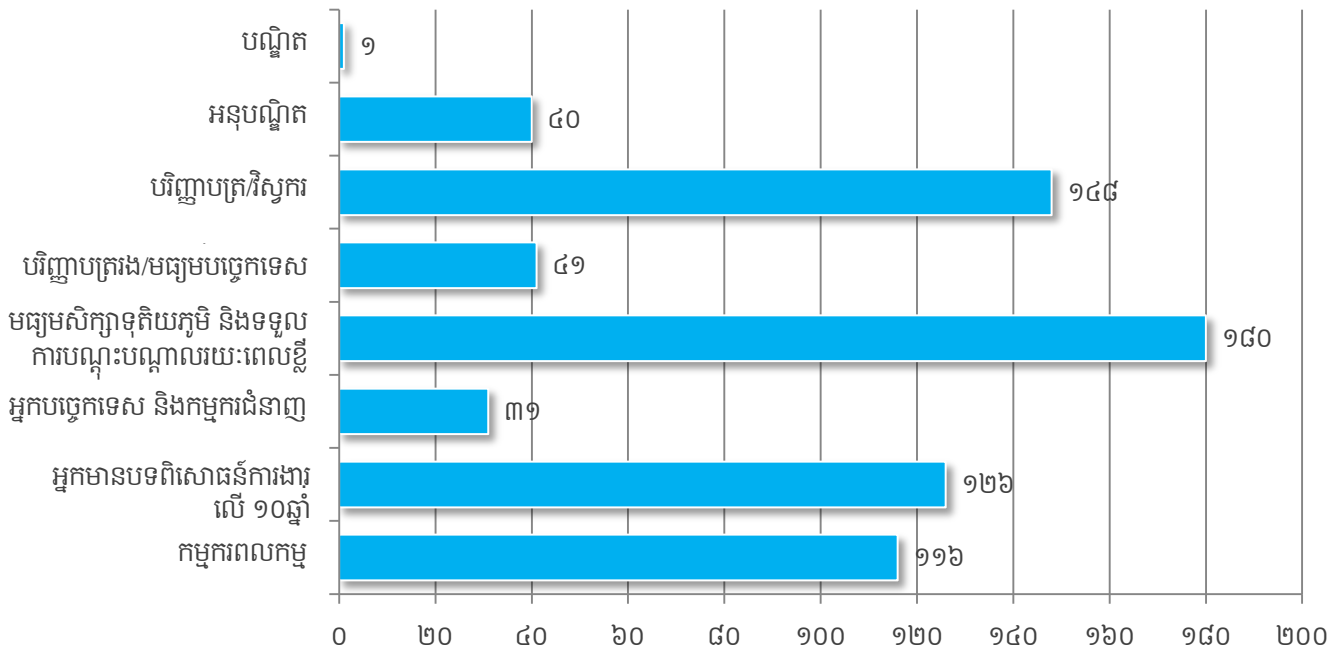

### កម្រិតអប់រំ និងមុខវិជ្ជាជីវៈ

	នេយ្យ	នេយ្យ	នេយ្យ	នេយ្យ	សរុប	
	ក្រោម ២៦ឆ្នាំ	២៧-៣៥	៣៦-៤៥	លើសពី៤៦	ចំនួន (នាក់)	ភាគរយ (%)
បណ្ឌិត	០	០	០	១	១	០,១៥
អនុបណ្ឌិត	១	១៥	៨	១៦	៤០	៥,៨៦
បរិញ្ញាបត្រវិស្វកម្ម	២៣	៨៦	២៧	១២	១៤៨	២១,៦៧
បរិញ្ញាបត្ររង/មធ្យមបច្ចេកទេស	៤	៩	២០	៨	៤១	៦,០០
មធ្យមសិក្សាទុតិយភូមិ និងទទួលបានការបណ្តុះបណ្តាលរយៈពេលខ្លី	៦៨	៥៨	៣៥	១៩	១៨០	២៦,៣៥
អ្នកបច្ចេកទេស និងកម្មករជំនាញ	០	៧	១១	១៣	៣១	៤,៥៤
អ្នកមានបទពិសោធន៍ការងារលើ១០ឆ្នាំ	០	១០	៤៤	៧២	១២៦	១៨,៤៥
កម្មករពលកម្ម	២៦	៧០	១៧	៣	១១៦	១៦,៩៨
<b>សរុប</b>	<b>១២២</b>	<b>២៥៥</b>	<b>១១២</b>	<b>១៤៤</b>	<b>៦៨៣</b>	<b>១០០,០០</b>

ក-

## ការងារគ្រប់គ្រងធនធានមនុស្ស (ត)



### ក.២- ការអនុវត្តលក្ខន្តិកៈ និងបទបញ្ជាផ្ទៃក្នុង

- ☐ ចំនួនបុគ្គលិកដែលបានប្រើប្រាស់ក្នុងរយៈពេលកន្លងមកក្នុងកម្រិត ២,៧៥ លើ១.០០០អតិថិជន ដោយផ្អែកតាមផែនការឆ្នាំ មិនឲ្យមានកម្រិតខ្ពស់ជាង ២,៩០ លើ ១.០០០អតិថិជន។
- ☐ ការអនុវត្តតួនាទី ភារកិច្ច វិន័យ ការងារ ពេលម៉ោងធ្វើការ សំលៀកបំពាក់ និងការប្រើប្រាស់សម្ភារការពារសុវត្ថិភាពពលកម្ម របស់ មន្ត្រី និយោជិត កម្មករ កាន់តែប្រសើរ។

### ក.៣- ការលើកទឹកចិត្ត

- ☐ ធ្វើការផ្លាស់ប្តូរការកិច្ចមន្ត្រី និយោជិតឲ្យស្របតាមតម្រូវការការងារចំនួន ០៥រូប។
- ☐ ធ្វើការផ្លាស់ប្តូរ និងតំឡើងឋានៈជូនមន្ត្រី និយោជិតចំនួន ១១រូប (ថ្នាក់នាយកដ្ឋាន ០១រូប អនុប្រធាននាយកដ្ឋាន ០១រូប ថ្នាក់ការិយាល័យ០២ ប្រធានផ្នែក០១រូប អនុប្រធានផ្នែក០២រូប និង ប្រធានក្រុម០៤រូប។
- ☐ ធ្វើការតំឡើងឋានៈជូនមន្ត្រីថ្នាក់ក្របខ័ណ្ឌនាយកដ្ឋាន ចំនួន០៣រូប (ប្រធាននាយកដ្ឋាន) ក្របខ័ណ្ឌអនុវត្តចំនួន៤៤រូប (ប្រធានការិយាល័យ ០៥រូប អនុប្រធានការិយាល័យ ១២រូប និងប្រធានផ្នែក ២៧រូប) ក្របខ័ណ្ឌប្រតិបត្តិចំនួន ៦៨រូប (អនុប្រធានផ្នែក៣០រូប ប្រធានក្រុម ៣៨រូប)។
- ☐ ស្នើសុំមេដាយប្រភេទការងារ ជូនមន្ត្រី និយោជិត ចំនួន៥៨រូប សម្រាប់ឆ្នាំ២០១៣។

### ក.៤- ការងារជ្រើសរើសនិយោជិត

ធ្វើការជ្រើសរើសនិយោជិតតាមតម្រូវការជាក់ស្តែងរបស់បណ្តានាយកដ្ឋាន ដោយផ្អែកតាមគោលការណ៍ និងផែនការឆ្នាំ ក្នុងនោះបាន៖

- ☐ បញ្ចូលនិយោជិតហ្វឹកហាត់ការងារ ចំនួន ២៧រូប (ស្រី ០៤រូប)។
- ☐ បញ្ចូលនិយោជិតដែលចូលនិវត្តន៍ ទៅជានិយោជិតជាប់កិច្ចសន្យា ចំនួន ០១រូប។
- ☐ បញ្ចូលនិយោជិតជាប់កិច្ចសន្យា ចំនួន ៤៦រូប (ស្រី ០១រូប)។
- ☐ បញ្ចូលនិយោជិតសាកល្បងការងារ ចំនួន ១៩រូប (ស្រី ០៤រូប)។
- ☐ បញ្ចូលនិយោជិត ក្របខ័ណ្ឌពេញសិទ្ធិ ចំនួន១៧រូប (ស្រី ០២រូប)។



## ខ- ការងារអភិវឌ្ឍន៍ធនធានមនុស្ស

### ការងារបណ្តុះបណ្តាល និងការផ្តល់ចំណេះដឹង



- ▣ បានបើកវគ្គបណ្តុះបណ្តាលក្នុងអង្គភាព ចំនួន០៣វគ្គ លើមុខជំនាញ០៣ (ទី១): យន្តការស្រាវជ្រាវទឹកបាត់បង់ ដល់មន្ត្រី និងយោជិតចំនួន៥០រូប (ទី២): វិធានការបញ្ចៀសបញ្ហាខ្សាច់ចូលក្នុងបំពង់ ដល់មន្ត្រីនិយោជិត ចំនួន២៣រូប និង(ទី៣): ស្តង់ដារដាក់បំពង់មេ-សាកសម្ពាធ ដល់មន្ត្រី និយោជិត ចំនួន៤៥រូប។
- ▣ បានបញ្ជូនទៅបណ្តុះបណ្តាល នៅ FIC លើមុខជំនាញ Legal Framework of Capital Marketing in Cambodia ដល់និយោជិតស្រីចំនួន០១រូប នៅ PMCC លើមុខជំនាញ Running Effective Employee Performance Appraisal នៅ ITEC លើមុខជំនាញ Photoshop and CorelDraw នៅសាកលវិទ្យាល័យពុទ្ធិសាស្ត្រ លើមុខជំនាញ Microsoft Visual Studio 2010 (Developing Windows Application & Accessing Data with Microsoft Net Framework 4) ដល់និយោជិតស្រីចំនួន០៤រូប និងលើមុខជំនាញ Microsoft Exchange Sever (Configuring and Managing Microsoft Exchange Server 2010, Upgrading Core Skill to Microsoft Exchange Server 2010, Designing and Deploying Messaging Solutions ដល់និយោជិតស្រីចំនួន០១រូប។
- ▣ ទទួលនិស្សិត ចំនួន៨២រូប មកពីបណ្តាសាកលវិទ្យាល័យ និងវិទ្យាស្ថាននានា ដើម្បីចុះកម្មសិក្សា (ទី១): ស្តីពីវិធីសាស្ត្រសម្អាតទឹក និងវិភាគគុណភាពទឹក (ទី២): ការរៀបចំបណ្តាញមេនៅតាមផ្លូវជាតិលេខ១ និងខ័ណ្ឌ មានជ័យ (ទី៣): ការវិភាគគុណភាពទឹក និងសារធាតុរ៉ែនៅក្នុងទឹកស្អាត (ទី៤): ការត្រួតពិនិត្យគុណភាព ទឹកស្អាត និង (ទី៥): ដំណើរការបូម និងផលិតទឹកស្អាត។
- ▣ ទស្សនៈកិច្ចសិក្សា និងស្វែងយល់ពីសមិទ្ធិផល (និស្សិតមកពី Hosei University) ប្រទេសជប៉ុន ចំនួន ២៧រូប។



**រដ្ឋាករទឹកស្វយ័តក្រុងភ្នំពេញ ( រ.ទ.ស.ភ )**



: +៨៥៥(២៣) ៧២៤ ០៤៦



: ADMIN@PPWSA.COM.KH



: WWW.PPWSA.COM.KH

អគារលេខ ៤៥ ផ្លូវ១០៦ សង្កាត់ស្រះចក ខ័ណ្ឌដូនពេញ រាជធានីភ្នំពេញ