



**ព្រះរាជាណាចក្រកម្ពុជា**  
**ជាតិ សាសនា ព្រះមហាក្សត្រ**

**រដ្ឋាករទឹកស្វយ័តក្រុងភ្នំពេញ**



**របាយការណ៍  
ប្រចាំឆ្នាំ  
២០១៥**



# ទស្សនវិស័យ & បេសកកម្ម



## ទស្សនវិស័យ

រ.ទ.ស.ក. បានប្តេជ្ញាចិត្តបន្តធ្វើឲ្យសេវាផ្គត់ផ្គង់ទឹកស្អាតរបស់ខ្លួនមានការរីកចម្រើនប្រកបដោយចេរភាព ព្រមទាំងធ្វើជាអ្នកផ្តល់ប្រឹក្សា ជាអ្នកសម្របសម្រួល ដើម្បីឲ្យប្រជាពលរដ្ឋ រស់នៅក្នុងទីប្រជុំជន ខេត្ត-ក្រុង នៅទូទាំងព្រះរាជាណាចក្រកម្ពុជា និងប្រជាពលរដ្ឋរស់នៅក្នុងបណ្តាប្រទេសកំពុងអភិវឌ្ឍន៍ក្នុងពិភពលោកមានទឹកស្អាតប្រើប្រាស់ទាំងអស់គ្នា ។



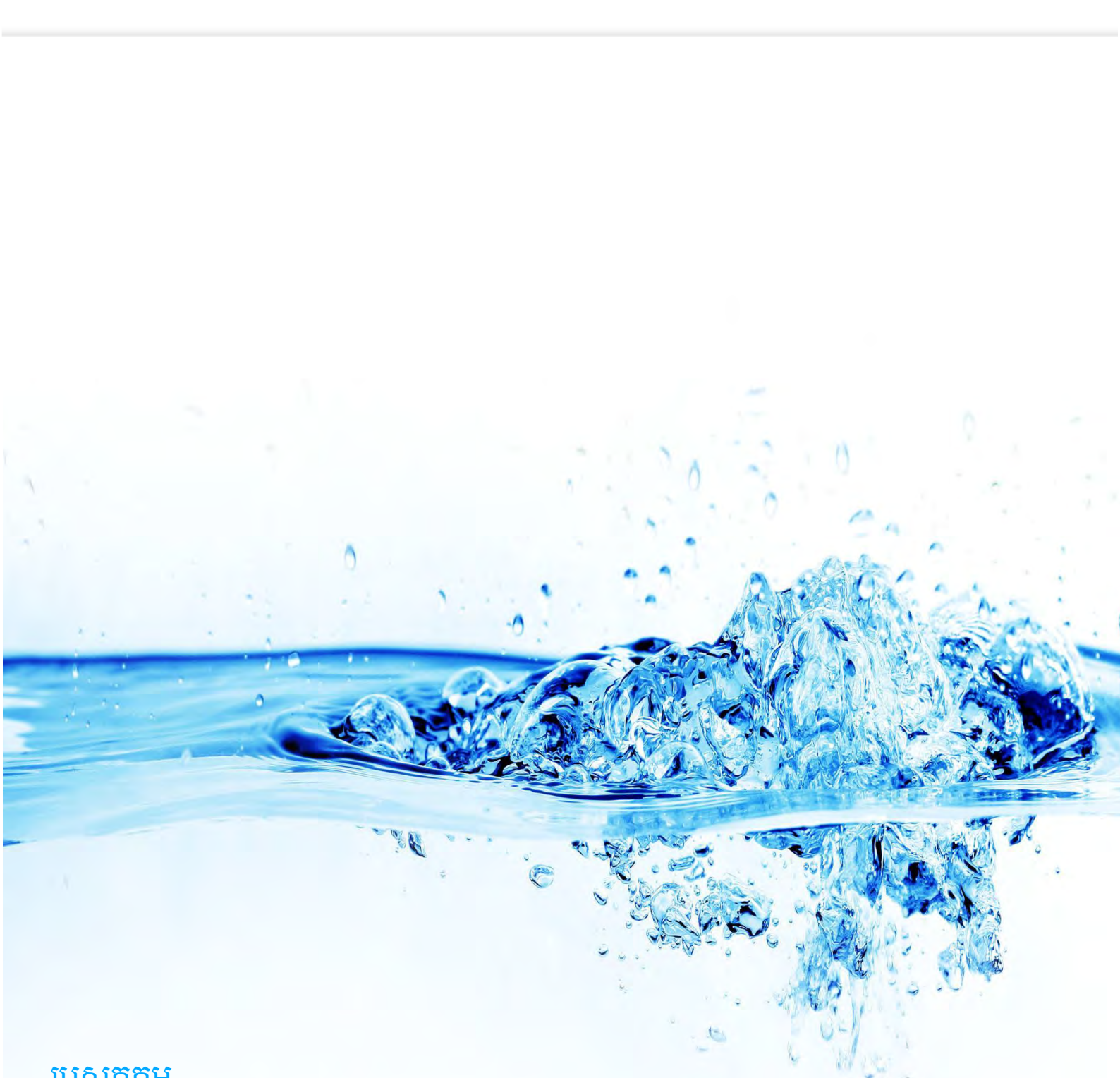

## បេសកកម្ម

បេសកកម្មរបស់ រ.ទ.ស.ភ. គឺធានាផ្គត់ផ្គង់ទឹកស្អាតគ្មានមេរោគ ២៤ម៉ោងក្នុងមួយថ្ងៃ ៧ថ្ងៃក្នុងមួយសប្តាហ៍ មានសម្ពាធគ្រប់គ្រាន់ និងក្នុងតម្លៃមួយសមស្របជូនប្រជាពលរដ្ឋទូទាំងរាជធានីភ្នំពេញ និងទីប្រជុំជនរបស់ខេត្តកណ្តាលដែលជាប់នឹងរាជធានីភ្នំពេញ ដោយមិនមើលរំលងប្រជាពលរដ្ឋក្រីក្រ ។ ក្រៅពីនេះ រ.ទ.ស.ភ. បាននឹងកំពុងចែករំលែកបទពិសោធន៍ការងាររបស់ខ្លួនដល់បណ្តារដ្ឋាករទឹក ខេត្ត-ក្រុង មួយចំនួននៅក្នុងព្រះរាជាណាចក្រកម្ពុជា ព្រមទាំងបណ្តាអង្គការទឹកស្អាតក្នុងតំបន់ និងក្នុងពិភពលោកតាមសំណូមពរ សំដៅសម្រេចបាននូវគោលដៅអភិវឌ្ឍន៍សហស្សវត្សរ៍កម្ពុជា ក៏ដូចជាគោលដៅអភិវឌ្ឍន៍សហស្សវត្សរ៍ពិភពលោក ។

# ព័ត៌មានហិរញ្ញវត្ថុសង្ខេប

បរិយាយ	ឆ្នាំ ២០១៥	ឆ្នាំ ២០១៤	ឆ្នាំ ២០១៣
<b>ស្ថានភាពហិរញ្ញវត្ថុ</b>			
ក- ទ្រព្យសកម្មសរុប (ពាន់រៀល)	១.២៤០.១២០.០៧៦	១.១៦៦.០៥១.០៧៣	១.០៩៨.៩៧៦.៧១៦
ខ- បំណុលសរុប (ពាន់រៀល)	៤៥៦.១៥១.៨៩៤	៤២៩.៨៨២.៤៤៥	៤០៣.៧៩៥.០៨៦
គ- មូលធនសរុប (ពាន់រៀល)	៧៨៣.៩៦៨.១៨២	៧៣៦.១៦៨.៦២៨	៦៩៥.១៨១.៦៣០
<b>លទ្ធផលហិរញ្ញវត្ថុ</b>			
ក- ចំណូលសរុប (ពាន់រៀល)	១៩១.៣៤៨.២៤៦	១៥៦.៥៤២.៨៤៩	១៥១.៥៨០.២០៧
ខ- ចំណេញមុនបង់ពន្ធប្រាក់ចំណេញ (ពាន់រៀល)	៦៧.៩៨៣.២៤៦	៥៦.០៥៦.៣៣៨	៤៨.០៨៦.៨០៣
គ- ចំណេញសុទ្ធក្រោយបង់ពន្ធ (ពាន់រៀល)	៥៦.៩៤៩.១៣១	៤៥.៧៤៧.៩១១	៣៨.០៨៨.០៣០
<b>អនុបាតហិរញ្ញវត្ថុ</b>			
ក- អនុសន្ននីយភាព			
១- អនុបាតចរន្ត (ចំនួនដង)	៥,២២	៤,៩២	៤,២៨
២- អនុបាតចរន្តលឿន (ចំនួនដង)	៤,៣៩	៤,២៣	៣,៤៨
ខ- អនុបាតចំណេញភាព			
១- ផលចំណេញក្នុងមួយឯកតាទ្រព្យសកម្ម (ភាគរយ)	៤,៧៣	៤,០៤	៣,៦៣
២- ផលចំណេញក្នុងមួយឯកតាមូលធន (ភាគរយ)	៧,៤៩	៦,៣៩	៥,៦២
៣- ចំណេញក្នុងមួយឯកតាមូលបត្រកម្មសិទ្ធិ (រៀល)	៦៥៤,៧៩	៥២៦,០០	៤៣៧,៩៣
ភាគលាភក្នុងមួយឯកតាមូលបត្រកម្មសិទ្ធិ (រៀល)	១៥២,៥៧	១០៥,២០	៥៤,៧៤

ភាគហ៊ុននិក	ចំនួនភាគហ៊ុន	កម្មសិទ្ធិភាព	យោ:ពេលទុកអស់
<b>ភាគហ៊ុនប្រភេទ (ក)</b>			
១- រដ្ឋ តំណាងដោយ (ស.ហ.វ.)	៣៩១.១០០.៩៤២	១០០%	
<b>ភាគហ៊ុនធម្មតា</b>			
១- រដ្ឋ តំណាងដោយ (ស.ហ.វ.)	៧៣.៩២៧.១៨៧	៨៥%	១ឆ្នាំ
២- ESOP	១.៣០៤.៥៩៨	១,២៨%	៣ឆ្នាំ
៣- ភាគហ៊ុននិកឯកជន	១១.៧៤១.៣៧៧	១៣,៧២%	ហ្វូតសេរី
សរុបភាគហ៊ុនធម្មតា	<u>៨៦.៩៧៣.១៦២</u>	<u>១០០%</u>	

## ក្នុងឆ្នាំ២០១៥ នេះ:

រ.ទ.ស.ភ. អាចធ្វើការផលិតទឹកស្អាតបាន ១៦៣.១៤៩.១០០ម<sup>៣</sup> ស្មើនឹង ១០៣% នៃផែនការ និងដាក់បណ្តាញ ចែកចាយទឹកក្នុងរាជធានីភ្នំពេញបាន ប្រវែង ១៤៣.៦០៤,៥២ម៉ែត្រ។ តបណ្តាញទឹកស្អាតជូនប្រជាពលរដ្ឋមានចំណូលទាប ដោយអនុវត្តគោលការណ៍ឧបត្ថម្ភធន និងបង់រំលស់រូបសម្បត្តិភាព បានចំនួន៨៨៧គ្រួសារ យើងបានប្រើប្រាស់ប្រាក់ឧបត្ថម្ភធនចំនួន ១៩៧.៨៤១.៦០០រៀល ដែលជាមូលដ្ឋានទឹកស្វយ័តក្រុងភ្នំពេញ ទ្រព្យសកម្មមានចំនួនរហូតដល់ប្រមាណ ១.២៤០ពាន់លានរៀល ប្រាក់ចំណូលសរុបមានចំនួន ប្រមាណ ១៩១ពាន់លានរៀល ក្នុងនោះចំណេញ មុនបង់ពន្ធលើប្រាក់ចំណេញ មានចំនួនប្រមាណ ៦៧ពាន់លានរៀល និងប្រាក់ចំណេញក្នុងការិយបរិច្ឆេទចំនួនប្រមាណ ៥៦ពាន់លានរៀល។

# ក្រាហ្វិកអំពី

## ព័ត៌មានហិរញ្ញវត្ថុសង្ខេប

បម្រែបម្រួលតម្លៃភាគហ៊ុន (គិតជារៀល) និងទំហំជួញដូរ

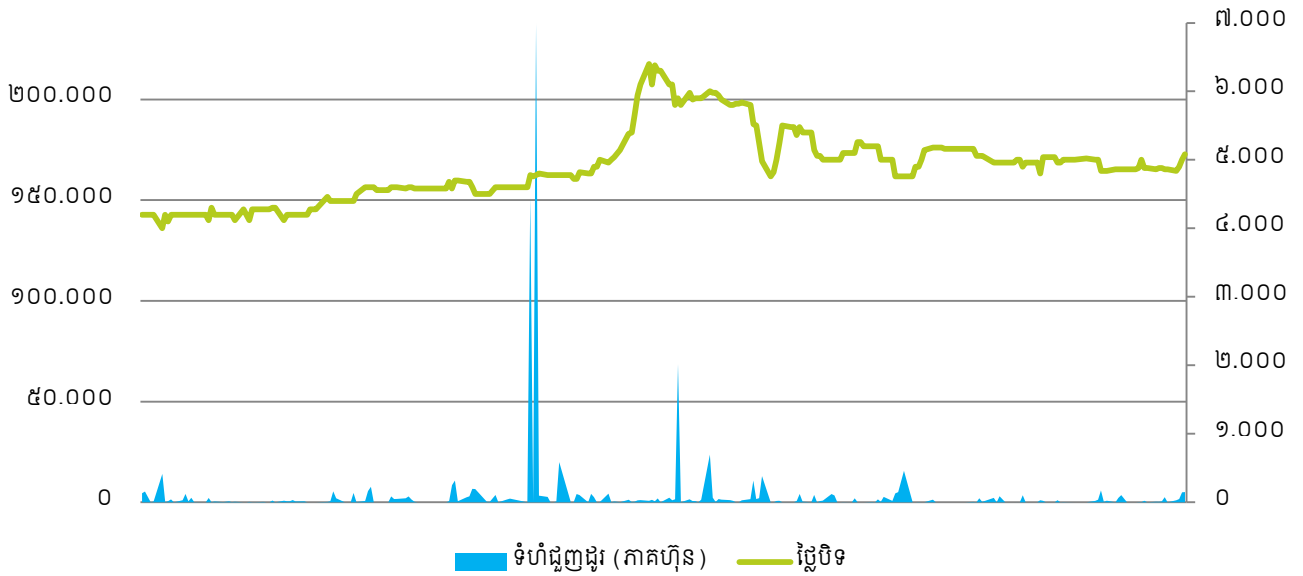

ប្រាក់ចំណេញតាមបណ្តាឆ្នាំនីមួយៗ (ពាន់លានរៀល)

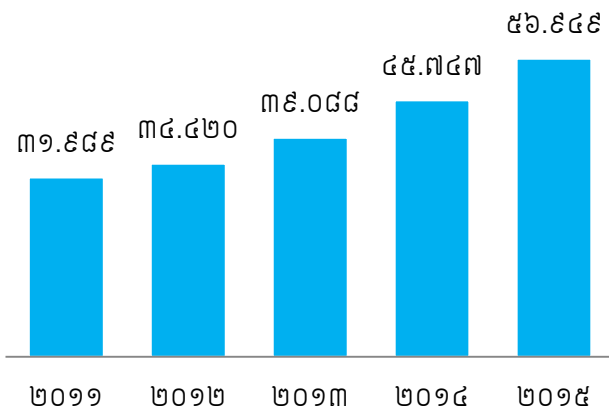

ប្រាក់ចំណេញសម្រាប់ឆ្នាំ២០១៥ (ពាន់លានរៀល)

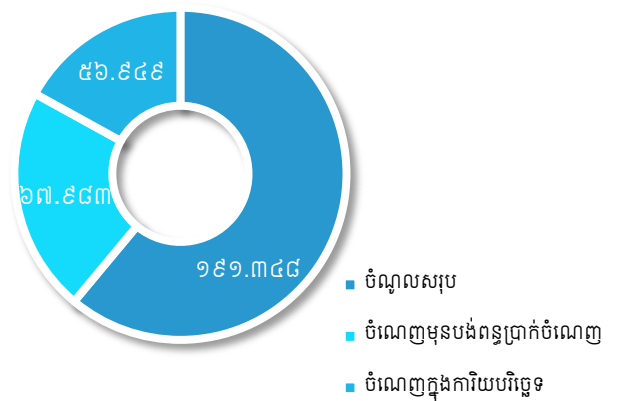

### កម្មសិទ្ធិភាព នៃភាគហ៊ុនធម្មតា

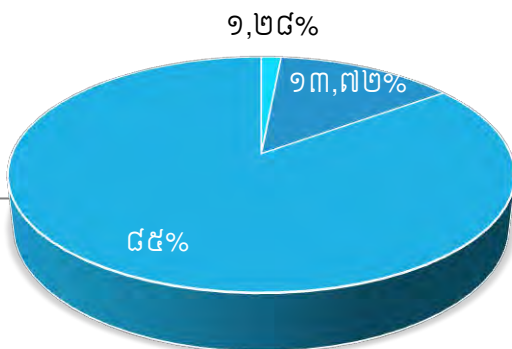

- ESOP ៩,២៨%
- ភាគហ៊ុនិកឯកជន ៣៧,៧២%
- រដ្ឋ តំណាងដោយក្រសួង ស.ហ.វ. ៨៥%

សមាសភាព

ក្រុមប្រឹក្សាភិបាល





# សេចក្តីថ្លែងរបស់ ប្រធានក្រុមប្រឹក្សាភិបាល



**ឯកឧត្តម ស៊ីម នារ៉ា**  
ប្រធានក្រុមប្រឹក្សាភិបាល

## ក្នុងឆ្នាំ២០១៥នេះ

“ដោយទទួលបានទំនុកចិត្តពីរាជរដ្ឋាភិបាល ជាមួយនឹងការឧបត្ថម្ភ គាំទ្រពី ក្រសួងអាណាព្យាបាលទាំងពីរ រដ្ឋាករទឹកស្វយ័តក្រុងភ្នំពេញ បានបំពេញភារកិច្ចដោយជោគជ័យ គ្រប់សកម្មភាពធុរកិច្ចរបស់ខ្លួន។ យើងកំពុងបន្ត អភិវឌ្ឍសេវាទឹកស្អាតជាដៀងរាល់ថ្ងៃ ទាំងគុណភាព ទាំងបរិមាណ ដើម្បីឆ្លើយតបទៅនឹងតម្រូវការ ប្រើប្រាស់ របស់ប្រជាជននៃ ទីក្រុងភ្នំពេញ និងទីក្រុងតាខ្មៅ និងចូលរួមចំណែកក្នុងដំណើរការអភិវឌ្ឍន៍របស់ ទីក្រុងទាំងពីរ។”

ក្នុងឆ្នាំ២០១៥ រ.ទ.ស.ភ. បានទទួលចំណូលសរុប ១៩១.៣៤៨.២៤៦ពាន់រៀល និងប្រាក់ចំណេញមុនបង់ពន្ធលើប្រាក់ចំណេញ ៦៧.៩៨៣.២៤៦ពាន់រៀល។ លទ្ធផលលម្អិតសរុបរបស់ភាគហ៊ុនិកមានចំនួន ៥៦.៩៤៩.១៣១ពាន់រៀល។ ចំណេញក្នុងមួយភាគហ៊ុន ជាមូលដ្ឋាន (basic earnings per share) គឺ៦៥៤.៧៩រៀល។

ផលចំណេញក្នុងមួយឯកតាទ្រព្យសកម្មស្មើនឹង៤,៧៣% ចំណែកឯផលចំណេញក្នុងមួយឯកតាមូលធនស្មើនឹង ៧,៤៩%។ រដ្ឋាករទឹកស្វយ័តក្រុងភ្នំពេញ វិនិយោគ កសាង ពង្រីក ដំណើរការ និងជួសជុលថែរក្សាមធ្យោបាយសម្រាប់ផលិត និងប្រព័ន្ធចែកចាយទឹកស្អាត និងអនាម័យ។ ប្រើប្រាស់នូវគ្រប់វិធានការដើម្បី បង្កើន ផលិតកម្ម សេវាកម្ម និងធានាគុណភាពទឹកស្អាត ឆ្លើយតបទៅនឹងតម្រូវការសម្រាប់ជីវភាពរស់នៅ អាជីវកម្ម-សេវាកម្ម និងឧស្សាហកម្ម។ ធ្វើអាជីវកម្ម សេវាកម្ម និងការងារផ្សេងៗទៀតដែលទាក់ទងនឹងវិស័យទឹកស្អាត និងអនាម័យនៅក្នុង ឬក្រៅប្រទេស តាមការសម្រេចរបស់ក្រុមប្រឹក្សាភិបាល និងដោយអនុលោមតាមច្បាប់។ សហប្រតិបត្តិការលើផ្នែកបច្ចេកទេស ពាណិជ្ជកម្ម និងហិរញ្ញវត្ថុ ជាមួយដៃគូអភិវឌ្ឍន៍ ក្នុង និងក្រៅប្រទេស ដើម្បីពង្រីក និងអភិវឌ្ឍ រ.ទ.ស.ភ. ទៅតាមគោលនយោបាយ របស់រាជរដ្ឋាភិបាល។ ធានាឲ្យបាននូវចរន្តដំណើរការផលិតកម្ម អាជីវកម្ម និងហិរញ្ញវត្ថុដោយផ្សារភ្ជាប់ជាមួយប្រយោជន៍សង្គម។

គោលដៅយុទ្ធសាស្ត្រចម្បងរបស់ រ.ទ.ស.ភ. គឺ៖

- ពង្រីកការផ្គត់ផ្គង់ទឹកទៅជុំវិញរាជធានីភ្នំពេញ ដោយរក្សាអត្រា និងស្តង់ដារ ដូចគ្នានៅក្នុងរាជធានីភ្នំពេញ
- បង្កើនប្រសិទ្ធភាពបុគ្គលិក និងបន្តកសាងសមត្ថភាពរបស់សហគ្រាស
- វិភាគកត្តាថ្លៃដើម និងកំណែទម្រង់ដំណើរការ និងបែបបទដើម្បីកាត់បន្ថយថ្លៃដើមទឹក
- ប្រៀបធៀបបែបយុទ្ធសាស្ត្រ ជាមួយបណ្តាអង្គការទឹកស្អាតនានា ដែលមានប្រសិទ្ធភាពបំផុតក្នុងពិភពលោក
- តាំងចិត្តខ្ពស់ ចំពោះការទទួលខុសត្រូវដល់សង្គម និងបរិស្ថាន។

## សេវាដ៍មានប្រសិទ្ធភាព

យើងនៅតែបន្តធានាការផ្គត់ផ្គង់ទឹកស្អាត២៤ម៉ោងលើ២៤ម៉ោង ជាមួយនឹងគុណភាព ដែលអាចទទួលទានបានដោយផ្ទាល់ពីក្បាលរ៉ូប៊ីណេ។ ក្នុងឆ្នាំ២០១៥នេះ យើងផលិតបាន១៦៣.១៥៨.១០០ម<sup>៣</sup>។ ទន្ទឹមនេះយើងបានប្រើប៉ូលីអាលុយមីញ៉ូមក្លរាយ (PAC) ជំនួសសាច់ជូរវិញ ដើម្បីបង្កើនគុណភាពទឹក និងកាត់បន្ថយចំណាយលើសារធាតុគីមី។





ជាលទ្ធផលនៅក្នុងឆ្នាំនេះ កំណើនអតិថិជនក្នុងគ្រាបានកើនចំនួន ១៨.២១២បណ្តាញ។ ក្នុងនោះកំណើនអតិថិជនដែលមានចំណូលទាប ចំនួន ៨៨៧បណ្តាញ ដែលយើងតែងយកចិត្តទុកដាក់ជាទៀងទាត់។ ជាមួយគ្នានេះយើងបានខិតខំយ៉ាង ស្វិតស្វាញ ក្នុងការរក្សាអត្រាទឹកបាត់បង់ ដែលជាសូចនាករដ៏សំខាន់ក្នុងវិស័យទឹកស្អាតឲ្យស្ថិតក្នុងកម្រិត លេខមួយខ្ទង់គឺ ៥,៩៩% ប្រសើរជាងគេក្នុងតំបន់អាស៊ី។ យើងបានផ្សព្វផ្សាយពីការងារផ្គត់ផ្គង់ទឹកស្អាតរបស់យើង ដែលយើងតែងធ្វើជា ទៀងទាត់ជូនដល់ប្រជាពលរដ្ឋក្នុង សហគមន៍បានជ្រាប ហើយរាល់សំណើផ្សេងៗ ដែលយើងបានទទួលពីអតិថិជនពាក់ព័ន្ធ នឹងសេវាទឹកស្អាតត្រូវបានដោះស្រាយទាន់ពេលវេលាកំណត់។ បំពង់មេនាំទឹក និងបណ្តាញចែកចាយទឹកស្អាត ត្រូវបានពង្រីកជារៀងរាល់ថ្ងៃ បំពង់ប្រវែង ១៤៣.៦០៤,៥២ម៉ែត្រ ត្រូវបានដាក់នៅក្នុងឆ្នាំ២០១៥ នេះ។

**ការអនុវត្តន៍ការងាររបស់ក្រុមប្រឹក្សាភិបាល**

ក្រុមប្រឹក្សាភិបាល បានជួបប្រជុំចំនួន០៦លើក ឆ្នាំ២០១៥នេះ៖

**១- ប្រជុំក្រុមប្រឹក្សាភិបាលវិសាមញ្ញលើកទី១ អាណត្តិទី៥ របស់ រ.ទ.ស.ភ ថ្ងៃទី០៥ ខែកុម្ភៈ ឆ្នាំ២០១៥:**

រ.ទ.ស.ភ បានរៀបចំកិច្ចប្រជុំក្រុមប្រឹក្សាភិបាលវិសាមញ្ញ លើកទី១ ឆ្នាំ២០១៥ អាណត្តិទី៥ កាលពីថ្ងៃទី០៥ ខែកុម្ភៈ ឆ្នាំ២០១៥ វេលាម៉ោង០៨:៣០នាទីព្រឹក នៅទីបាត់ការប្រតិបត្តិ នៃ រ.ទ.ស.ភ. ។ អង្គប្រជុំបានពិនិត្យ និងពិភាក្សាយ៉ាងល្អិតល្អន់លើខ្លឹមសារ ដែលបានធ្វើបទបង្ហាញដោយ មន្ត្រីជំនាញ រ.ទ.ស.ភ. រួចមក ក្រុមប្រឹក្សាភិបាលបាន **អនុម័ត-ឯកភាព** លើ៖

- ១- ការបង្កើតគណៈកម្មាធិការរបស់ក្រុមប្រឹក្សាភិបាល ដោយឯកភាពប្រគល់ភារកិច្ចជូន **ឯកឧត្តមអគ្គនាយក** រ.ទ.ស.ភ. ក្នុងការពិនិត្យ-ជ្រើសរើស និងលើកសំណើសមាសភាពនៃគណៈកម្មការទាំងពីរ ដើម្បីដាក់ជូនក្រុមប្រឹក្សាភិបាលពិនិត្យ-សម្រេច ក្នុងសម័យប្រជុំលើកក្រោយ ក្នុងខែមីនា។ ការជ្រើសរើស និងលើកសំណើសមាសភាពនៃគណៈកម្មការទាំងពីរនេះ ត្រូវស្ថិតក្នុងក្របខ័ណ្ឌនៃ ប្រកាសស្តីពីអភិបាលកិច្ចសាជីវកម្ម សម្រាប់សហគ្រាសសាធារណៈបោះផ្សាយលក់មូលបត្រជាសាធារណៈ និងលទ្ធភាពធនធានមនុស្ស ។

**២- ផ្សេងៗ**

- ក- សំណើរបស់ រ.ទ.ស.ភ. ក្នុងការផ្គត់ផ្គង់ទឹកស្អាតជូនអ្នកជួលផ្ទះ (ដែលមានចំណូលទាប)។
- ខ- គោលការណ៍ទូទាត់បំណុលភាគហ៊ុនរបស់មន្ត្រី-និយោជិត រ.ទ.ស.ភ.។
- គ- គម្រោងផ្គត់ផ្គង់ទឹកស្អាតចូលទៅទីក្រុងកោះពេជ្រ។

**២- ប្រជុំក្រុមប្រឹក្សាភិបាលលើកទី១៤ អាណត្តិទី៥ របស់រដ្ឋាករទឹកស្វយ័តក្រុងភ្នំពេញ ថ្ងៃទី២៥ ខែមីនា ឆ្នាំ២០១៥:**

- ឯកភាពជាឯកច្ឆ័ន្ទលើ របាយការណ៍លទ្ធផលហិរញ្ញវត្ថុ ឆ្នាំ២០១៤ (ក្រោយសវនកម្ម) ដែលមានប្រាក់ចំណេញក្រោយបង់ពន្ធ ចំនួន ៤៥.៧៤៧.៩១១.០០០ រៀល
- អនុម័ត ឯកភាពជាឯកច្ឆ័ន្ទលើ គោលការណ៍បែងចែកប្រាក់ចំណេញ ឆ្នាំ២០១៤
  - បង្កើតភាគបំរុងតាមច្បាប់ចំនួន ៥% មានទឹកប្រាក់ចំនួន ២.២៨៧.៣៩៥.៥៥០រៀល
  - បង្កើតភាគបំរុងសេរីចំនួន ៥% មានទឹកប្រាក់ចំនួន ២.២៨៧.៣៩៥.៥៥០រៀល
  - ប្រាក់ចំណេញរក្សាទុក មានទឹកប្រាក់ចំនួន ៣២.០២៣.៥៣៧.៧០០រៀល
  - បែងចែកភាគលាភដល់ភាគហ៊ុនិកកាន់កាប់ភាគហ៊ុនធម្មតារបស់ រ.ទ.ស.ភ ៖
    - អនុបាតនៃការបែងចែកភាគលាភចំនួន ២០%
    - ភាគលាភសរុបដែលត្រូវបែងចែកមានទឹកប្រាក់ចំនួន ៩.១៤៩.៥៨២.២០០រៀល
    - ភាគលាភក្នុងមួយឯកតាមូលបត្រកម្មសិទ្ធិចំនួន ១០៥,២០រៀល/ភាគហ៊ុន
    - កាលបរិច្ឆេទប្រកាសបញ្ជីឈ្មោះភាគហ៊ុនិកដែលត្រូវទទួលបានភាគលាភ: ១៣ មេសា ២០១៥
    - កាលបរិច្ឆេទចាប់ផ្តើមទូទាត់ភាគលាភ: ២៤ មេសា ២០១៥
- អនុម័តជាឯកច្ឆ័ន្ទលើកិច្ចប្រជុំមហាសន្និបាតភាគហ៊ុនិក លើកទី៣ ៖
  - កាលបរិច្ឆេទកំណត់ទុក (Record Date): ១៣ មេសា ២០១៥
  - កាលបរិច្ឆេទកិច្ចប្រជុំមហាសន្និបាតភាគហ៊ុនិកលើកទី៣: ២៧ មេសា ២០១៥
  - ពេលវេលា: ម៉ោង ០៨:០០ ដល់ ម៉ោង ១១:០០
  - ទីកន្លែងកិច្ចប្រជុំមហាសន្និបាតភាគហ៊ុនិកលើកទី៣: សាលប្រជុំធំ (ស្នាក់ការរដ្ឋាករទឹកស្វយ័តក្រុងភ្នំពេញ)
  - របៀបវារៈ:សំខាន់ៗ៖ បទបង្ហាញស្តីពី លទ្ធផលអាជីវកម្មឆ្នាំ២០១៤ និងទិសដៅអាជីវកម្មឆ្នាំ២០១៥

- ឯកភាព អនុម័តតែងតាំង សមាសភាពនៃគណៈកម្មាធិការសវនកម្ម
  - លោក អោម សេងបូរ៉ា អភិបាលឯករាជ្យ ជាប្រធាន
  - ឯកឧត្តម នេត មុនី មន្ត្រីត្រួតពិនិត្យរដ្ឋ ជាអនុប្រធាន
  - លោកស្រី ជិន ចន្រ្ទា អភិបាលតំណាងនិយោជិត រ.ទ.ស.ក ជាសមាជិក
- ឯកភាព អនុម័តតែងតាំង សមាសភាពនៃគណៈកម្មាធិការគ្រប់គ្រងហានិភ័យ
  - ឯកឧត្តម ម៉ី វ៉ាន់ អភិបាលតំណាងក្រសួងសេដ្ឋកិច្ច និងហិរញ្ញវត្ថុ ជាប្រធាន
  - ឯកឧត្តម ស៊ីម ស៊ីថា អគ្គនាយក រ.ទ.ស.ក. ជាអនុប្រធាន
  - ឯកឧត្តម យួង ស្រេង អភិបាលតំណាងសាលារាជធានីភ្នំពេញ ជាសមាជិក
  - លោកឧកញ៉ា ចាង យុនហៀង អភិបាលមិនប្រតិបត្តិតំណាងភាគហ៊ុនិកឯកជន ជាសមាជិក
  - លោក ជូ ផល្លា ប្រធានអង្គការពលទ្ធកម្ម ជាសមាជិក
- ឯកភាពទទួលជ្រាបជាព័ត៌មាន និង ពិនិត្យ-អនុម័តលើគោលការណ៍យក “អាករលើតម្លៃបន្ថែម លើថ្លៃប្រើប្រាស់ទឹកស្ទើរត្រឹមត្រូវ”។

៣-ប្រជុំក្រុមប្រឹក្សាភិបាល វិសាមញ្ញលើកទី២ ឆ្នាំ២០១៥ របស់រដ្ឋាករទឹកស្វយ័តក្រុងភ្នំពេញ ថ្ងៃទី០៥ ខែមិថុនា ឆ្នាំ២០១៥:

រ.ទ.ស.ក. បានរៀបចំកិច្ចប្រជុំក្រុមប្រឹក្សាភិបាលវិសាមញ្ញ លើកទី២ ឆ្នាំ២០១៥ អាណត្តិទី៥ កាលពីថ្ងៃទី០៥ ខែមិថុនា ឆ្នាំ២០១៥ វេលាម៉ោង០៩:០០នាទីព្រឹក នៅទីបាត់ការប្រតិបត្តិរៃ រ.ទ.ស.ក. ។ បន្ទាប់ពីអង្គប្រជុំបានពិនិត្យ និងពិភាក្សាយ៉ាងល្អិតល្អន់លើខ្លឹមសារ ដែលបានធ្វើបទបង្ហាញដោយ មន្ត្រីជំនាញ រ.ទ.ស.ក. រួចមក ក្រុមប្រឹក្សាភិបាលបាន **អនុម័ត-ឯកភាព** លើ៖

- ១- គម្រោងពង្រីកប្រព័ន្ធផ្គត់ផ្គង់ទឹកស្អាតនៅរាជធានីភ្នំពេញ ឆ្នាំ២០១៧-២០៣០ ដោយផ្អែកលើតម្រូវការទឹកស្អាតក្នុងរាជធានីភ្នំពេញដែលមានការកើនឡើងយ៉ាងខ្លាំង។
- ២- គម្រោងជួសជុលសាលាធម្មសកា នៅវត្តស្វាយ ភូមិវត្តស្វាយ សង្កាត់សាលាកម្រើកក្រុងសៀមរាប ខេត្តសៀមរាប ដោយប្រើប្រាស់មូលនិធិបម្រើផលប្រយោជន៍សង្គម និងអនុវត្តតាមច្បាប់កិច្ចលទ្ធកម្មសាធារណៈ។
- ៣- **ឯកឧត្តមអគ្គនាយក រ.ទ.ស.ក.** បានរាយការណ៍ជូនអង្គប្រជុំជ្រាបថា ក្រុមហ៊ុន OCIC បានឯកភាពឲ្យ រ.ទ.ស.ក. គ្រប់គ្រងប្រព័ន្ធទឹកស្អាតក្នុងតំបន់កោះពេជ្រទាំងស្រុង ដោយត្រូវផ្លាស់ប្តូរនាឡិកាទឹករបស់អតិថិជនដើម្បីធានាសុក្រឹតភាព។

៤- ប្រជុំក្រុមប្រឹក្សាភិបាលលើកទី១៦ អាណត្តិទី៥ របស់ រ.ទ.ស.ក. ថ្ងៃទី១០ ខែកក្កដា ឆ្នាំ២០១៥ :

- ឯកភាពទទួលជ្រាបជារបាយការណ៍លើ លទ្ធផលការងារសវនកម្មផ្ទៃក្នុង ឆមាសទី១ ឆ្នាំ២០១៥ ដែលបានធ្វើឡើងនៅសវនដ្ឋានពីរគឺ នាយកដ្ឋានរដ្ឋបាល និងធនធានមនុស្ស និង នាយកដ្ឋានផលិតកម្ម និងផ្គត់ផ្គង់ទឹក។ ក្រុមប្រឹក្សាភិបាលក៏បានស្នើសុំ គណៈកម្មាធិការសវនកម្ម ណែនាំដល់អង្គការសវនកម្មផ្ទៃក្នុង ក្នុងការអនុវត្តការងារ និងធ្វើរបាយការណ៍ឱ្យបានល្អ។
- ឯកភាពលើ របាយការណ៍លទ្ធផលកិច្ចលទ្ធកម្មអនុវត្ត ក្នុងត្រីមាសទី២ ឆ្នាំ២០១៥ និងអនុម័ត-ឯកភាពលើការកែសម្រួលផែនការលទ្ធកម្ម សម្រាប់ឆមាសទី២ ឆ្នាំ២០១៥ ដែលនឹងត្រូវសុំការអនុម័តពីក្រសួងសេដ្ឋកិច្ច និងហិរញ្ញវត្ថុទៅលើ កញ្ចប់លទ្ធកម្មពីរគឺ លទ្ធកម្មទំនិញចំនួន ១៩មុខ និងលទ្ធកម្មសេវាចំនួន ២មុខ ដែលគ្រោងទឹកប្រាក់សរុបចំនួន ៦.០៣០.៤៣៤.៧០០រៀល។
- ឯកភាពលើ ការចំណាយមូលនិធិបម្រើផលប្រយោជន៍សង្គម ក្នុងត្រីមាសទី២ ឆ្នាំ២០១៥ ដែលមានទឹកប្រាក់សរុបចំនួន ៦១០.៤៧៣.០៥០រៀល។
- ឯកភាពទាំងស្រុងលើខ្លឹមសារនៃ របាយការណ៍លទ្ធផលការងារ ត្រីមាសទី២-ឆមាសទី១ ឆ្នាំ២០១៥៖
  - ដាក់បំពង់ថ្មី ៣១.៩៤០ ម៉ែត្រ
  - បណ្តាញចូលផ្ទះ ៣.៨០១ បណ្តាញ (បណ្តាញប្រជាពលរដ្ឋមានចំណូលទាបមាន ៥៧៣ បណ្តាញ)
  - ទឹកស្អាតផលិតបាន ៤០.១៩៣.៩៣៣ ម<sup>៣</sup>
  - បរិមាណទឹកលក់ ៣៦.៤៣៧.៧៧៩ ម<sup>៣</sup>
  - អត្រាទឹកគ្មានចំណូល ៩,៣៥%



- ថ្លៃលក់ទឹកមធ្យម ១,០២៤ រៀល/ម<sup>៣</sup>
- ចំណូលថ្លៃទឹក ៣៧.២៥៤.៣៤៩.០០០ រៀល
- ចំណូលសរុប ៤៩.៧៦៦.០៤២.៥០០ រៀល
- ចំណាយសរុប ៤០.០២២.៦៧៦.៤០០ រៀល
- ការសាងសង់រោងចក្រនិរោធន៍ ជំហាន២ ៖ រ.ទ.ស.ភ បានចុះកិច្ចសន្យាជាមួយក្រុមហ៊ុនចំនួន ៤ លើការផ្គត់ផ្គង់សម្ភារ សម្រាប់អនុវត្តគម្រោងសាងសង់រោងចក្រនិរោធន៍ ជំហាន២។

ក្រុមប្រឹក្សាភិបាលក៏បានឯកភាពទាំងស្រុងលើ ទិសដៅការងារត្រីមាសទី៣ ឆ្នាំ២០១៥៖

- ដាក់បំពង់ថ្មី ៣០.៨១៨ ម៉ែត្រ
- បណ្តាញចូលផ្ទះ ៤.២២៥ បណ្តាញ
- ទឹកស្អាតផលិតបាន ៣៩.១១៩.៥០០ ម<sup>៣</sup>
- បរិមាណទឹកលក់ ៣៦.៣៨១.២០០ ម<sup>៣</sup>
- ចំណូលសរុប ៤៧.៩៧៤.១៣៧.០០០ រៀល
- ចំណាយសរុប ៣៤.០៨៣.០៣៩.០០០ រៀល

៥- ឯកភាពលើ លទ្ធផលនៃការសិក្សាបុរេសមិទ្ធិលទ្ធភាពនៃគម្រោងផ្គត់ផ្គង់ទឹកស្អាតរំលិច ស្រុកជុំគិរី ខេត្តកំពត និងសម្រេចឱ្យបន្តការសិក្សាគម្រោងលម្អិតមានរយៈពេល ៣ខែទៀត ដើម្បីមានមូលដ្ឋានច្បាស់លាស់ក្នុងការលើកសំណើសុំរាជរដ្ឋាភិបាលជាគម្រោងអាទិភាពពិសេសសម្រាប់ជួយដល់កងទ័ព។

៦- ឯកភាពទទួលរៀបរយជាតំណែង និងគាំទ្រសំណើរបស់ រ.ទ.ស.ភ ដើម្បីស្នើសុំអន្តរាគមន៍ទៅសាលារាជធានីភ្នំពេញ ដើម្បីផ្តល់សិទ្ធិឱ្យ រ.ទ.ស.ភ កាត់ថ្នល់គ្រប់ប្រភេទ ដើម្បីពង្រីកបណ្តាញនៅទូទាំងរាជធានីភ្នំពេញ ២០១៥-២០២០។

៧- ឯកភាព-អនុម័តគោលការណ៍លើ ការទិញបំពង់ទំហំ ៧០០ម.ម ដោយផ្ទាល់ពីក្រុមហ៊ុន Saint Gobain PAM សម្រាប់គម្រោងរុះរើបំពង់មេនាំទឹកទំហំ ៧០០ម.ម ដែលនាំទឹកស្អាតចេញពីរោងចក្រភូមិព្រែក (ជាប់នឹងរបងខាងជើងសាលាពេទ្យ)។

៨- អនុម័តឱ្យបន្តការសិក្សាលើ គម្រោងពង្រីកប្រព័ន្ធផ្គត់ផ្គង់ទឹកស្អាតនៅរាជធានីភ្នំពេញ ឆ្នាំ២០១៧-២០៣០។

៥- ប្រជុំក្រុមប្រឹក្សាភិបាលលើកទី១៧ ឆ្នាំ២០១៥ របស់ រ.ទ.ស.ភ. ថ្ងៃទី២៣ ខែកញ្ញា ឆ្នាំ២០១៥:

- ឯកភាពលើរបាយការណ៍ស្តីពី លទ្ធផលការងារសវនកម្មផ្ទៃក្នុង សម្រាប់ត្រីមាសទី៣ ឆ្នាំ២០១៥ ដែលបានចុះសវនកម្មនៅនាយកដ្ឋានផែនការ និងគម្រោង។
- ឯកភាពលើរបាយការណ៍ស្តីពី លទ្ធផលកិច្ចលទ្ធកម្មអនុវត្តក្នុងត្រីមាសទី៣ ឆ្នាំ២០១៥ និងអនុម័ត-ឯកភាព លើគម្រោងកិច្ចលទ្ធកម្ម ឆ្នាំ២០១៦ ដែលនឹងត្រូវសុំការអនុម័តចុងក្រោយពីក្រសួងសេដ្ឋកិច្ច និងហិរញ្ញវត្ថុទៅលើកញ្ចប់លទ្ធកម្ម ៥០កញ្ចប់ ដែលគ្រោងទឹកប្រាក់សរុបប្រមាណជា ៦២ពាន់លានរៀល។
- ឯកភាពលើរបាយការណ៍ស្តីពី ការប្រើប្រាស់មូលនិធិបម្រើផលប្រយោជន៍សង្គមអនុវត្តនៅក្នុងត្រីមាសទី៣ ឆ្នាំ២០១៥ ដែលមានទឹកប្រាក់សរុបចំនួន១.១៧១.៧៦៥.៦៥០រៀល និងអនុម័ត-ឯកភាពដាក់កញ្ចប់ លើគម្រោងប្រើប្រាស់មូលនិធិសង្គម ឆ្នាំ២០១៦ ដែលមានទឹកប្រាក់ប៉ាន់ស្មានសរុបប្រមាណជា ២.៣០០លានរៀល។
- ឯកភាពលើរបាយការណ៍លទ្ធផលការងារឆ្នាំ២០១៥ (៨ខែបូក៤ខែប៉ាន់ស្មាន) ដែលមានលទ្ធផលដូចខាងក្រោម៖
  - ចំណូលសរុប ២១៦.៩០៩.៣៣៣.២០០ រៀល
  - ចំណេញមុនបង់ពន្ធ ៥៦.២៣៥.២៥៨.៣០០ រៀល
  - ចំណេញពិត ៤៤.៩៨៨.២០៦.៦០០ រៀល

ក្រុមប្រឹក្សាភិបាលក៏បានឯកភាពទាំងស្រុងលើគម្រោងផែនការ ឆ្នាំ២០១៦ របស់ រ.ទ.ស.ភ. ដែលនឹងត្រូវស្នើសុំការសម្រេចចុងក្រោយពីក្រសួងអាណាព្យាបាល ដូចខាងក្រោម៖

- ចំណូលសរុប ២០៦.៧៣៣.២០៤.០០០ រៀល
- ចំណេញមុនបង់ពន្ធ ៥៦.៩៨០.៦៩២.០០០ រៀល
- ចំណេញពិត ៤៥.៥៨៤.៥៥៤.០០០ រៀល

- ឯកភាពជាគោលការណ៍លើទីតាំងសាងសង់រោងចក្រប្រព្រឹត្តិកម្មទឹកស្អាតនៅតំបន់ព្រែកតាសេក នៅឆ្នាំ២០១៧ ។
- ឯកភាពជាគោលការណ៍លើឥណទានផ្ទាល់ពី AFD សម្រាប់សាងសង់រោងចក្រប្រព្រឹត្តិកម្មទឹកស្អាតព្រែកតាសេក មាន សមត្ថភាព ១៧០.០០០ម<sup>៣</sup> និងប្រព័ន្ធចែកចាយទឹក និងរោងចក្រចំការមន្ទីរមានសមត្ថភាព ៦០.០០០ម<sup>៣</sup>។
- ក្រុមប្រឹក្សាភិបាលទទួលបានជោគជ័យជាប្រយោជន៍លើការអនុវត្តអាករលើតម្លៃបន្ថែម (VAT) ក្នុងគម្រោងហិរញ្ញប្បទាន បរទេស និងឯកភាពឲ្យ រ.ទ.ស.ភ. ស្នើសុំទៅក្រសួងសេដ្ឋកិច្ច និងហិរញ្ញវត្ថុ ដើម្បីស្នើសុំរួច VAT នូវរាល់ការផ្គត់ផ្គង់ ទំនិញ និងសេវាក្នុងស្រុក។

៦- ប្រជុំក្រុមប្រឹក្សាភិបាលវិសាមញ្ញលើកទី៣ អាណត្តិទី៥ របស់ រ.ទ.ស.ភ. ថ្ងៃទី០៥ ខែវិច្ឆិកា ឆ្នាំ២០១៥ :

- ពិនិត្យ និងពិភាក្សាទៅលើអាណត្តិរបស់អភិបាលមិនប្រតិបត្តិតំណាងភាគហ៊ុនិកឯកជន និងអភិបាលឯករាជ្យជា សមាជិកក្រុមប្រឹក្សាភិបាលនៃ រ.ទ.ស.ភ ដែលរបៀបវារៈនេះនឹងត្រូវលើកយកទៅពិនិត្យ និងអនុម័តនៅក្នុងកិច្ចប្រជុំ ក្រុមប្រឹក្សាភិបាលលើកក្រោយ។
- ពិនិត្យ និងពិភាក្សាទៅលើគម្រោងសាងសង់អគាររដ្ឋបាលថ្មី។
- ផ្តល់ការឯកភាពជាគោលការណ៍ក្នុងការទិញបំពង់ទំហំ១៦០០ម.ម និងសម្ភារភ្ជាប់ដែលសល់ពីការអនុវត្តគម្រោង សាងសង់រោងចក្រប្រព្រឹត្តិកម្មទឹកស្អាតនិរោធ ជំហានទី១ ពីក្រុមហ៊ុន Moya Asia ។
- នៅក្នុងរបៀបវារៈផ្សេងៗនៃកិច្ចប្រជុំ ក្រុមប្រឹក្សាភិបាលបានពិនិត្យ-ពិភាក្សា និងផ្តល់ការឯកភាពជាគោលការណ៍ លើការកែសម្រួលវិធីសាស្ត្រនៃការគណនាថ្លៃទឹករបស់ រ.ទ.ស.ភ.។

**ការរំពឹងទុកសម្រាប់ឆ្នាំខាងមុខ**

ដើម្បីឈានឆ្ពោះទៅសម្រេចទស្សនវិស័យរបស់ រ.ទ.ស.ភ. នឹងធ្វើការងារសំខាន់ៗ ដូចខាងក្រោម៖

- ការអភិវឌ្ឍន៍ស្ថាប័ន និងធនធានមនុស្ស
- ការអភិវឌ្ឍន៍មធ្យោបាយ និងសម្ភារប្រើប្រាស់
- សុចនករសេវាកម្ម និងសុចនករប្រសិទ្ធភាពការងារ។

បណ្តាសុចនករសំខាន់ៗ ដែលត្រូវតាមដាន និងត្រួតពិនិត្យមានដូចខាងក្រោម៖

- ផ្ទៃសេវាផ្គត់ផ្គង់ទឹកស្អាតនៅរាជធានីភ្នំពេញ: ១០០% នៅឆ្នាំ ២០២០
- អត្រាដំណើរការសហគ្រាស: ទាបជាង ៤០%
- អត្រាទារប្រាក់ថ្លៃប្រើប្រាស់ទឹក: មិនទាបជាង ៩៩%
- អត្រាទឹកបាត់បង់: ក្នុងកម្រិត ៥%
- ថ្លៃប្រើប្រាស់ទឹកមធ្យម (អាស្រ័យដោយស្ថានភាពជាក់ស្តែង) ១.០០០រៀលម៉ែត្រគុប។

ដើម្បីបង្កើនទំនុកចិត្តពីសំណាក់ភាគហ៊ុនិក រដ្ឋាករទឹកស្វយ័តក្រុងភ្នំពេញ មានមោទនភាពក្នុងការខិតខំបន្តប្រកាន់ខ្ជាប់នូវ ទស្សនវិស័យ និងបេសកកម្ម របស់ខ្លួន។ ក្នុងឆ្នាំបន្ទាប់ យើងរំពឹងថានឹងបានទទួលប្រាក់ចំណេញពិត មិនតិចជាង ៤៥.៥៨៤លាន រៀល ដូចដែលបានអនុម័ត ដោយក្រុមប្រឹក្សាភិបាល និងក្រសួង អាណាព្យាបាលទាំងពីរ។

យើងខ្ញុំសូមថ្លែងសេចក្តីជឿជាក់គុណដ៏ជ្រាលជ្រៅចំពោះរាជរដ្ឋាភិបាល អាណាព្យាបាលទាំងពីរ គឺក្រសួងឧស្សាហកម្ម និង សិប្បកម្ម និង ក្រសួងសេដ្ឋកិច្ច និងហិរញ្ញវត្ថុ គណៈកម្មការមូលបត្រកម្ពុជា ក្រុមហ៊ុនផ្សារមូលបត្រកម្ពុជា និងភាគហ៊ុនិកទាំងអស់ ដែលបានផ្តល់ទំនុកចិត្ត និងការគាំទ្រចំពោះរដ្ឋាករទឹកស្វយ័តក្រុងភ្នំពេញ។

យើងក៏មានមោទនភាព និងសូមថ្លែងអំណរគុណចំពោះមន្ត្រី និងនិយោជិតគ្រប់ថ្នាក់ របស់រដ្ឋាករទឹកស្វយ័តក្រុងភ្នំពេញ ដែលបាន ខិតខំបំពេញការងារ ដោយស្មារតីទទួលខុសត្រូវខ្ពស់ ជំរុញឲ្យបានសម្រេចនូវលទ្ធផលដ៏ល្អប្រសើរនេះ។

រាជធានីភ្នំពេញ ថ្ងៃទី២៣ ខែមីនា ឆ្នាំ២០១៦

**ប្រធានក្រុមប្រឹក្សាភិបាល**



**សឹម ណារ៉ា**





# សេចក្តីថ្លែងរបស់ អគ្គនាយក



**ឯកឧត្តម ស៊ីម ស៊ីថា**  
អគ្គនាយក

## សមិទ្ធិផលសម្រេចបាន ក្នុងឆ្នាំ២០១៥

“ តាងនាម រ.ទ.ស.ក. ខ្ញុំមានកិត្តិយស និងក្តីសោមនស្សរីករាយ ក្នុងការបង្ហាញជូននូវរបាយការណ៍ប្រចាំឆ្នាំ២០១៥ និង របាយការណ៍ហិរញ្ញវត្ថុ របស់ រ.ទ.ស.ក. សម្រាប់ការិយបរិច្ឆេទបញ្ចប់ថ្ងៃទី៣១ ខែធ្នូ ឆ្នាំ២០១៥។ រ.ទ.ស.ក. បានកត់ត្រានូវរបាយការណ៍ហិរញ្ញវត្ថុ ដែលប្រកបដោយការរីកចម្រើនមួយ ទៀតក្នុងគ្រប់វិស័យនៃ ប្រតិបត្តិការរបស់ រ.ទ.ស.ក.។ ក្នុងឆ្នាំ២០១៥ នេះ រ.ទ.ស.ក. ទទួលបានចំណូលសរុបចំនួនប្រមាណ១៩១ពាន់លានរៀល និង ចំណេញមុនបង់ពន្ធលើប្រាក់ចំណេញចំនួនប្រមាណ៦៧ពាន់លានរៀល និង លទ្ធផលលម្អិតសរុបរបស់ភាគហ៊ុនិក ចំនួនប្រមាណ៥៦ពាន់ លានរៀល ។ ”

## សកម្មភាពសំខាន់ៗក្នុងឆ្នាំ២០១៥

ដោយសារតែការគាំទ្រយ៉ាងពេញទំហឹងពីរាជរដ្ឋាភិបាល ក្រសួងអាណាព្យាបាល និងក្រុមប្រឹក្សាភិបាល នៅក្នុងអំឡុងឆ្នាំ២០១៥ នេះ រ.ទ.ស.ក. នៅតែមានការវិវឌ្ឍន៍ យ៉ាងខ្លាំងក្លា និងកំណើននៃប្រាក់ចំណេញ មានការកើនឡើងជាលំដាប់ លទ្ធផលនេះគឺជា គ្រឹះយ៉ាងរឹងមាំសម្រាប់ការរីកចម្រើនលូតលាស់ របស់ រ.ទ.ស.ក.។ ដោយការគ្រប់គ្រងហានិភ័យបានល្អប្រសើរ បានប្រើប្រាស់នូវ ធនធានហិរញ្ញវត្ថុ មានប្រសិទ្ធភាពខ្ពស់ និងគ្រប់គ្រងការចំណាយបានយ៉ាងហ្មត់ចត់ ជាពិសេសដោយការយកចិត្តទុកដាក់ខ្ពស់ លើការកាត់បន្ថយអត្រាទឹកបាត់បង់ ទោះបីសកម្មភាពជួសជុល និងពង្រីកថ្នល់ទូទាំងរាជធានីភ្នំពេញ ជាមូលហេតុមួយក្នុងចំណោម មូលហេតុជាច្រើន ដែលបណ្តាលឲ្យមានការលេចធ្លាយបំពង់ទឹកក៏ដោយ ដូចបង្ហាញក្នុងរបាយការណ៍ហិរញ្ញវត្ថុ ដែលបានធ្វើ សវនកម្មដោយសវនករឯករាជ្យរួច ក្នុងឆ្នាំ២០១៥ នេះ រ.ទ.ស.ក. ទទួលបានចំណូលសរុបចំនួន ១៩១.៣៤៨.២៤៦ពាន់រៀល កើនលើសឆ្នាំ២០១៤ ចំនួន២២,២៣% ហើយប្រាក់ចំណេញមុនបង់ពន្ធលើប្រាក់ចំណេញមានចំនួន ៦៧.៩៨៣.២៤៦ពាន់រៀល និងប្រាក់ចំណេញរបស់ភាគហ៊ុនិកមានចំនួន ៥៦.៩៤៩.១៣១ពាន់រៀល។ នាចុងការិយបរិច្ឆេទនេះ ទ្រព្យសកម្មសរុប បានកើនឡើងរហូតដល់ចំនួន ១.២៤០.១២០.០៧៦ពាន់រៀល។ ដើមទុនដែលរដ្ឋបានផ្តល់ឲ្យពីឆ្នាំ១៩៩៧ មានចំនួន ២៤៩.០៧០.៦០៧ពាន់រៀល បានកើនឡើងរហូតដល់ចំនួន៥៤១.២២៧.២៨២ពាន់រៀល។ ការកើនឡើងនេះគឺដោយសារ រ.ទ.ស.ក. សម្រេចបានជោគជ័យយ៉ាងធំធេង ក្នុងការកាត់បន្ថយអត្រាបាត់បង់ទឹក ឲ្យនៅក្នុងកម្រិតលេខ១ខ្ពង់ ដែលអត្រាក្នុងឆ្នាំ ២០១៥នេះ មានត្រឹមតែ ៥,៩៩% ខុសឆ្ងាយខ្លាំងពីអត្រានា ឆ្នាំ១៩៩៣ មានរហូតដល់៧២%។ ការកាត់បន្ថយទឹកបាត់បង់ ជាកត្តាស្តាប់-រស់ របស់ រ.ទ.ស.ក. ក្នុងដំណើរការប្រព្រឹត្តកម្ម និងអាជីវកម្មរបស់ខ្លួនប្រកបដោយគុណភាព និងចេរភាព ក៏ដូចជា អាចបង្កលក្ខណៈឲ្យយើងមានទឹកស្អាតសម្រាប់ផ្គត់ផ្គង់ អាចផឹកបានពីក្បាលរ៉ូប៊ីណេ ដល់រាប់ម៉ឺនគ្រួសារ រួមទាំងគ្រួសារមាន ចំណូលទាបបំផុត ក្នុងតម្លៃមួយដ៏សមស្រប ដើម្បីចូលរួមចំណែក ក្នុងគោលនយោបាយកាត់បន្ថយភាពក្រីក្ររបស់រាជរដ្ឋាភិបាល។ រ.ទ.ស.ក. មានសមត្ថភាពផ្គត់ផ្គង់ទឹក២៤ម៉ោង/ថ្ងៃ និង៧ថ្ងៃ/សប្តាហ៍។ ដោយក្នុងឆ្នាំ ២០១៥នេះ អាចធ្វើការផលិតបានចំនួន



១៦៣.១៤៩.១០០ម<sup>៣</sup>។ ដើម្បីឆ្លើយតបទៅនឹងតម្រូវការទឹកស្អាត ឥតឈប់ឈរក្នុងរាជធានីភ្នំពេញ និងជាយករាជធានី យើងកំពុង ដំណើរការសាងសង់រោងចក្រនិរោធជំហាន២ ដែលមានសមត្ថភាពផលិត ១៣០.០០០ម<sup>៣</sup>/ថ្ងៃ រោងចក្រនេះនឹងមានលទ្ធភាព ពង្រីកការផ្គត់ផ្គង់ទឹក ជូនអតិថិជននៅតំបន់ជាយករាជធានីភ្នំពេញ ដែលពុំទាន់បានទទួលសេវាកម្មគ្របដណ្តប់នៅឡើយ។ ការប្រព្រឹត្តកម្មទឹកស្អាត គឺគោរពតាមស្តង់ដារគុណភាពទឹកជាតិ និងអង្គការសុខភាពពិភពលោក(WHO) ដោយមានបន្ទប់ ពិសោធន៍ គុណភាពទឹកអាចវិភាគបាន៥៣មុខ ជាងនេះទៀតចុងឆ្នាំនេះ យើងមានការវិភាគលើ២១៣មុខ ពីមន្ទីរពិសោធន៍ ក្រៅប្រទេស (មន្ទីរពិសោធន៍សិង្ហបុរី និងសៀងហៃ)។ ការយកចិត្តទុកដាក់លើ គុណភាពទឹកនេះធ្វើឲ្យ រ.ទ.ស.ភ. អាចធានាជូន អតិថិជន បាននូវការដឹកដោយផ្ទាល់ពីក្បាលរ៉ូប៊ីណេ ដើម្បីចូលរួមចំណែក ក្នុងការទទួលខុសត្រូវចំពោះសង្គម ក្នុងគោលដៅជំរុញឲ្យ ប្រជាជនគ្រប់រូបមានទឹកស្អាតប្រើប្រាស់ ដែលជាកម្មវិធីទឹកស្អាតសម្រាប់ ទាំងអស់គ្នា(Water for All) ដោយមានសេវាអនាម័យ ត្រឹមត្រូវ ដើម្បីការរស់នៅប្រកបដោយសុខុមាលភាព មានជីវភាពល្អប្រសើរ និងមានបរិស្ថានល្អ។ សមិទ្ធផលសម្រេចបាន ផ្សេងៗទៀតរបស់ រ.ទ.ស.ភ. សម្រាប់ឆ្នាំ២០១៥ គឺការទទួលបានពានរង្វាន់ថ្នាក់អន្តរជាតិ ចំនួនបួនទៀតគឺ (ទី១) គឺពានរង្វាន់ (Leadership Award for Outstanding Contribution to Water Efficiency) ដែលបានទទួល នៅថ្ងៃទី១៧ ខែកុម្ភៈ ឆ្នាំ២០១៥ នៅក្នុងសមាជប្រចាំឆ្នាំ ស្តីពីការចូលរួមទទួលខុសត្រូវចំពោះសង្គម "The World Corporate Social Responsibility (CSR) Day Congress" នារដ្ឋធានីម៉ុងប៉េ ប្រទេសឥណ្ឌា ដែលមានអ្នកចូលរួមជាង២០០នាក់ មកពី ១៣០ប្រទេស និងវាគ្មិនសរុប៧៩រូប។ ដែលក្នុងសមាជនេះ រ.ទ.ស.ភ. បានធ្វើបទបង្ហាញថា ស្តីពី "ទឹកសម្រាប់ទាំងអស់គ្នា ករណី ទីក្រុងភ្នំពេញ (Water for All-Phnom Penh Case)"។ ពានរង្វាន់នេះជាពានរង្វាន់ ខ្នាតអន្តរជាតិដែលបានបង្កើតឡើងសម្រាប់ ប្រគល់ជូនដល់នាយកប្រតិបត្តិនៃបណ្តា អង្គការ-ក្រុមហ៊ុនទាំងឡាយនៅលើពិភពលោកដែលមានស្នាដៃធ្វើក្នុងការដឹកនាំអង្គការ-ក្រុមហ៊ុន ឲ្យសម្រេចបាននូវជោគជ័យ ដ៏ត្រចះត្រចង់។ ការវាយតម្លៃផ្តល់ជ័យលាភីផ្នែកជាសំខាន់ទៅលើភាពប៊ិនប្រសព្វក្នុងការ ដឹកនាំរបស់បុគ្គលដែលរួមមានភាពខ្លាំង ការច្នៃប្រឌិតចំណេះដឹង និងសុភវិនិច្ឆ័យ តាមរយៈដំបូរវិធីផ្ទាល់ខ្លួន អត្ថបទសារព័ត៌មាន កិច្ចសម្ភាសន៍ពានរង្វាន់ផ្សេងៗ ដែល ទទួលបាន និងព័ត៌មានលម្អិតពាក់ព័ន្ធដទៃទៀត។ (ទី២) គឺពានរង្វាន់ " Best Enterprise Award and Manager of the year " ដែលទទួលបាន នៅថ្ងៃទី២១ ខែមេសា ឆ្នាំ២០១៥ នៅក្នុងវេទិកាស្តីពី " Achievement Forum London 2015 " នាទីក្រុងឡុងដ៍ ប្រទេសអង់គ្លេស តបតាមការអញ្ជើញរបស់ សភាពាណិជ្ជកម្មអឺរ៉ុប (Europe Business Assembly) ដែលមានជ័យលាភីសរុប ចំនួន៤០ក្រុមហ៊ុន មកពី ៣២ប្រទេស ជុំវិញពិភពលោកក្នុងនោះមាន៧រូប ជាអ្នកនយោបាយ (អភិបាលក្រុង) និង២រូប ជាអ្នក វិទ្យាសាស្ត្រ។ ពានរង្វាន់នេះ ជាពានរង្វាន់ខ្នាតអន្តរជាតិដែលបានបង្កើតឡើងសម្រាប់ប្រគល់ជូនដល់បណ្តាក្រុមហ៊ុនទាំងឡាយ ក្នុងពិភពលោក និងមេដាយ Manager of the Year ប្រគល់ជូននាយកប្រតិបត្តិ (CEO) ដែលមានស្នាដៃឈានមុខគេក្នុងការងារ អាជីវកម្ម សេដ្ឋកិច្ច និងការវិវឌ្ឍន៍វិកចម្រើនរបស់សង្គម។ ការវាយតម្លៃផ្តល់ ជ័យលាភីផ្នែកជាសំខាន់ទៅលើការគ្រប់គ្រងគុណភាព សរុប (Total Quality Management) ដោយរាប់បញ្ចូលទាំងគុណភាព ក្នុងការបម្រើអតិថិជន ភាពជាអ្នកដឹកនាំ និងការប្តេជ្ញាចិត្ត របស់ថ្នាក់ដឹកនាំ ព្រមទាំងការអភិវឌ្ឍឥតឈប់ឈរ។ (ទី៣) ការទទួលបានពានរង្វាន់ " The Bizz 2015 (Peak of Success) " ដែលបានទទួល នៅថ្ងៃទី១៦ ខែឧសភា ឆ្នាំ២០១៥ នាទីក្រុងអាត្លង់ ប្រទេសក្រិក តបតាមការអញ្ជើញរបស់សហព័ន្ធពាណិជ្ជកម្ម ពិភពលោក " World Confederation of Businesses " ដែលមានជ័យលាភីសរុប ចំនួន២៧ក្រុមហ៊ុន មកពី២៤ប្រទេសជុំវិញ ពិភពលោក។ ពានរង្វាន់នេះជាពានរង្វាន់ខ្នាតអន្តរជាតិដែលបានបង្កើត ឡើងសម្រាប់ប្រគល់ជូនដល់បណ្តាក្រុមហ៊ុនទាំងឡាយ ក្នុងពិភពលោក ដែលឈានមុខគេក្នុងការអនុវត្តការងារជាលក្ខណៈប្រព័ន្ធ ប្រកបដោយបទពិសោធន៍ និងគំនិតច្នៃប្រឌិតខ្ពស់។ ការវាយតម្លៃផ្តល់ជ័យលាភី ផ្នែកជាសំខាន់ទៅលើយុទ្ធសាស្ត្រគ្រប់គ្រងគុណភាព ឧត្តមភាពនៃធុរកិច្ច ភាពជាអ្នកដឹកនាំ និងការ អភិវឌ្ឍឥតឈប់ឈរ។ (ទី៤) គឺការទទួលបានពានរង្វាន់ " The Platinum Technology Award for Quality & Excellence " សម្រាប់គុណភាព និងស្ថាភាពពាណិជ្ជកម្ម ដែលទទួលបាននៅទីក្រុងរ៉ូម ប្រទេសអ៊ីតាលី នាថ្ងៃទី២៧ ខែកក្កដា ឆ្នាំ២០១៥។ ការទទួលបានពានរង្វាន់ទាំងអស់ខាងលើនេះ កាន់តែធ្វើឲ្យ រ.ទ.ស.ភ. រក្សាបាននូវកេរ្តិ៍ឈ្មោះល្បីនៅលើឆាកជាតិ និងអន្តរជាតិ។ នេះជាការជោគជ័យ ថ្មីបន្ថែមទៀតរបស់ រដ្ឋាករទឹកស្វយ័តក្រុងភ្នំពេញ ក្រោមការដឹកនាំដ៏ឈ្លាសវៃបំផុតរបស់ ប្រមុខរាជរដ្ឋាភិបាលនៃ ព្រះរាជាណាចក្រកម្ពុជា ជាមួយនឹងការគាំទ្រពី ឯកឧត្តមទេស រដ្ឋមន្ត្រី រដ្ឋមន្ត្រីក្រសួងឧស្សាហកម្ម និងសិប្បកម្ម ជាមួយនឹង ឯកឧត្តមរដ្ឋមន្ត្រី ក្រសួងសេដ្ឋកិច្ច និងហិរញ្ញវត្ថុ ជាអាណាព្យាបាល ព្រមទាំងក្រុមប្រឹក្សាភិបាលនៃ រ.ទ.ស.ភ.។

ទិសដៅនៃការពង្រីកបណ្តាញចែកចាយទឹក គឺទៅតំបន់មានសក្តានុពលសេដ្ឋកិច្ច ដោយមិនមើលរំលងប្រជាពលរដ្ឋដែល មានចំណូលទាប ដោយក្នុងឆ្នាំ ២០១៥ នេះ រ.ទ.ស.ភ. ដាក់បំពង់បានប្រវែង ១៤៣.៦០៤,៥២ម៉ែត្រ ដែលធ្វើឲ្យប្រវែងបំពង់មេ និងបំពង់ចែកចាយទឹកបច្ចុប្បន្ន សរុបស្មើនឹងប្រមាណ ២.៤៥៥ គីឡូម៉ែត្រ និងរក្សាសម្ពាធជាមធ្យម២០ម៉ែត្រ ក្នុងបណ្តាញ

ចែកចាយទឹកទាំងមូល ដែលបំពង់មេនាំទឹកទំហំ ១៤០០ម.ម. និង ១៦០០ម.ម. រ.ទ.ស.ភ. បានធ្វើការដាក់ដោយខ្លួនឯង។

យើងបានខិតខំធ្វើឲ្យកាន់តែប្រសើរឡើងនូវគុណភាព សេវាអតិថិជនដើម្បីស្វែងរក និងបង្កើនចំនួនអតិថិជនធំៗដែលមាន តម្រូវការទឹកច្រើន ដើម្បីធានាបាននូវប្រសិទ្ធភាពនៃការប្រមូលប្រាក់ថ្លៃទឹក ដែលអត្រាទារប្រាក់ក្នុងឆ្នាំនេះ រក្សាបានជាអតិបរិមា ហើយកំណើនបណ្តាញអតិថិជនសម្រាប់ចុងឆ្នាំ២០១៥នេះ បានកើនឡើងចំនួន២៨៩.០២៤បណ្តាញ ស្មើនឹង១០២% នៃផែនការ ដែលមានចំនួន ២៨២.៥១០បណ្តាញ។

**ការរំពឹងទុកសម្រាប់ឆ្នាំ២០១៦**

ចំពោះឆ្នាំខាងមុខ យើងនឹងខិតខំប្រឹងប្រែងព្យាយាមបន្ថែមទៀតដើម្បីធ្វើឲ្យកាន់តែប្រសើរក្នុងការពង្រឹងនូវ អភិបាលកិច្ច សាជីវកម្មល្អរបស់ រ.ទ.ស.ភ. ហើយនៅតែប្រកាន់ខ្ជាប់នូវទស្សនវិស័យ និងបេសកកម្ម ដែលបានលើកពីបណ្តាញមុនដដែល។ ជា ទិសដៅសម្រាប់ឆ្នាំបន្ទាប់ រ.ទ.ស.ភ. សង្ឃឹមថានឹងទទួលបានប្រាក់ចំណេញពិត មិនតិចជាងចំនួនប្រមាណ ៤៥.៥៨៤ លានរៀល ដែលក្រុមប្រឹក្សាភិបាល និងក្រសួងអាណាព្យាបាលបានអនុម័ត។

រ.ទ.ស.ភ. ក៏នៅតែប្តេជ្ញាចិត្តផ្តល់សេវាកម្ម និងផ្គត់ផ្គង់ទឹកស្អាតប្រកបដោយគុណភាព និងប្រសិទ្ធភាព ដើម្បីផ្តល់ការ ជឿជាក់ពីអតិថិជន។ ជាងនេះទៅទៀត រ.ទ.ស.ភ. នៅតែខិតខំផ្តល់បណ្តាញទឹកជូនប្រជាពលរដ្ឋដែលមានចំណូលទាបតាមរូបភាព ឧបត្ថម្ភថ្លៃប្តាប់ជាទឹក ស្របទៅតាមកម្រិតជីវភាពគ្រួសារនីមួយៗ ពី៣០% ៥០% ៧០% និង ១០០% ដើម្បីអនុវត្តគម្រោង ចែកចាយទឹក ពិសេសជូនសហគមន៍ក្រីក្រ ដោយប្រើថវិការបស់ រ.ទ.ស.ភ. ដើម្បីប្រយោជន៍ប្រជាជន។

ជាការបោះជំហានថ្មីមួយទៀតសម្រាប់ រ.ទ.ស.ភ. សម្រាប់ឆ្នាំ២០១៦ ខាងមុខនេះ រ.ទ.ស.ភ. បានត្រៀមខ្លួនដើម្បីទទួលនូវ ពានរង្វាន់ចំនួនមួយទៀតគឺ៖ ពាន់រង្វាន់ (UNITED EUROPE AWARD) នេះជាជោគជ័យថ្មីស្រឡាងសម្រាប់រូបខ្ញុំបាទ និងជាជោគជ័យថ្មីបន្ថែមទៀត របស់ រ.ទ.ស.ភ. ក្រោមការដឹកនាំដ៏ឈ្លាសវៃបំផុតរបស់ **សម្តេចអគ្គមហាសេនាបតីតេជោ ហ៊ុន សែន** នាយករដ្ឋមន្ត្រី នៃព្រះរាជាណាចក្រកម្ពុជា និង **ឯកឧត្តមទេសរដ្ឋមន្ត្រី** រដ្ឋមន្ត្រីក្រសួងឧស្សាហកម្ម និងសិប្បកម្ម ជាមួយនិង **ឯកឧត្តមរដ្ឋមន្ត្រី** ក្រសួងសេដ្ឋកិច្ច និងហិរញ្ញវត្ថុ ជាអាណាព្យាបាល ព្រមទាំងក្រុមប្រឹក្សាភិបាលនៃ រ.ទ.ស.ភ. និងការខ្ជាប់ខ្ជួនធ្វើការអស់ពីកម្លាំងកាយចិត្តរបស់ មន្ត្រី-និយោជិត រ.ទ.ស.ភ.។ ជាកិច្ចឆ្លើយតប នឹងគុណូបការៈគុណនេះ ខ្ញុំបាទផ្ទាល់ និងមន្ត្រី-និយោជិតទាំងអស់ នឹងបន្តខិតខំបំពេញបេសកកម្មរបស់ រ.ទ.ស.ភ. សំដៅបន្តពង្រឹង និងពង្រីកសេវាកម្មទឹកស្អាត ជូនដល់រាល់ប្រជាពលរដ្ឋក្នុងទូទាំងរាជធានីភ្នំពេញ ដើម្បីបន្តចូលរួមចំណែកសម្រេច *គោលដៅទី៧ នៃគោលដៅអភិវឌ្ឍន៍សហស្សវត្សរ៍កម្ពុជា*។

**សេចក្តីថ្លែងអំណរគុណ**

ជាថ្មីម្តងទៀត រ.ទ.ស.ភ. មានសេចក្តីសាមនស្សរីករាយ សូមថ្លែងអំណរគុណយ៉ាងជ្រាលជ្រៅចំពោះការគាំទ្រពី រាជរដ្ឋាភិបាល ក៏ដូចជាអាណាព្យាបាល ទាំងពីរ គឺក្រសួងឧស្សាហកម្ម និងសិប្បកម្ម និងក្រសួងសេដ្ឋកិច្ច និងហិរញ្ញវត្ថុ និងសូម សម្តែង នូវអំណរគុណដល់ក្រុមប្រឹក្សាភិបាល ចំពោះការគាំទ្រ និងការដឹកនាំល្អ សម្រាប់ឆ្នាំ២០១៥ និងសូមថ្លែងអំណរគុណជូន ចំពោះអតិថិជនទាំងអស់ ដែលធ្វើឲ្យ រ.ទ.ស.ភ. បានទទួលជោគជ័យដូចសព្វថ្ងៃនេះ។

រាជធានីភ្នំពេញ ថ្ងៃទី២៣ ខែមីនា ឆ្នាំ២០១៦

**អគ្គនាយក រ.ទ.ស.ភ.**

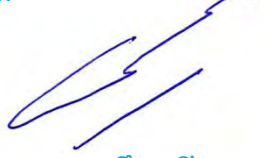

**ស៊ឹម ស៊ីថា**

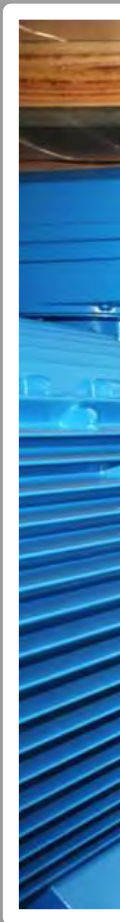





# មាតិកា

<b>ទស្សនវិស័យ និងបេសកកម្ម</b>	i
<b>ព័ត៌មានហិរញ្ញវត្ថុ</b>	iii
<b>សមាសភាពក្រុមប្រឹក្សាភិបាល</b>	vi
<b>សេចក្តីថ្លែងរបស់ប្រធានក្រុមប្រឹក្សាភិបាល</b>	vii
<b>សេចក្តីថ្លែងរបស់អគ្គនាយក</b>	xiii
<b>ផ្នែកទី១: ព័ត៌មានពាក់ព័ន្ធនឹងរដ្ឋាករទឹកស្វយ័តក្រុងភ្នំពេញ</b>	០២
១- ព័ត៌មានទូទៅអំពីបុគ្គលបោះផ្សាយ	០២
២- ដំណើរការធុរកិច្ចសង្ខេប	០២
៣- ស្ថានភាពទីផ្សារ	០៥
៤- ស្ថានភាពប្រកួតប្រជែង	០៥
<b>ផ្នែកទី២: ព័ត៌មានអំពីលទ្ធផលប្រតិបត្តិការធុរកិច្ច</b>	០៨
១- លទ្ធផលប្រតិបត្តិការធុរកិច្ច ដោយរួមបញ្ចូលព័ត៌មានធុរកិច្ចតាមផ្នែក	០៨
២- ការប្រែប្រួលសំខាន់ៗពាក់ព័ន្ធនឹងប្រតិបត្តិការធុរកិច្ច	៣២
៣- រចនាសម្ព័ន្ធចំណូល	៣២
<b>ផ្នែកទី៣: អភិបាលកិច្ចសាជីវកម្ម</b>	៣៤
១- ភាគហ៊ុនិក	៣៤
២- អង្គការលេខ	៣៧
៣- ក្រុមប្រឹក្សាភិបាល និងគណៈកម្មាធិការនានា	៤០
៤- បុគ្គលិកជាន់ខ្ពស់	៤៦
៥- ការជាប់ពាក់ព័ន្ធរបស់អភិបាល និងបុគ្គលិកជាន់ខ្ពស់ក្នុងដំណើរការផ្លូវច្បាប់	៥៥
៦- លាភការ ឬប្រាក់បំណាច់ចំពោះអភិបាល និងបុគ្គលិកជាន់ខ្ពស់	៥៧
៧- ក្រុមសីលធម៌សម្រាប់អភិបាល និងបុគ្គលិកជាន់ខ្ពស់	៥៩
<b>ផ្នែកទី៤: បញ្ជីរាយនាមភាគហ៊ុនិកកាន់កាប់ភាគហ៊ុនមានសិទ្ធិបោះឆ្នោតចំនួនច្រើន</b>	
លើសលប់ និងភាគហ៊ុនកាន់កាប់ភាគហ៊ុនមានសិទ្ធិបោះឆ្នោតចំនួនច្រើន	៦៣
១- ភាគហ៊ុនិកកាន់កាប់ភាគហ៊ុនមានសិទ្ធិបោះឆ្នោតចំនួនច្រើនលើសលប់	៦៣
២- ភាគហ៊ុនិកកាន់កាប់ភាគហ៊ុនមានសិទ្ធិបោះឆ្នោតចំនួនច្រើន	៦៣
<b>ផ្នែកទី៥: ព័ត៌មានអំពីការជួញដូរមូលបត្ររបស់បុគ្គលបោះផ្សាយ</b>	៦៣
១- ព័ត៌មានអំពីមូលបត្រកម្មសិទ្ធិ	៦៣
២- ថ្លៃ និងបរិមាណជួញដូរ	៦៤
<b>ផ្នែកទី៦: របាយការណ៍សវនកម្មរបស់សវនករផ្ទៃក្នុងលើការត្រួតពិនិត្យផ្ទៃក្នុង</b>	៦៥

ផ្នែកទី៧: របាយការណ៍ហិរញ្ញវត្ថុ និងរបាយការណ៍របស់សវនករឯករាជ្យ	៧០
ផ្នែកទី៨: ព័ត៌មានអំពីប្រតិបត្តិការជាមួយភាគីជាប់ពាក់ព័ន្ធ	១៣២
១- ប្រតិបត្តិការជាមួយភាគហ៊ុននិក	១៣២
២- ប្រតិបត្តិការសំខាន់ៗជាមួយអភិបាល ឬបុគ្គលិកជាន់ខ្ពស់ ឬប្រតិបត្តិការសំខាន់ៗជាមួយបុគ្គលដែលអភិបាល ឬបុគ្គលិកជាន់ខ្ពស់មានផលប្រយោជន៍	១៣២
៣- ប្រតិបត្តិការសំខាន់ៗជាមួយសមាជិកគ្រួសារផ្ទាល់របស់អភិបាល និងបុគ្គលិកជាន់ខ្ពស់	១៣២
៤- ប្រតិបត្តិការសំខាន់ៗជាមួយបុគ្គលដែលមានទំនាក់ទំនងជាមួយអភិបាលរបស់ រ.ទ.ស.ភ. ក្រុមហ៊ុនបុត្រសម្ព័ន្ធ ឬក្រុមហ៊ុនហូលឌីងរបស់ រ.ទ.ស.ភ. ដែលទំនាក់ទំនងរបស់បុគ្គលទាំងនោះកើតមាននៅក្នុងប្រតិបត្តិការ ឬការចាត់ចែងណាមួយដែលធ្វើឡើងដោយ រ.ទ.ស.ភ.	១៣២
៥- ប្រតិបត្តិការសំខាន់ៗជាមួយបុគ្គលធ្លាប់ជាអភិបាល ឬបុគ្គលជាប់ពាក់ព័ន្ធជាមួយបុគ្គលធ្លាប់ជាអភិបាលក្នុងរយៈពេល ០២ (ពីរ) ឆ្នាំចុងក្រោយ	១៣២
៦- ប្រតិបត្តិការសំខាន់ៗជាមួយអភិបាល ដែលទទួលបានផលប្រយោជន៍ ឬកម្រៃវិជ្ជាជីវៈ សម្រាប់សេវាដែលខ្លួនបានផ្តល់តាមរយៈក្រុមហ៊ុនណាមួយ ដល់រដ្ឋាករទឹកស្វយ័តក្រុងភ្នំពេញ	១៣២
៧- ប្រតិបត្តិការសំខាន់ៗជាមួយភាគីជាប់ពាក់ព័ន្ធផ្សេងទៀត	១៣២
ផ្នែកទី៩: ការពិភាក្សា និងការវិភាគរបស់គណៈគ្រប់គ្រង	១៣៣
១- ទិដ្ឋភាពទូទៅនៃប្រតិបត្តិការ	១៣៣
២- កត្តាសំខាន់ៗដែលប៉ះពាល់លើផលចំណេញ	១៣៩
៣- ការប្រែប្រួលសំខាន់ៗលើការលក់ និងចំណូល	១៤០
៤- ផលប៉ះពាល់នៃការប្តូររូបិយបណ្ណ អត្រាការប្រាក់ និងថ្លៃទំនិញ (Commodity)	១៤០
៥- ផលប៉ះពាល់នៃអតិផរណា	១៤១
៦- គោលនយោបាយសេដ្ឋកិច្ច សារពើពន្ធ និងរូបិយវត្ថុ របស់រដ្ឋាភិបាល	១៤១
ផ្នែកទី១០: ព័ត៌មានចាំបាច់ផ្សេងទៀតសម្រាប់ការពារវិនិយោគិន	១៤២
ហត្ថលេខារបស់អភិបាលរបស់ រដ្ឋាករទឹកស្វយ័តក្រុងភ្នំពេញ	១៤៥



# ផ្នែកទី១: ព័ត៌មានពាក់ព័ន្ធនឹងរដ្ឋាករទឹកស្វយ័តក្រុងភ្នំពេញ

## ១- ព័ត៌មានទូទៅអំពី រដ្ឋាករទឹកស្វយ័តក្រុងភ្នំពេញ

រដ្ឋាករទឹកស្វយ័តក្រុងភ្នំពេញ (រ.ទ.ស.ភ.)

PHNOM PENH WATER SUPPLY AUTHORITY (PPWSA)

- ◆ អក្សរកូដ: KH1000010004
- ◆ អាសយដ្ឋាន: លេខ៤៥ ផ្លូវ១០៦ សង្កាត់ស្រះចក ខណ្ឌដូនពេញ ព្រះរាជាណាចក្រកម្ពុជា
- ◆ លេខទូរស័ព្ទ: +៨៥៥(០)២៣ ៤៣០ ៥៤១ / ៧២៤ ០៤៦
- ◆ លេខទូរសារ: +៨៥៥(០)២៣ ៤២៧ ៦៥៧
- ◆ គេហទំព័រ: [www.ppwsa.com.kh](http://www.ppwsa.com.kh) អ៊ីម៉ែល: [ir@ppwsa.com.kh](mailto:ir@ppwsa.com.kh)
- ◆ លេខវិញ្ញាបនបត្រចុះបញ្ជីពាណិជ្ជកម្ម: Co.០៨៣៩E/២០១២  
កាលបរិច្ឆេទ: ថ្ងៃទី២៧ ខែមីនា ឆ្នាំ២០១២
- ◆ លេខអាជ្ញាបណ្ណអាជីវកម្ម: អនុក្រឹត្យលេខ ៥២ អនក្រ.បក  
កាលបរិច្ឆេទ: ថ្ងៃទី១៩ ខែធ្នូ ឆ្នាំ១៩៩៦
- ◆ សេចក្តីសម្រេចអនុញ្ញាត និងចុះបញ្ជីឯកសារផ្តល់ព័ត៌មាន លេខ: ០១២/១២ គ.ម.ក/ស.ស.រ.  
កាលបរិច្ឆេទ: ថ្ងៃទី២៣ ខែមីនា ឆ្នាំ២០១២
- ◆ ឈ្មោះបុគ្គលតំណាង រដ្ឋាករទឹកស្វយ័តក្រុងភ្នំពេញ: **ឯកឧត្តម ស៊ឹម ស៊ីថា**

## ២- ដំណើរការធុរកិច្ចសង្ខេប

រដ្ឋាករទឹកស្វយ័តក្រុងភ្នំពេញ គឺជាសហគ្រាសដែលផលិត និងចែកចាយទឹកស្អាត ដូចនេះដំណើរការនៃប្រព័ន្ធប្រព្រឹត្តកម្ម ប្រព័ន្ធចែកចាយទឹកស្អាត និងការងារគ្រប់គ្រងទឹកបាត់បង់តាមតំបន់ ជាដំណើរការដ៏សំខាន់នៃធុរកិច្ចរបស់រដ្ឋាករទឹកស្វយ័តក្រុងភ្នំពេញ។

### ២.១- ដំណើរការនៃប្រព័ន្ធប្រព្រឹត្តកម្មទឹកស្អាត

បច្ចុប្បន្ន រដ្ឋាករទឹកស្វយ័តក្រុងភ្នំពេញ មានលទ្ធភាពផលិតទឹកស្អាតជាមធ្យមបាន ៤០៩.៧៣២ម៉ែត្រគូប/ថ្ងៃ លើសមត្ថភាពដើមប្រមាណ ៤៦០.០០០ម៉ែត្រគូប/ថ្ងៃ ដោយរោងចក្រប្រព្រឹត្តកម្មទឹកស្អាតចំនួន៤គឺ៖

- ◆ រោងចក្រភូមិព្រែក: មានសមត្ថភាពប្រព្រឹត្តកម្មទឹកស្អាតចំនួន ១៧០.០០០ម៉ែត្រគូប/ថ្ងៃ
- ◆ រោងចក្រជ្រោយចង្វារ: មានសមត្ថភាពប្រព្រឹត្តកម្មទឹកស្អាតចំនួន ១៤០.០០០ម៉ែត្រគូប/ថ្ងៃ
- ◆ រោងចក្រចំការមន: មានសមត្ថភាពប្រព្រឹត្តកម្មទឹកស្អាតចំនួន ២០.០០០ម៉ែត្រគូប/ថ្ងៃ
- ◆ រោងចក្រនិរោធនៈ: មានសមត្ថភាពប្រព្រឹត្តកម្មទឹកស្អាតចំនួន ១៣០.០០០ម៉ែត្រគូប/ថ្ងៃ

ប្រព្រឹត្តកម្ម និងផ្គត់ផ្គង់ទឹកស្អាតប្រចាំថ្ងៃ គឺផ្អែកតាមតម្រូវការប្រើប្រាស់ទឹករបស់ប្រជាជនក្នុងផ្ទៃសេវាដែលតម្រូវការនេះអាចកើនឡើង ឬថយចុះមិនទៀងទាត់ ដែលទាក់ទងនឹងកត្តារដូវកាល និងអាកាសធាតុ។ ការបាត់បង់ដំណើរការរោងចក្រនីមួយៗ ដើម្បីបំពេញតម្រូវការប្រើប្រាស់ ត្រូវបានគិតគូរដល់ប្រសិទ្ធភាពសេដ្ឋកិច្ច របស់រោងចក្រនីមួយៗជាចម្បង។

ជារួមសង្វាក់ផលិតកម្មទឹករបស់រោងចក្រប្រព្រឹត្តកម្មទឹកស្អាតទាំងអស់របស់ រដ្ឋាករទឹកស្វយ័តក្រុងភ្នំពេញ ចែកចេញជា ៣ដំណាក់គឺ៖

- ◆ ស្ថានីយបូមទឹកល្អក់  
ស្ថានីយបូមទឹកល្អក់មានតួនាទីបូមទឹកល្អក់ពីប្រភពដើម (ទន្លេ) ដើម្បីបញ្ជូនទៅកាន់ស្ថានីយប្រព្រឹត្តកម្ម របស់រោងចក្រប្រព្រឹត្តកម្ម តាមបំពង់មេនាំទឹក ដែលក្នុងនោះរោងចក្រភូមិព្រែកបូមយកទឹកពីទន្លេសាប រោងចក្រជ្រោយចង្វារ

# ផ្នែកទី១: ព័ត៌មានពាក់ព័ន្ធនឹងរដ្ឋាករទឹកស្អុយត្រួតពិនិត្យ (ត)

## ២- ដំណើរការធុរកិច្ចសង្ខេប (ត)

### ២.១- ដំណើរការនៃប្រព័ន្ធប្រព្រឹត្តកម្មទឹកស្អុយ (ត)

បូមយកទឹកពីទន្លេមេគង្គលើ រោងចក្រចំការមនបូមយកទឹកពីទន្លេបាសាក់ និងរោងចក្រនិរោធបូមយកទឹក ពីទន្លេមេគង្គក្រោម។ សំណង់ស្ថានីយបូមទឹកល្អក់របស់រោងចក្រភូមិព្រែក ជ្រោយចង្វារ និងនិរោធ ត្រូវបានសាងសង់ជាអគារបេតុងស្ថិតក្នុងទន្លេ ដោយឡែកស្ថានីយបូមទឹកល្អក់របស់រោងចក្រចំការមន ជាប្រភេទ ស្ថានីយបណ្តុត។

ជាទូទៅ កម្មស្ថានីយទន្លេទាំង៣ ប្រែប្រួលទៅតាមរដូវកាល ហើយកម្មស្ថានីយទឹកក្នុងឆ្នាំនីមួយៗក៏ពុំដូចគ្នា ដែរ ដោយសារតែកត្តាអាកាសធាតុ និងជាពិសេសសម្រាប់ទៅនឹងរបបទឹកទន្លេមេគង្គ។

#### ◆ ស្ថានីយប្រព្រឹត្តកម្មទឹក

ប្រព័ន្ធប្រព្រឹត្តកម្មទឹកចែកជា ៦ដំណាក់កាលគឺ (ទី១)អាងទទួលទឹក (ទី២)អាងកូរ (ទី៣)អាងផ្គុំករ (ទី៤) អាងរង (ទី៥) អាងច្រោះ និង(ទី៦) អាងស្តុកទឹកស្អុយ។ ក្នុងការចម្រាញ់ទឹកដើម “ទឹកទន្លេ” ឲ្យទៅជាទឹកស្អុយ ចាំបាច់ត្រូវប្រើសារធាតុគីមី សាច់ដូរ/ប៉ូលីអាលុយមីញ៉ូមក្លរាយ(PAC) កំបោរ និងឧស្ម័នក្លរ ដែលសារធាតុនីមួយៗ មានតួនាទីផ្សេងៗគ្នាក្នុងការសម្អាតទឹក៖

- សាច់ដូរ/ប៉ូលីអាលុយមីញ៉ូមក្លរាយ (PAC): មានតួនាទីធ្វើឲ្យភាគល្អិតតូចៗនៃកករចាប់ផ្តុំគ្នា ជាដុំកករធំ មានទម្ងន់ធ្ងន់ ដែលអាចរងចុះបាន។ ភាគល្អិតទាំងនេះ រួមមានដីឥដ្ឋ និងដីល្បាប់ សារធាតុគីមីសរីរាង្គ កាកសំណល់ពីដំណើរការប្រព្រឹត្តកម្មផ្សេងទៀត និងសារធាតុ សរីរាង្គ តូចៗជាច្រើនទៀត។
- កំបោរ: សម្រាប់បង្កើន pH នៃទឹក មានន័យថាបន្ថយជាតិអាស៊ីតក្នុងទឹក។
- ក្លរ: មានតួនាទីសម្លាប់មេរោគ និងកម្ចាត់សារធាតុជីវសាស្ត្រ (ពពួកស្លែ) ចេញពីទឹក។

សង្វាក់ប្រព្រឹត្តកម្មទឹកស្អុយ ប្រព្រឹត្តទៅតាមដំណាក់ៗ ដូចខាងក្រោម:

ដំបូងបង្អស់ ទឹកល្អក់ដែលបូមចេញពីទន្លេដោយស្ថានីយបូមទឹកល្អក់ ត្រូវបានបញ្ជូនទៅកាន់អាងទទួលទឹក។ នៅក្នុងអាងទទួលទឹក ដែលជាចំណុចចាប់ផ្តើមនៃដំណើរការប្រព្រឹត្តកម្ម សារធាតុគីមីមានសាច់ដូរ/ប៉ូលីអាលុយមីញ៉ូមក្លរាយ(PAC) កំបោរ និងក្លរ ត្រូវបានបញ្ចូលទៅក្នុងទឹក រួចទើបទឹកហូរចូលទៅអាងកូរ។ ក្នុងអាងកូរ សារធាតុគីមីត្រូវបានកូរឲ្យសព្វជាមួយទឹកដោយម៉ាស៊ីនកូរ(កូរក្នុងល្បឿនលឿន) ឬដោយបម្រែបម្រួលល្បឿននៃលំហូរទឹកក្នុងអាង។ បន្ទាប់ពីកូរសព្វហើយ ទឹកហូរទៅអាងផ្គុំករ ដែលក្នុងអាងនេះ មានបំពាក់ដោយម៉ាស៊ីនកូរក្នុងល្បឿនយឺតៗ ក្នុងបំណងឲ្យកករជួបគ្នា និងចាប់គ្នាជាដុំកករធំ។

នៅក្នុងអាងរង ដុំកករធំៗ រងធ្លាក់ចុះទៅបាតអាង ហើយទឹកបន្តហូរចូលទៅក្នុងអាងច្រោះ ជាមួយនឹងកករតូចៗ ដែលពុំអាចរងចុះនៅក្នុងអាងរង ដោយកម្រិតល្អក់នៃទឹកដែលហូរចូលទៅក្នុងអាងច្រោះនៅ ត្រូវតែស្ថិតនៅក្នុងចន្លោះ ៤ ទៅ ៨ NTU។

អាងច្រោះមានតួនាទីជាតម្រង ដែលចម្រាញ់ ឬត្រងយកចេញនូវភាគល្អិតនៃកករ ដែលសេសសល់ពីអាងរង និងដកយកសំរាមដែលអណ្តែតចេញពីទឹក។

នៅទីនេះ ភាគល្អិតនៃពពួកស្លែ ក៏ត្រូវបានត្រងយកចេញផងដែរ។

ទឹកដែលចេញពីអាងច្រោះ ត្រូវមានកម្រិតល្អក់មិនលើសពី៥ NTU។ ទឹកដែលច្រោះរួច ត្រូវបានបញ្ចូលសារធាតុក្លរទៅក្នុងទឹកមួយលើកទៀត សម្រាប់កម្ចាត់មេរោគ និងសារធាតុស្លែដែលនៅសេសសល់ និងបម្រុង សម្រាប់កំបាត់មេរោគអាចមាននៅតាមបំពង់ចែកចាយទឹក ជាពិសេសនៅតាមបរិក្ខារទឹកតាមផ្ទះ មានជាអាទិ៍ អាងទឹក និងរូបិណ្ឌជាដើម។ ការបញ្ចូលក្លរត្រូវបានត្រួតពិនិត្យ ដើម្បីធានាឲ្យមានបរិមាណក្លរសេរីសមល្មម តាមកម្រិតកំណត់នៅក្នុងទឹកស្អុយ។ ទឹកដែលចេញពីអាងច្រោះជាទឹកស្អុយ ត្រូវបានបញ្ជូនទៅស្តុកក្នុងអាងស្តុកទឹកស្អុយ សម្រាប់បូមបញ្ជូនទៅក្នុងប្រព័ន្ធចែកចាយ។



ដោយសារតម្រូវការទឹកស្អាតប្រចាំម៉ោងមិនស្មើគ្នា ហេតុនេះអាងស្តុកទឹកស្អាតក្នុងរោងចក្រមានតួនាទីសម្រប-សម្រួល រវាងបរិមាណទឹកប្រព្រឹត្តកម្ម និងបរិមាណទឹកផ្គត់ផ្គង់ ពោលគឺស្តុកទឹកនៅម៉ោងមានតម្រូវការតិច និងបញ្ចេញទឹក បង្រួបសម្រាប់ម៉ោងមានតម្រូវការទឹកខ្ពស់។ សមត្ថភាពស្តុកទឹកស្អាតរបស់រោងចក្រនីមួយៗមានដូចខាងក្រោម៖

- រោងចក្រភូមិព្រែក មានអាងស្តុកទឹកស្អាត ២៥.០០០ម៉ែត្រគូប
- រោងចក្រជ្រោយចង្វារ មានអាងស្តុកទឹកស្អាត ២៥.០០០ម៉ែត្រគូប
- រោងចក្រចំការមន មានអាងស្តុកទឹកស្អាត ១.៥០០ម៉ែត្រគូប
- រោងចក្រនិរោធ មានអាងស្តុកទឹកស្អាត ២៣.០០០ម៉ែត្រគូប

◆ ស្ថានីយបូមទឹកស្អាត

មានតួនាទីបូមបញ្ជូនទឹកស្អាតទៅក្នុងប្រព័ន្ធចែកចាយទឹក។ ស្ថានីយនេះបំពាក់ទៅដោយម៉ូទ័របូមទឹក និងប្រព័ន្ធបញ្ជា ព្រមទាំងប្រព័ន្ធសម្របសម្រួលសម្ពាធទឹកស្វ័យប្រវត្តិ ដើម្បីធានាស្ថេរភាពក្នុងការផ្គត់ផ្គង់។

**២.២- ដំណើរការនៃប្រព័ន្ធចែកចាយទឹកស្អាត**

ប្រព័ន្ធចែកចាយទឹកស្អាតត្រូវបានបែងចែកជា ២ផ្នែកគឺ៖

- ◆ **បំពង់មេនាំទឹក**៖ ជាបំពង់មេធំៗមានទំហំចាប់ពី ២៥០ម.ម. ឡើងទៅ ដែលមានតួនាទីបញ្ជូនទឹកស្អាតពីស្ថានីយបូមទឹកស្អាតទៅបំពង់ចែកចាយ។ បច្ចុប្បន្ន រ.ទ.ស.ភ. មានបំពង់មេទំហំធំ បំផុត ១.៦០០ ម.ម.។ ដោយផ្អែកលើតួនាទី និងសម្ពាធទឹកក្នុងបំពង់ ដូចនេះបំពង់មេនាំទឹក ត្រូវបានកំណត់ឲ្យប្រើប្រាស់បំពង់ប្រភេទដែកស្វិត (Ductile Iron) ។
- ◆ **បំពង់ចែកចាយទឹក**៖ ជាបំពង់មានទំហំចាប់ពី៥០ ម.ម. ដល់ ២០០ ម.ម. ដែលទទួលទឹកស្អាត ពីបំពង់មេនាំទឹក រួចចែកចាយដល់អតិថិជន។ រ.ទ.ស.ភ. កំណត់ឲ្យប្រើប្រាស់បំពង់ចែកចាយជាប្រភេទ HDPE ព្រោះមានតម្លៃថោកសមរម្យ តែមានគុណភាពខ្ពស់សមស្រប លើកលែងតែបំពង់ចែកចាយក្នុងខណ្ឌព្រមកក និងមួយផ្នែកនៃខណ្ឌទួលគោក ដែលស្ថិតក្នុងគម្រោងជំនួយរបស់ប្រទេសជប៉ុន ទើបជាបំពង់ដែកស្វិត។

**២.៣- ការងារគ្រប់គ្រងទឹកបាត់បង់តាមតំបន់**

ការងារដែលមានលក្ខណៈជាគន្លឹះបំផុតនោះគឺ ការងារគ្រប់គ្រងទឹកបាត់បង់តាមតំបន់ ដោយហេតុថា រ.ទ.ស.ភ. បានចាត់ទុកការងារកាត់បន្ថយទឹកបាត់បង់ គឺជាកត្តាស្លាប់-រស់ របស់អង្គការ ព្រោះការកាត់បន្ថយទឹកបាត់បង់ឲ្យចុះទាប ជាហេតុនាំឲ្យបង្កើនបាននូវអត្រាធ្វើវិក្កយបត្រ និងឈានទៅបង្កើនបាននូវចំណូលថ្លៃទឹក។

លទ្ធផលដែល រ.ទ.ស.ភ. សម្រេចបានជោគជ័យដ៏ធំធេងក្នុងការកាត់បន្ថយអត្រាបាត់បង់ទឹក ឲ្យនៅក្នុងកម្រិតលេខ១ខ្ទង់ គឺដោយ រ.ទ.ស.ភ. បានបង្កើតនូវវិធានការចំនួន ៦ ក្នុងកម្មវិធីកាត់បន្ថយទឹកបាត់បង់ របស់ខ្លួនគឺ៖

- ◆ ការងារគ្រប់គ្រងអតិថិជន
- ◆ ការងារគ្រប់គ្រងនាឡិកាទឹក
- ◆ ការផ្លាស់ប្តូរបំពង់ចាស់ដោយដាក់បំពង់ថ្មី
- ◆ ការជួសជុលទឹកធ្លាយទាន់ពេលវេលា
- ◆ ការងារគ្រប់គ្រងទឹកជាតំបន់
- ◆ ការបង្ការ និងបង្ក្រាបបទរលឹស

# ផ្នែកទី១: ព័ត៌មាន

## ពាក់ព័ន្ធនឹងរដ្ឋាករទឹកស្វយ័តក្រុងភ្នំពេញ (ត)

### ៣- ស្ថានភាពទីផ្សារ

ទីផ្សាររបស់ រដ្ឋាករទឹកស្វយ័តក្រុងភ្នំពេញ គឺ “ផ្ទៃសេវា” ដែលគ្រប់គ្រងដោយ រដ្ឋាករទឹកស្វយ័តក្រុងភ្នំពេញ ក្នុងការផ្គត់ផ្គង់ទឹកស្អាតជូនប្រជាជនប្រើប្រាស់ក្នុងរាជធានីភ្នំពេញ និងតំបន់ជុំវិញរាជធានីភ្នំពេញ។

រាជធានីភ្នំពេញមានខណ្ឌចំនួន១១ ហើយ រដ្ឋាករទឹកស្វយ័តក្រុងភ្នំពេញ បានគូសប្លង់បែងចែកខណ្ឌទាំងនោះទៅជាតំបន់ និងអនុតំបន់ ដោយមានបញ្ជាក់ពីទីតាំងនាឡិកាទឹកអនុតំបន់ ដែលបានដំឡើងក្នុងអនុតំបន់នីមួយៗ។ ក្នុងក្រុងមាន ៤ខណ្ឌ និងជាយក្រុងមាន ៧ខណ្ឌ។ រដ្ឋាករទឹកស្វយ័តក្រុងភ្នំពេញ បានផ្តល់សេវា ១០០% នៅក្នុងក្រុង មានខណ្ឌដូនពេញ ៧មករា ចំការមន និងទួលគោក។ ផ្ទៃសេវាសម្រាប់ខណ្ឌទាំង៧ តាមតំបន់ជាយក្រុងនៅមានកម្រិតជាក់ស្តែងក្នុងខណ្ឌដង្កោ មានជ័យ និងឫស្សីកែវ មានផ្ទៃសេវាប្រមាណត្រឹមតែ ៦០% ប៉ុណ្ណោះ។

ល.រ	ខណ្ឌ	ចំនួនបណ្តាញអតិថិជន
០១	ដូនពេញ	១៩.១១៥
០២	៧មករា	១៨.៤៦៤
០៣	ចំការមន	២៩.៣០៩
០៤	ទួលគោក	២៩.៣០១
០៥	ឫស្សីកែវ និងសែនសុខ	៦៥.២៥២
០៦	មានជ័យ	៥៥.០៦៩
០៧	ដង្កោ និងពោធិ៍សែនជ័យ	៥៨.២៨៨
០៨	តាខ្មៅ	១២.២៥៣
០៩	អង្គស្នួល	១.៧៩២
	សរុបរួម	<u>២៨៩.០២៤</u>

### ៤- ស្ថានភាពប្រកួតប្រជែង

រដ្ឋាករទឹកស្វយ័តក្រុងភ្នំពេញ គឺជាអ្នកផ្គត់ផ្គង់ទឹកតែមួយគត់ (ម៉ូណូប៉ូលី) នៅក្នុងរាជធានីភ្នំពេញ និងមិនធ្វើការប្រកួតប្រជែងលើផ្ទៃនៅលើទីផ្សារទេ ទោះស្ថិតក្នុងដំណាក់កាលណាក៏ដោយ។





# ផ្ទៃសេវារបស់ រ.ទ.ស.ភ. សម្រាប់ឆ្នាំ ២០១៥

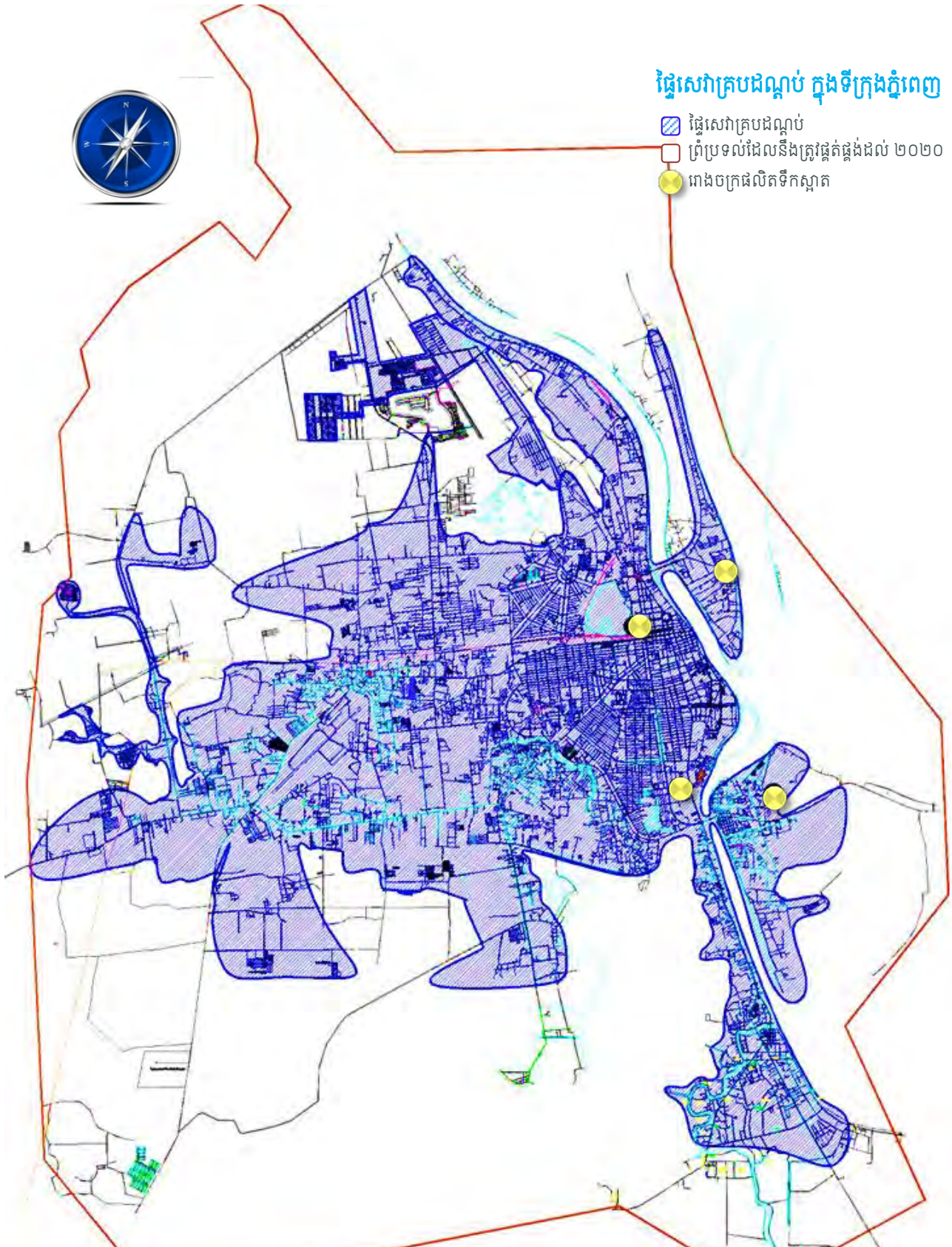



# ផ្នែកទី២: ព័ត៌មានអំពី លទ្ធផលប្រតិបត្តិការធុរកិច្ច

## ១- លទ្ធផលប្រតិបត្តិការធុរកិច្ច ដោយរួមបញ្ចូលព័ត៌មានធុរកិច្ចតាមផ្នែក

### ១.១- លទ្ធផលការងារប្រតិបត្តិកម្ម ប្រព័ន្ធចែកចាយទឹក និងការងារកាត់បន្ថយទឹកបាត់បង់

#### ដំណើរការនៃប្រព័ន្ធប្រតិបត្តិកម្មទឹកស្អាត

បច្ចុប្បន្ន រដ្ឋាករទឹកស្វយ័តក្រុងភ្នំពេញ មានលទ្ធភាពផលិតទឹកស្អាតជាមធ្យមបាន ៤០៩.៧៣២ម៉ែត្រគូប/ថ្ងៃ លើសមត្ថភាពដើមប្រមាណ ៤៦០.០០០ម៉ែត្រគូប/ថ្ងៃ ដោយរោងចក្រប្រតិបត្តិកម្មទឹកស្អាតចំនួន៤គឺ៖

- រោងចក្រភូមិព្រៃក្រវាត់: មានសមត្ថភាពប្រតិបត្តិកម្មទឹកស្អាតចំនួន ១៧០.០០០ម៉ែត្រគូប/ថ្ងៃ
- រោងចក្រជ្រោយចង្វារ: មានសមត្ថភាពប្រតិបត្តិកម្មទឹកស្អាតចំនួន ១៤០.០០០ម៉ែត្រគូប/ថ្ងៃ
- រោងចក្រចំការមនៈ: មានសមត្ថភាពប្រតិបត្តិកម្មទឹកស្អាតចំនួន ២០.០០០ម៉ែត្រគូប/ថ្ងៃ
- រោងចក្រនិរោធ: មានសមត្ថភាពប្រតិបត្តិកម្មទឹកស្អាតចំនួន ១៣០.០០០ម៉ែត្រគូប/ថ្ងៃ

ប្រតិបត្តិកម្ម និងផ្គត់ផ្គង់ទឹកស្អាតប្រចាំថ្ងៃ គឺផ្អែកតាមតម្រូវការប្រើប្រាស់ទឹករបស់ប្រជាជនក្នុងផ្ទៃសេវា ដែលតម្រូវការនេះអាចកើនឡើង ឬថយចុះមិនទៀងទាត់ ដែលទាក់ទងនឹងកត្តារដូវកាល និងអាកាសធាតុ ។

ការចាត់ចែងដំណើរការរោងចក្រនីមួយៗ ដើម្បីបំពេញតម្រូវការប្រើប្រាស់ត្រូវបានគិតគូរទៅដល់ប្រសិទ្ធភាពសេដ្ឋកិច្ចរបស់រោងចក្រនីមួយៗជាចម្បង ហេតុនេះទើបអត្រាដំណើរការរបស់រោងចក្រនីមួយៗ ធៀបនឹងសមត្ថភាពប្រតិបត្តិកម្មដូចគ្នាទាំងស្រុង ។

ជារួម សង្វាក់ផលិតកម្មទឹករបស់រោងចក្រប្រតិបត្តិកម្មទឹកស្អាតទាំងអស់របស់ រ.ទ.ស.ភ. ចែកចេញជា ៣ដំណាក់កាល៖

- ១- ស្ថានីយបូមទឹកល្អក់ ( ទឹកទន្លេ )
- ២- ស្ថានីយប្រតិបត្តិកម្មទឹក
- ៣- ស្ថានីយបូមទឹកស្អាត

#### ប្រព័ន្ធចែកចាយទឹកស្អាត

ប្រព័ន្ធចែកចាយទឹកស្អាតត្រូវបានបែងចែកជា ២ផ្នែកគឺ៖

- បំពង់មេនាំទឹក: ជាបំពង់មេធំៗមានទំហំចាប់ពី ២៥០ម.ម. ឡើងទៅ ដែលមានតួនាទីបញ្ជូនទឹកស្អាត ពីស្ថានីយបូមទឹកស្អាតទៅបំពង់ចែកចាយ។ បច្ចុប្បន្ន រ.ទ.ស.ភ. មានបំពង់មេទំហំធំបំផុត ១.៦០០ម.ម.។ ដោយផ្អែកលើតួនាទី និងសម្ពាធទឹកក្នុងបំពង់ដូចនេះបំពង់មេនាំទឹក ត្រូវបានកំណត់ឲ្យប្រើប្រាស់បំពង់ប្រភេទដែកស្វិត ( Ductile Iron ) ។
- បំពង់ចែកចាយទឹក: ជាបំពង់មានទំហំចាប់ពី ៥០ម.ម. ដល់២០០ម.ម. ដែលទទួលទឹកស្អាតពីបំពង់មេនាំទឹករួចចែកចាយដល់អតិថិជន។ រ.ទ.ស.ភ. កំណត់ឲ្យប្រើប្រាស់បំពង់ចែកចាយ ជាប្រភេទ HDPE ព្រោះមានតម្លៃថោកសមរម្យ តែមានគុណភាពខ្ពស់សមស្រប លើកលែងតែបំពង់ចែកចាយក្នុងខណ្ឌ៧មករា និងមួយផ្នែកនៃខណ្ឌទួលគោក ដែលស្ថិតក្នុងគម្រោងជំនួយរបស់ប្រទេសជប៉ុនទើបជាបំពង់ដែកស្វិត ។

#### ការបាត់បង់ទឹក

ការងារដែលមានលក្ខណៈជាកន្លឹះបំផុតនោះគឺ ការងារគ្រប់គ្រងទឹកបាត់បង់តាមតំបន់ ដោយហេតុថា រ.ទ.ស.ភ. បានចាត់ទុកការកាត់បន្ថយទឹកបាត់បង់ គឺជាកត្តាស្នូលរបស់អង្គការ ដោយហេតុថាការកាត់បន្ថយទឹកបាត់បង់អោយចុះទាប ជាហេតុនាំឲ្យបង្កើនបាននូវអត្រាធ្វើវិក្កយបត្រ និងឈានទៅបង្កើនបាននូវចំណូលថ្លៃទឹក ។

# ក- លទ្ធផលការងារប្រព្រឹត្តកម្ម

## ក.១- ប្រព្រឹត្តកម្ម

រ.ទ.ស.ក. ដំណើរការនៃប្រព័ន្ធប្រព្រឹត្តកម្ម និងផ្គត់ផ្គង់ទឹកស្អាតប្រចាំថ្ងៃ គឺផ្អែកតាមតម្រូវការប្រើប្រាស់ទឹក របស់ប្រជាជន ក្នុងផ្ទៃសេវាដែលតម្រូវការនេះអាចកើនឡើង ឬថយចុះមិនទៀងទាត់ ដែលទាក់ទងនឹងកត្តារដូវកាល និងអាកាសធាតុ។ ការចាត់ចែងដំណើរការរោងចក្រនីមួយៗ ដើម្បីបំពេញតម្រូវការប្រើប្រាស់ត្រូវបានគិតគូរទៅដល់ប្រសិទ្ធភាពសេដ្ឋកិច្ចរបស់រោងចក្រនីមួយៗជាចម្បង ហេតុនេះទើបអត្រាដំណើរការរបស់រោងចក្រនីមួយៗ ធៀបនឹង សមត្ថភាព ប្រព្រឹត្តកម្មពុំដូចគ្នាទាំងស្រុង។

ជាទូទៅការផលិតទឹករបស់យើងមានបរិមាណលើសផែនការប្រមាណ៣% ជាពិសេសរោងចក្រចំការមនបាន ផលិតលើសផែនការច្រើនជាងគេ ព្រោះរោងចក្រចំការមន បានជួយបំពេញបរិមាណទឹកដល់តំបន់ប៉ែកខាងលិចពេលរោងចក្រនិរោធន៍ត្រូវផ្តាច់ចរន្តអគ្គិសនី។ រោងចក្រនិរោធន៍ ផលិតទឹកទាបជាងផែនការប្រមាណជា២% ដោយសារការដាច់ចរន្តអគ្គិសនីញឹកញាប់ពីអគ្គិសនីកម្ពុជា ដែលរងផលប៉ះពាល់ពីការធ្វើផ្លូវជាតិលេខ១ ទាំងនេះជាកត្តារួមផ្សំឲ្យការផលិត ទឹករបស់រោងចក្រនិរោធន៍មានការថយចុះដែរ ។ ដោយឡែករោងចក្រភូមិព្រែក និងរោងចក្រជ្រោយចង្វារបានផលិតទឹក លើសនឹងផែនការបន្តិចដោយផលិតទឹកពេញសមត្ថភាពរបស់ខ្លួន។ ជារួមការផលិតទឹករបស់យើងលើសផែនការ ៣%កត្តានេះបណ្តាលមកពីក្នុងត្រីមាសទី២ ជារដូវប្រាំងអាកាសធាតុក្តៅខ្លាំងហើយមានរយះពេលវែងផងក្នុងឆ្នាំនេះ ទើបធ្វើឲ្យមានតម្រូវការប្រើប្រាស់ទឹក មានការកើនឡើងដែលជាហេតុ ធ្វើឲ្យការផលិតទឹករបស់យើងមានការកើនឡើងផងដែរ ។

ក្នុងរយះពេលពេញមួយឆ្នាំ២០១៥ នេះ រដ្ឋាករទឹកស្វយ័តក្រុងភ្នំពេញ បានបន្តធានាការផ្គត់ផ្គង់ទឹកស្អាត ស្របទៅតាមតម្រូវការរបស់អតិថិជន ដោយធានាទាំងបរិមាណ និងគុណភាពទឹកស្អាត គ្មានមេរោគ ព្រមទាំងអាចផឹកបានពីបណ្តាញដោយផ្ទាល់។ លទ្ធផលការងារប្រព្រឹត្តកម្មប្រចាំឆ្នាំ២០១៥ មានដូចខាងក្រោម

បរិយាយ	ផែនការឆ្នាំ (គិតជា ម៉ែត្រគូប)	អនុវត្តជាក់ស្តែង (គិតជា ម៉ែត្រគូប)	អត្រា (គិតជា %)
រោងចក្រ ភូមិព្រែក	៥០.៦១៥.០០០	៥៣.៨២៣.៥៤៥	១០៦
រោងចក្រ ជ្រោយចង្វារ	៤៩.៧៤២.៥០០	៥២.២៩៤.១២០	១០៥
រោងចក្រ ចំការមន	៣.៦០២.១០០	៤.៥១០.១០៣	១២៥
រោងចក្រ និរោធន៍	៥៣.៨៤៥.០០០	៥២.៥២១.៣៣២	៩៨
<b>សរុប</b>	<b>១៥៧.៨០៤.៦០០</b>	<b>១៦៣.១៤៩.១០០</b>	<b>១០៣</b>



### កម្ពស់ទឹកទន្លេទាំង៣ តាមរដូវកាល

ស្ថានីយបូមទឹកល្អក់មានតួនាទីបូមទឹកល្អក់ពីប្រភពដើម(ទន្លេ) ដើម្បីបញ្ជូនទៅកាន់ស្ថានីយប្រព្រឹត្តកម្ម របស់រោងចក្រប្រព្រឹត្តកម្ម តាមបំពង់មេនាំទឹក ដែលក្នុងនោះរោងចក្រភូមិព្រែកបូមយកទឹកពីទន្លេសាប រោងចក្រជ្រោយចង្វារ បូមយកទឹកពីទន្លេមេគង្គលើ និងរោងចក្រចំការមន បូមយកទឹកពីទន្លេបាសាក់ រោងចក្រនិរោធ បូមយកទឹកពីទន្លេមេគង្គក្រោម។ រ.ទ.ស.ភ. មានសំណង់ស្ថានីយបូម ទឹកល្អក់របស់រោងចក្រភូមិព្រែក និងជ្រោយចង្វារ និងនិរោធ ត្រូវបានសាងសង់ជាអគារបេតុងស្ថិតនៅក្នុងទន្លេ ដោយឡែកស្ថានីយបូមទឹកល្អក់របស់រោងចក្រចំការមន ជាប្រភេទស្ថានីយបណ្តែត។ ជាទូទៅកម្ពស់ទឹកទន្លេទាំង៤ ប្រែប្រួលទៅតាមរដូវកាល ហើយកម្ពស់ទឹកក្នុងឆ្នាំនីមួយៗ ក៏ពុំដូចគ្នាដែរ ដោយសារតែកត្តាអាកាសធាតុ និងជាពិសេសអាស្រ័យទៅនឹងរបបទឹកទន្លេមេគង្គ។ រ.ទ.ស.ភ. មិនអាចផ្តល់ការធានាណាមួយថា កម្ពស់ទឹកទាំងនេះមិនមានបម្រែបម្រួលខ្លាំង នាពេលអនាគតខាងមុខនេះទេ។

ជាទូទៅ កម្ពស់ទឹកទន្លេទាំង៣ ប្រែប្រួលទៅតាមរដូវកាល ហើយកម្ពស់ទឹកក្នុងឆ្នាំនីមួយៗក៏ពុំដូចគ្នាដែរ ដោយសារតែកត្តាអាកាសធាតុ និងជាពិសេសអាស្រ័យទៅនឹងរបបទឹកទន្លេមេគង្គ ។ ខាងក្រោមនេះជាតារាងសង្ខេប នៃកម្ពស់ទឹកពីអតីតកាល ទន្លេទាំង៣ (ឯកតាគិតជាម៉ែត្រ)៖

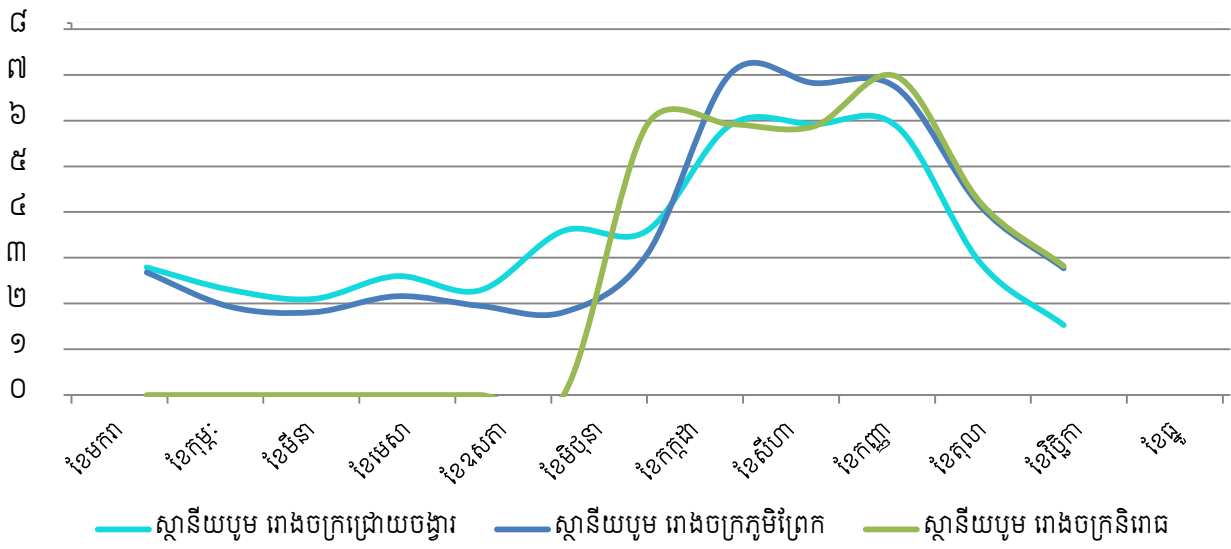

# ក- លទ្ធផលការងារប្រតិបត្តិកម្ម (ត)

## ក.១- ប្រតិបត្តិកម្ម (ត)

បរិមាណនៃការប្រើប្រាស់ PAC សរុបទាបជាងផែនការ ចំណុចនេះគឺបណ្តាលមកពី ៖

- គុណភាពទឹកដើមទន្លេមេគង្គលើ ក្នុងឆ្នាំនេះជារដូវប្រាំងមានរយៈពេលវែង ទឹកមានលក្ខណៈថ្លាស្នូ ហើយងាយស្រួលក្នុងការចាប់កករ ។

បរិមាណនៃការប្រើប្រាស់ភ្នំរតិចជាងផែនការកំណត់ ២,៥១ក្រាម/ម<sup>៣</sup> មកត្រឹម២,៤៣ក្រាម/ម<sup>៣</sup> ដោយសារ៖

- ដោយសារការចាត់ចែងដំណើរការនៃការប្រើប្រាស់ភ្នំ បានត្រឹមត្រូវ ម្យ៉ាងទៀតឥទ្ធិពលនៃទឹកទន្លេមេគង្គលើ មានលក្ខណៈល្អប្រសើរ។ ការផលិតទឹករបស់រោងចក្រនិរោធន៍មានការថយចុះធ្វើឲ្យការប្រើប្រាស់ភ្នំក៏មានការថយចុះផងដែរ រីឯរោងចក្រផលិតទឹកស្អាតភូមិព្រែក ជ្រោយចង្វារ ការប្រើប្រាស់បរិមាណភ្នំលើសផែនការ បណ្តាលមកពីការផលិតទឹករបស់រោងចក្រទាំងនេះមានការកើន ធ្វើឲ្យការប្រើប្រាស់វត្ថុធាតុដើមកើនឡើងដែរ។

ការប្រើប្រាស់ថាមពលអគ្គិសនី មានការទាបជាងផែនការ គឺ៖

- ដោយសារកត្តាមួយចំនួនដោយផ្ទុយចេញពីការចាត់ចែងដំណើរការម៉ូទ័របានល្អប្រសើរ ក្នុងនោះមានការសិក្សា កែសម្រួល ដំណើរការបូម របស់រោងចង្វារ រីឯរោងចក្រនិរោធន៍ក៏មានការប្រើប្រាស់ថាមពលទាបជាង ផែនការប្រមាណជា៩% ផងដែរ។ កត្តាទាំងនេះ បណ្តាលមកពីឧបករណ៍ បរិក្ខារ នៅមានប្រសិទ្ធភាពខ្ពស់ និយោជិតយើងមានស្មារតីសន្សំសំចៃ និងមានការចាត់ចែងដំណើរការ បានល្អប្រសើរ។

### លទ្ធផលការប្រើប្រាស់វត្ថុធាតុដើមក្នុងការប្រតិបត្តិកម្មទឹកស្អាត ក្នុងឆ្នាំ២០១៥

បរិយាយ	រោងចក្រ ភូមិព្រែក		រោងចក្រ ជ្រោយចង្វារ		រោងចក្រ ចំការមន		រោងចក្រ និរោធន៍		សរុប	
	ផែនការ	ជាក់ស្តែង	ផែនការ	ជាក់ស្តែង	ផែនការ	ជាក់ស្តែង	ផែនការ	ជាក់ស្តែង	ផែនការ	ជាក់ស្តែង
<b>PAC</b>	១១,៣០ក្រ/ម <sup>៣</sup>	៦,១៣ក្រ/ម <sup>៣</sup>	៥,១៦ក្រ/ម <sup>៣</sup>	៤,៤៧ក្រ/ម <sup>៣</sup>	៩,១៥/ម <sup>៣</sup>	១១,២១ក្រ/ម <sup>៣</sup>	៧,៣៣ក្រ/ម <sup>៣</sup>	៦,៧២ក្រ/ម <sup>៣</sup>	៧,៩៦ក្រ/ម <sup>៣</sup>	៥,៩៣ក្រ/ម <sup>៣</sup>
<b>ភ្នំ</b>	២,៨២ក្រ/ម <sup>៣</sup>	២,៤៩ក្រ/ម <sup>៣</sup>	១,៩៤ក្រ/ម <sup>៣</sup>	១,៩៦ក្រ/ម <sup>៣</sup>	២,១៧/ម <sup>៣</sup>	១,៩៥ក្រ/ម <sup>៣</sup>	២,៧៩ក្រ/ម <sup>៣</sup>	២,៤៧ក្រ/ម <sup>៣</sup>	២,៥១ក្រ/ម <sup>៣</sup>	២,៤៣ក្រ/ម <sup>៣</sup>
<b>អគ្គិសនី</b>	២៧១កត់/ម <sup>៣</sup>	២៥៨កត់/ម <sup>៣</sup>	២៦៦កត់/ម <sup>៣</sup>	២៦៤កត់/ម <sup>៣</sup>	៣១០កត់/ម <sup>៣</sup>	២៩២កត់/ម <sup>៣</sup>	២៦៣កត់/ម <sup>៣</sup>	២៤៥កត់/ម <sup>៣</sup>	២៦៨កត់/ម <sup>៣</sup>	២៥៧កត់/ម <sup>៣</sup>



ក្រាហ្វិកបង្ហាញពីការប្រើប្រាស់វត្ថុធាតុដើម តាមបណ្តាញរោងចក្រនីមួយៗ

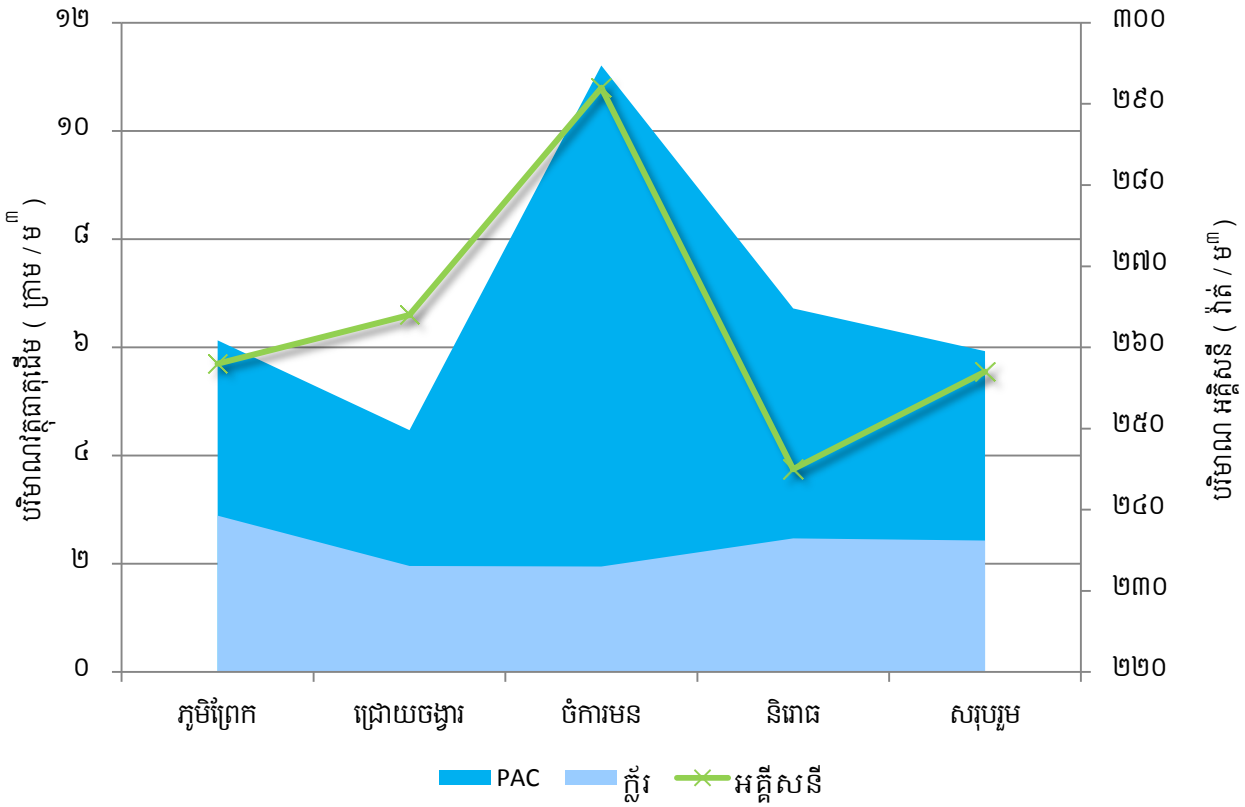

លទ្ធផលគុណភាពទឹកតាមរោងចក្រ និងបណ្តាញចែកចាយ ក្នុងឆ្នាំ២០១៥

មុខវិភាគ	ឯកតា	WHO	រោងចក្រ ភូមិព្រែក	រោងចក្រ ចំការមន	រោងចក្រ ជ្រោយចង្វារ	រោងចក្រ និរោធ	បណ្តាញចែកចាយ
ភាពល្អក់	NTU	≤ ៥	០,៤៩	១,៣៦	០,៣៣	០,៤០	០,៧២
តម្លៃប៉េហាស់	pH	៦,៥ - ៨,៥	៧,១២	៧,៥៥	៧,៧៩	៧,៣៨	៧,៤០
ក្លរីសេរី	mg/l	០,១ - ១	០,៧៦	០,៧៧	០,៧៧	០,៧១	០,២៥
ក្លរីសរុប	mg/l	< ២	០,៩៦	០,៩០	០,៨៨	០,៨៦	០,៤២
មេរោគកូលីហ្វម	cfu/100ml	០	០	០	០	០	០
មេរោគស៊ីកូលី	cfu/100ml	០	០	០	០	០	០

ត្រួតពិនិត្យគុណភាពទឹកតាមរោងចក្រផលិតទឹកទាំងបួនចំនួន ៣ដង/ថ្ងៃ ត្រួតពិនិត្យគុណភាពទឹកនៅតាមបណ្តាញចែកចាយចំនួន ៨០កន្លែង/សប្តាហ៍ យ៉ាងទៀតទាត់ គុណភាពទឹកស្ថិតក្នុងកម្រិតអនុញ្ញាតរបស់ស្តង់ដារគុណភាពទឹកផឹកជាតិ។ ការងារត្រួតពិនិត្យគុណភាពទឹកទាំងនៅតាមរោងចក្រ និងតាមបណ្តាញចែកចាយតាមយន្តការ និងកម្មវិធីមានស្រាប់ បានជាប់លាប់ និងទៀតទាត់ ដោយធានាបាននូវ គុណភាពទឹកគ្មានមេរោគ និងផឹកបានដោយផ្ទាល់ពីបណ្តាញ ស្របតាមស្តង់ដារទឹកផឹករបស់អង្គការសុខភាពពិភពលោក។

# ក- លទ្ធផលការងារប្រព្រឹត្តកម្ម (ត)

## ក.២.១- ការងារជួសជុល និងថែទាំប្រព័ន្ធប្រព្រឹត្តកម្ម (រោងចក្រ ភូមិព្រែក)

- ☐ ជួសជុលលាបថ្នាំបន្ទប់អាងព្រោះចាស់ និងថ្មី ក្នុងរោងចក្រ
- ☐ ជួសជុលលាបថ្នាំខាងក្រៅអាងរងថ្មី នៅក្នុងរោងចក្រ
- ☐ ជួសជុលលាបការស៊ីម៉ង់ត៍ប្រឡាយមុខអាងព្រោះថ្មី
- ☐ ជួសជុលប្រព័ន្ធក្លរ និង PAC (UPVC )
- ☐ ជួសជុលដំបូលអង់ទីបារ៉ាម៉ែតាល់ ផ្លាស់ប្តូរខ្សែសំពត់យោង PAC
- ☐ កែសម្រួលប្រព័ន្ធបូមជំនួយក្លរ និង PAC
- ☐ កែសម្រួលប្រព័ន្ធ Chlorine និង Intermediate
- ☐ ជួសជុលដាលអាងព្រោះចាស់លេខ ១២
- ☐ ជួសជុលស្នាមប្រេះខាងក្នុងអាងរងចាស់ ៨៤ម<sup>៦</sup> ក្នុងរោងចក្រ
- ☐ ផ្លាស់ប្តូរដំឡើង Valve Control DN 350 បូមទឹកស្អាតលេខ ៦
- ☐ ជួសជុលផ្លាស់ប្តូរដំបូលអាងអង់ទីបារ៉ាម៉ែតាល់ទំហំ ៤៩ម<sup>៦</sup> នៅស្ថានីយបូមទឹកល្អក់
- ☐ ដំឡើងការមេវ៉ាសុវត្តិភាពនៅជុំវិញនិងក្នុងរោងចក្រ
- ☐ ជួសជុលលាបថ្នាំខាងក្រៅអាងរងថ្មី និងបន្ទប់អាងព្រោះចាស់ និងថ្មី ក្នុងបរិវេណរោងចក្រ ជួសជុលម៉ាស៊ីនកូរយ៉ែតចាស់លេខ ៥
- ☐ ជួសជុលម៉ូទ័រកូរយ៉ែតចាស់ចំនួន ២គ្រឿង
- ☐ បន្ថែមខ្សាច់ចំនួន ៤១ម<sup>៣</sup> សម្រាប់បន្ថែមក្នុងអាងព្រោះចំនួន២០
- ☐ ជួសជុលតភ្ជាប់ទុយោប្រព័ន្ធ Vacuum ជាប្រព័ន្ធបឺតខ្យល់ចេញ របស់ម៉ូទ័របូម ទឹកស្អាតរោងចក្រ
- ☐ ជួសជុលតភ្ជាប់ទុយោប្រព័ន្ធ Sealed Water សម្រាប់បិទ បើកវ៉ានទឹករបស់ម៉ូទ័របូម ទឹកស្អាតរោងចក្រ
- ☐ ជួសជុលកែសម្រួលរូបតាងទូទៅនៅក្នុងរោងចក្រ
- ☐ ផ្លាស់ប្តូរនាឡិកា Pressure Gauge for Discharge and Suction
- ☐ ជួសជុលក្លាបប៉េ ( Check Valve ) លេចជ្រាបទឹក តាមដងរបស់ម៉ូទ័របូមទឹកល្អក់ លេខ៤
- ☐ ជួសជុលផ្លាស់ប្តូរប្រព័ន្ធកែងអាងព្រោះហ្វ្រែលលេខ៧ និងលេខ១២ ជួសជុលអាងព្រោះលេខ១៤
- ☐ ជួសជុលផ្លាស់ប្តូរប្រព័ន្ធបំប្លែងក្នុងបរិវេណរោងចក្រ
- ☐ ជួសជុលម៉ូទ័របូមទឹកសំណល់ចំនួន ២គ្រឿង
- ☐ ជួសជុលម៉ូទ័របូមទឹកស្អាត 180Kw លេខ១ និងលេខ២ ចំនួន ២គ្រឿង
- ☐ ជួសជុលលាបថ្នាំស្លាបកូរអាងរងចាស់លេខ១០ និង១១ ចំនួន ២គ្រឿង ជួសជុលម៉ូទ័រកូរ PAC លេខ ២
- ☐ ជួសជុលម៉ូទ័រកូរយ៉ែតចាស់លេខ ១ ៣ ៩ និងលេខ១០
- ☐ ជួសជុលបញ្ចប់លើការងារលាបថ្នាំខាងក្រៅអាងរងថ្មី
- ☐ ជួសជុលបញ្ចប់លើការងារលាបថ្នាំបន្ទប់អាងព្រោះចាស់ និងថ្មី
- ☐ ជួសជុលផ្លាស់ប្តូរប្រព័ន្ធបូមទឹកល្អក់ ( Gland Packing )
- ☐ ដំឡើងការមេវ៉ាសុវត្តិភាពនៅស្ថានីយបូមទឹកល្អក់
- ☐ ផ្លាស់ប្តូរអំពូលស៊ីញ៉ាល់នៅទូរញ្ជាបូមទឹកស្អាត
- ☐ ជួសជុលម៉ូទ័របូមទឹកស្អាត ៣២០Kw ចំនួន ១គ្រឿង
- ☐ ជួសជុលម៉ូទ័របូមជ្រលក់ ( Submersible Pump )
- ☐ ជួសជុល និងដំឡើង Valve Control DN 500 សម្រាប់ បូមទឹកស្អាត





## ក.២.២- ការងារជួសជុល និងថែទាំប្រព័ន្ធប្រព្រឹត្តកម្ម (រោងចក្រ ជ្រោយចង្វារ)

- ☐ ជួសជុល និងលាបថ្នាំបង្កាន់ដៃអាងចោះ
- ☐ ជួសជុលប្រព័ន្ធ PAC លេខ ១ និងលេខ ២
- ☐ ជួសជុលផ្លាស់ប្តូរលើប្រព័ន្ធគ្រាប់បែបមូលីយ៉ូមីតកម្រិតលេខ៤ និងលេខ ៥
- ☐ ជួសជុលលើប្រព័ន្ធបន្សាបភ្លៀងលេខ ១
- ☐ ជួសជុលកែសម្រួលបាំងសាច់ទឹកលើជុំវិញអាងចោះថ្មី
- ☐ ជួសជុលបូមទឹកល្អក់លេខ ៣
- ☐ ជួសជុលទ្វារទឹកអាងចោះចំនួន ៤
- ☐ ជួសជុលប្រព័ន្ធកាត់កំលាំងទឹកដៃកំចាត់
- ☐ ជួសជុលប្រព័ន្ធសុញកាស
- ☐ ជួសជុលម៉ាស៊ីន Air Blower និង Air Compressor
- ☐ ជួសជុលប្រព័ន្ធគ្រាប់លេខ១ លេខ២ និងលេខ៣
- ☐ កែសម្រួល និងធ្វើរបងលូសបន្លាជុំវិញរោងចក្រ
- ☐ ជួសជុលម៉ូទ័របូមទឹកល្អក់លេខ ១
- ☐ ជួសជុលការីឡាក្នុងបរិវេណរោងចក្រ
- ☐ ជួសជុលប្រព័ន្ធកាត់កំលាំងតម្កល់ទឹកដៃកំចាត់ទាំងពីរ
- ☐ ជួសជុលប្រព័ន្ធបូមទឹកល្អក់លេខ ៣
- ☐ ជួសជុលប្រព័ន្ធគ្រាប់បែបមូលីយ៉ូមីតលេខ ២ និងលេខ ៥
- ☐ ជួសជុលម៉ូទ័របូមកក់ និងទ្វារទឹកស្តារីយូមីតល្អក់ចាស់
- ☐ ជួសជុលប្រព័ន្ធកៀរកក់អាងរង
- ☐ ជួសជុលទ្វារទឹកអាងចោះ និងជួសជុលប្រព័ន្ធគ្រាប់បែបមូលីយ៉ូមីត
- ☐ បន្ថែមខ្យាច់ចំនួន២១ម<sup>៣</sup> សម្រាប់បន្ថែមក្នុងអាងចោះ ចំនួន១២អាង
- ☐ ផ្លាស់ប្តូរ Soft Starter ចំនួន១គ្រឿងសម្រាប់បូមទឹកស្តារីយូមីត លេខ៧
- ☐ ជួសជុលកែសម្រួលលាបថ្នាំឡើងវិញនូវអគារបូមទឹកស្តារីយូមីត និងអគារឃ្លាំងស្តុក វត្តុធាតុដើម
- ☐ ជួសជុលប្រព័ន្ធរងរបស់ម៉ូទ័រកៀរកក់អាងរងចាស់
- ☐ ជួសជុលប្រព័ន្ធកូរយឺតអាងរងចាស់
- ☐ ជួសជុលផ្លាស់ប្តូរប្រព័ន្ធបំភ្លឺភ្លើងក្នុងបរិវេណរោងចក្រ
- ☐ ជួសជុលផ្លាស់ប្តូរ Rubber Bearing ចំនួន ២គ្រឿង
- ☐ ជួសជុលប្រព័ន្ធសុញកាសលេខ៣ និងលេខ៤ របស់បូមទឹកស្តារីយូមីត ជួសជុលម៉ូទ័របូមទឹកសំណល់
- ☐ ជួសជុលឧបករណ៍ការពារសំពាធគំហុក
- ☐ ជួសជុលបង្គោលសសរ និងដាក់ប្រាក់ការពារការវិឡាក នៅខាងមុខស្ថានីយបូមទឹកល្អក់
- ☐ ជួសជុលទ្វារទឹក និងម៉ូទ័របូមទឹកសំណល់
- ☐ ជួសជុលប្រព័ន្ធកៀរកក់អាងរងថ្មី
- ☐ ជួសជុលម៉ូទ័របូមទឹកល្អក់លេខ ៤
- ☐ ជួសជុលដងអាបម៉ូទ័រកូរ PAC លេខ ២
- ☐ ជួសជុលប្រព័ន្ធលាយ PAC លេខ ៣ និងលេខ ៤
- ☐ ជួសជុលម៉ាស៊ីនខ្យល់ និងកុំប្រេះសំលេខ៣ និងលេខ៤
- ☐ ជួសជុលម៉ូទ័របូមទឹកល្អក់លេខ ២
- ☐ ជួសជុលប្រព័ន្ធកូរយឺតអាងរងថ្មីលេខ ១ និងលេខ ២
- ☐ ជួសជុលប្រព័ន្ធបំភ្លឺភ្លើងក្នុងបរិវេណរោងចក្រ
- ☐ ផ្លាស់ប្តូរគ្រឿងបន្លាស់ សម្រាប់បូមទឹកល្អក់លេខ១ ចំនួន២គ្រឿង
- ☐ ជួសជុលប្រព័ន្ធគ្រាប់បែបមូលីយ៉ូមីតលេខ ៦



# ក- លទ្ធផលការងារប្រព័ន្ធត្រួតកម្ម (ត)

## ក.២.៣- ការងារជួសជុល និងថែទាំប្រព័ន្ធប្រព័ន្ធត្រួតកម្ម (រោងចក្រ ចំការមន និងរោងចក្រនិរោធន)

### ការងារជួសជុល និងថែទាំប្រព័ន្ធប្រព័ន្ធត្រួតកម្មរោងចក្រចំការមន

- ☑ ជួសជុលលាបថ្នាំទ្វាររបងក្នុងរោងចក្រ
- ☑ ជួសជុលលាបថ្នាំបន្ទះដែកជុំវិញអាងកូរយឺត
- ☑ ជួសជុលកែសម្រួលអាងកូរយឺត
- ☑ កែសម្រួល និងធ្វើរបងលូសមុខ ក្រោយរោងចក្រ
- ☑ ជួសជុលលាបថ្នាំប្រព័ន្ធបញ្ជាញកក់
- ☑ កែសម្រួល និងធ្វើរបងស្ថានីយបូមទឹកល្អក់
- ☑ ជួសជុលដំបូលអគារស្ថានីយបូមទឹកស្អាត
- ☑ ជួសជុលលាបថ្នាំប្រព័ន្ធបញ្ជាញកក់
- ☑ ផ្លាស់ប្តូរអាកុយចំនួន ១គ្រឿងសម្រាប់ទូរបញ្ជាបិទ បើកផ្សេងក្លីវ
- ☑ ដំឡើងការមេវ៉ាស៊ីតនៅជុំវិញ និងក្នុងរោងចក្រ
- ☑ ជួសជុលការ៉ូឡាមុខ និងក្នុងបរិវេណរោងចក្រ
- ☑ ជួសជុលលាបថ្នាំប្រព័ន្ធអាងច្រោះ
- ☑ ជួសជុលម៉ាស៊ីន Air Compressor
- ☑ ជួសជុលម៉ូទ័របូម PAC
- ☑ បន្ថែមខ្សាច់ចំនួន ១៣ម<sup>៣</sup> សម្រាប់បន្ថែមក្នុងអាងច្រោះ ចំនួន០៨អាង
- ☑ ជួសជុលលាបថ្នាំកង្កាបចំនួន ៣គ្រឿង
- ☑ បូមស្តារកក់ក្នុងអណ្តូងស្ថានីយទឹកទន្លេ
- ☑ ជួសជុលម៉ាស៊ីន Air Compressor ចំនួន ១គ្រឿង នៅស្ថានីយបូមទឹកល្អក់
- ☑ ជួសជុលម៉ូទ័របូមទឹកល្អក់ចំនួន ២គ្រឿង
- ☑ ជួសជុលផ្លាស់ប្តូរប្រព័ន្ធបំភ្លើងនៅក្នុងបរិវេណរោងចក្រ និងស្ថានីយបូមទឹកល្អក់

### ការងារជួសជុល និងថែទាំប្រព័ន្ធប្រព័ន្ធត្រួតកម្មរោងចក្រនិរោធន

- ☑ ជួសជុលលាបថ្នាំទ្វាររបងក្នុងរោងចក្រ
- ☑ ជួសជុលផ្លាស់ប្តូររ៉ោតប្រព័ន្ធទុយោទឹកស្អាតលាយ PAC
- ☑ បាញ់លាងសម្អាតកក់ក្នុងអាងរង និងប្រាំងទន្លេនៅក្នុងរោងចក្រ
- ☑ ជួសជុលប្រព័ន្ធ Varmeca Controller សំរាប់ម៉ូទ័រកូរយឺតលេខ១០
- ☑ ជួសជុលផ្លាស់ប្តូរ Bursting Disk លើប្រព័ន្ធក្លីវប្រើប្រាស់ Expansion Tank លេខ១ ដែលមិនដំណើរការ
- ☑ ជួសជុលផ្លាស់ប្តូរត្រង់ស្តាររបស់ស្ថានីយបូមទឹកល្អក់
- ☑ ជួសជុលផ្លាស់ប្តូរប្រព័ន្ធលាងអាងរងនៅរោងចក្រ
- ☑ ដំឡើងលូសបន្តាតទិន្នន័យនៅផ្នែកខាងលើរបង ស្ថានីយបូមទឹកល្អក់រោងចក្រ
- ☑ ជួសជុលម៉ាស៊ីនកូរលឿនលេខ ៣
- ☑ បន្ថែមខ្សាច់ចំនួន ៣៨ម<sup>៣</sup> សម្រាប់បន្ថែមក្នុងអាងច្រោះ ចំនួន១២អាង ជួសជុលទ្វារទឹកប្រព័ន្ធអាងរង
- ☑ ជួសជុលប្រព័ន្ធម៉ូទ័របូមបញ្ជាញកក់នៅស្ថានីយបូមទឹកក្តីតាកុយ
- ☑ ជួសជុលម៉ាស៊ីនកូរយឺតលេខ ៣
- ☑ ជួសជុលម៉ាស៊ីនកូរលឿនលេខ ២
- ☑ ជួសជុលផ្លាស់ប្តូរប្រព័ន្ធក្លីវ ជួសជុលប្រព័ន្ធទុយោមូម PAC
- ☑ ជួសជុលម៉ាស៊ីនកូរ PAC អាងលេខ ៣
- ☑ ជួសជុលធ្វើចម្រើងដែកបំពាក់ម៉ូទ័របូមជ្រលក់
- ☑ ជួសជុលដងកូរម៉ាស៊ីនកូរលឿនលេខ ១
- ☑ ជួសជុលប្រព័ន្ធគ្រាប់បូមទឹកល្អក់ ជួសជុលទ្វារទឹកអាងច្រោះ
- ☑ ជួសជុលថែទាំម៉ាស៊ីនកូរលឿន និងកូរយឺត
- ☑ ដំឡើងខ្សែបំពាក់ការពារទុយោមេនទឹកស្ថានីយបូមទឹកល្អក់



# ក.២.៤- ការងារជួសជុល និងថែទាំប្រព័ន្ធប្រព្រឹត្តកម្ម (ប្រព័ន្ធ Scada និងអាងតម្កល់ទឹក)

- ☐ ជួសជុលប្រព័ន្ធ Air Blower ជួសជុលផ្លាស់ប្តូរ Contactor សម្រាប់ទូបញ្ជាបូមទឹកស្អាត
- ☐ ជួសជុលផ្លាស់ប្តូរប្រព័ន្ធអគ្គិសនីត្រង់ស្នូ ផ្លាស់ប្តូរកង្ហាប៊ិចចំនួន ២គ្រឿងនៅក្នុងទូ VSD
- ☐ ជួសជុលប្រព័ន្ធ Soft Starter ចំនួន១គ្រឿងសម្រាប់ទឹកស្អាតលេខ៨ ផ្លាស់ប្តូរកង្ហាប៊ិចខ្យល់ចំនួន ១គ្រឿងក្នុងទូ VSD ជួសជុលប្រព័ន្ធ Solenoid Valve ចំនួន១គ្រឿង
- ☐ ជួសជុលប្រព័ន្ធ PLC ដែលមិនដំណើរការ ជួសជុលកែសម្រួលប្រព័ន្ធ Priming System ចាស់ ផ្លាស់ប្តូរកែសម្រួលឧបករណ៍ Variable Speed drive ម៉ាក Varmecca ឲ្យទៅជា Variable Speed drive ម៉ាក Altivar/Schneider សម្រាប់ម៉ូទ័រយ៉ែតនៅលើអាងរង់ចាស់ ជួសជុលផ្លាស់ប្តូរ Soft Starter ចំនួន០១គ្រឿងសម្រាប់បូមទឹកស្អាតលេខ៨ ជួសជុលកង្ហាប៊ិចចំនួន២គ្រឿង សម្រាប់ផ្លាស់ប្តូរនៅទូ VSD ជួសជុលប្រព័ន្ធបញ្ជាឧបករណ៍រង្វាស់លំហូរទឹកទន្លេនៅស្ថានីយចាស់ កែសម្រួលប្រព័ន្ធ Solenoid Valve របស់ប្រព័ន្ធក្រៅកែ កែសម្រួលប្រព័ន្ធបញ្ជាបូមទឹកល្អក់ លេខ១ ដល់លេខ៤ ពី Matrix ទៅ PID ដើម្បី សន្សំសំចៃថាមពលអគ្គិសនី ផ្លាស់ប្តូរ Solenoid Valve ចំនួន ៣គ្រាប់លើប្រព័ន្ធ Vacuum Pump របស់រោងចក្រជ្រោយចង្វារ
- ☐ ផ្លាស់ប្តូរកង្ហាប៊ិចខ្យល់ចំនួន ១គ្រឿងក្នុងទូ RTU2 នៃប្រព័ន្ធស្ថាជា
- ☐ ជួសជុលផ្លាស់ប្តូរ ME Relay ប្រព័ន្ធអគ្គិសនីក្នុងរោងចក្រកូមិព្រែក
- ☐ ជួសជុលផ្លាស់ប្តូរ Display Inlet water level ក្នុងរោងចក្រនិរោធ
- ☐ ជួសជុលផ្លាស់ប្តូរតម្រង់ចម្រោះខ្យល់ ( Fitter-Regulator ) លើប្រព័ន្ធបញ្ជាអាង អាងច្រោះចាស់រោងចក្រកូមិព្រែក
- ☐ ជួសជុលប្រព័ន្ធ Auxiliary Relay ទូបញ្ជាបូមទឹកស្អាតរោងចក្រកូមិព្រែក
- ☐ ជួសជុលផ្លាស់ប្តូរកង្ហាប៊ិចខ្យល់ចំនួន ២គ្រឿងក្នុងទូ RTU 5 ប្រព័ន្ធស្ថាជា
- ☐ បាញ់លាងសម្អាតផ្ទាំងកញ្ចក់ Solar នៅរោងចក្រកូមិព្រែក
- ☐ ជួសជុលផ្លាស់ប្តូរនាឡិកាម៉ោងរបស់ម៉ូទ័របូមវត្តទឹកដើម និងម៉ូទ័របូមទឹកស្អាតក្នុង រោងចក្រចំការមន
- ☐ ផ្លាស់ប្តូរ Limit switch ចំនួន១០គ្រាប់ សម្រាប់ទូបញ្ជាលាងអាងច្រោះ និងដំឡើងការម៉ាស៊ីនត្រួតពិនិត្យនៅរោងចក្រកូមិព្រែក
- ☐ ផ្លាស់ប្តូរ Display សម្រាប់ Intake water Level នៅលើទូ Filter លេខ១ រោងចក្រនិរោធ
- ☐ ជួសជុលផ្លាស់ប្តូរ Contactor ( 3P/220VAC/25A ) នៅរោងចក្រនិរោធ
- ☐ ជួសជុលត្រង់ស្នូ របស់ស្ថានីយបូមទឹកល្អក់រោងចក្រនិរោធ
- ☐ ជួសជុល និងថែទាំប្រព័ន្ធអគ្គិសនីផ្នែករដ្ឋបាលក្នុងអង្គភាព រ.ទ.ស.ភ.
- ☐ ជួសជុលផ្លាស់ប្តូរ Solenoid Value សម្រាប់ប្រព័ន្ធបញ្ជាបិទ បើកវ៉ានអាងច្រោះ ថ្មី រោងចក្រកូមិព្រែក
- ☐ ផ្លាស់ប្តូរ Auxilliary Contactor សម្រាប់ម៉ូទ័រអាងរង រោងចក្រចំការមន
- ☐ ផ្លាស់ប្តូរ ឌីស្យង់ទ័រ (MCCB 4P/380VAC/150A) សំរាប់ជំនួយពេលដាច់ភ្លើង នៅ អគាររដ្ឋបាល និងសាលប្រជុំ
- ☐ ផ្លាស់ប្តូរ Auxilliary Relay សម្រាប់ផ្លាស់ប្តូរនៅទូបញ្ជាបូមទឹកល្អក់ រោងចក្រ កូមិព្រែក
- ☐ ជួសជុលផ្លាស់ប្តូរម៉ូទ័រអ៊ុតបំពង់ PE ធំនៅរោងជាង
- ☐ ជួសជុលកង្ហាប៊ិចខ្យល់ចំនួន ១គ្រឿងសម្រាប់ដាក់ក្នុងទូ RTU7 នៅអាងតម្កល់ទឹកប្រាំងចំរេះ
- ☐ ជួសជុលកែសម្រួលប្រព័ន្ធបញ្ជាលាងអាងច្រោះចាស់ចំនួន២ ថែទាំសម្អាតផ្ទាំងកញ្ចក់ Solar នៅរោងចក្រកូមិព្រែក
- ☐ ចុះអនុវត្តការងារថែទាំប្រព័ន្ធអគ្គិសនីនាមកម្មវិធី លើរោងចក្រផលិតទឹកស្អាត ទាំង៤
- ☐ ជួសជុលកែសម្រួលប្រព័ន្ធបញ្ជាលាងអាងច្រោះចាស់ចំនួន២ នៅរោងចក្រកូមិព្រែក
- ☐ ផ្លាស់ប្តូរខ្សែអង់តែនរបស់ប្រព័ន្ធ Scada ( RTU7 ) នៅអាងតម្កល់ទឹកប្រាំងចំរេះ
- ☐ ជួសជុលកែសម្រួលប្រព័ន្ធបញ្ជាក្រៅរកអាងរង់ចាស់ចំនួន ២ នៅរោងចក្រជ្រោយចង្វារ
- ☐ ជួសជុលប្រព័ន្ធ Motor Valve (ORV) សម្រាប់បិទ-បើក អាងច្រោះលេខ ១ របស់ រោងចក្រនិរោធ
- ☐ ជួសជុលផ្លាស់ប្តូរ Timer Relay និង Limit Swich សម្រាប់ប្រព័ន្ធបញ្ជាបូមPAC នៅរោងចក្រចំការមន
- ☐ ផ្លាស់ប្តូរ Contactor ថ្មីចំនួន ១គ្រឿងលើប្រព័ន្ធបញ្ជាលាងអាងច្រោះចាស់ នៅរោងចក្រកូមិព្រែក
- ☐ ផ្លាស់ប្តូរអាគុយស្តូត ( 12V/50AH ) សម្រាប់ប្រព័ន្ធ Scada (RTU2) នៅរោងចក្រ ចំការមន
- ☐ ផ្លាស់ប្តូរឌីស្យង់ទ័រ និងអំពូលសម្រាប់ប្រព័ន្ធបញ្ជាភ្លើងជុំវិញអាងរង់ចាងចក្រកូមិព្រែក ដំឡើង Flow Meter ថ្មីនៅស្ថានីយបូមទឹកល្អក់រោងចក្រកូមិព្រែក
- ☐ ផ្លាស់ប្តូរ Digital Multi meter សម្រាប់ថែទាំប្រព័ន្ធអគ្គិសនីផ្នែករដ្ឋបាល
- ☐ ជួសជុលប្រព័ន្ធ Chlorine Evaporator នៅរោងចក្រនិរោធ
- ☐ ផ្លាស់ប្តូរទូ RTU1 របស់ប្រព័ន្ធ SCADA នៅរោងចក្រកូមិព្រែក
- ☐ ជួសជុលប្រព័ន្ធបញ្ជា Motor Valve នៅអាងតម្កល់ទឹកចោមចៅ
- ☐ បន្ថែមសញ្ញាប្រព័ន្ធអាងច្រោះចាស់ចូលក្នុងប្រព័ន្ធ Scad នៅរោងចក្រកូមិព្រែក
- ☐ ផ្លាស់ប្តូរឧបករណ៍ MCCB សម្រាប់បញ្ជាម៉ូទ័របូមទឹកស្អាតលេខ ១ រោងចក្រ ជ្រោយចង្វារ
- ☐ ជួសជុលម៉ូទ័រ Air Compressor លេខ ២ នៅរោងចក្រកូមិព្រែក
- ☐ ផ្លាស់ប្តូរឧបករណ៍ 3Phase Monitoring Relay លើប្រព័ន្ធ Switch Gear របស់ទូ ត្រង់ស្នូលេខ ៣ នៅរោងចក្រនិរោធ
- ☐ កែសម្រួលប្រព័ន្ធបញ្ជាភ្លើងម៉ាស៊ីនដែលផ្គត់ផ្គង់ចរន្តអគ្គិសនីទៅបន្ទប់ឯកឧត្តម អគ្គនាយក និងសាលប្រជុំអគាររដ្ឋបាលថ្មី
- ☐ ផ្លាស់ប្តូរ Contactor សម្រាប់ទូបញ្ជាបូមទឹកស្អាតលេខ ១ នៅរោងចក្រជ្រោយចង្វារ
- ☐ ផ្លាស់ប្តូរកង្ហាប៊ិចខ្យល់ចំនួន ៤គ្រឿងសម្រាប់ដាក់ក្នុងទូ PLC នៅអាងតម្កល់ទឹកចោម ចៅ និងនៅពោធិ៍ចិនតុង
- ☐ បន្ថែមសញ្ញាប្រើប្រាស់ថាមពលអគ្គិសនីសម្រាប់រោងចក្រទាំងបួនចូលក្នុង ប្រព័ន្ធ Scada
- ☐ បន្ថែមសញ្ញាប្រើប្រាស់វត្តទឹកដើម (Chemical) ចូលក្នុងប្រព័ន្ធ Scada របស់ រោងចក្រផលិតទឹកស្អាតទាំងបួន
- ☐ បន្ថែមសញ្ញា Flow Counter ចូលក្នុងប្រព័ន្ធ Scada របស់រោង ចក្រផលិតទឹកស្អាត ទាំងបួន
- ☐ ជួសជុលថែទាំប្រព័ន្ធ Scada នៅរោងចក្រនិរោធ
- ☐ ផ្លាស់ប្តូរ Contactor នៅទូបញ្ជាលាងអាងច្រោះចាស់ផ្នែកខាងក្រោម
- ☐ ផ្លាស់ប្តូរ Ultrasonic Flow Meter នៅរោងចក្រចំការមន
- ☐ ជួសជុលផ្លាស់ប្តូរ Contactor ( 3P/220VAC/32A ) ចំនួន១គ្រឿង សម្រាប់ម៉ូទ័រ Air Compressor នៅរោងចក្រចំការមន

រាល់ការងារថែទាំ និងជួសជុលគ្រឿងចក្រនៃប្រព័ន្ធផលិតកម្មឆ្លើយតបពេញលេញទៅនឹងតម្រូវការ និងលក្ខខណ្ឌ បច្ចេកទេសជាក់លាក់ ។

ផ្អែកលើយន្តការខាងលើ រ.ទ.ស.ភ. បានអនុវត្តនូវកម្មវិធីត្រួតពិនិត្យ-ថែទាំជួសជុល ទទួលបានលទ្ធផល១០០%។

# ខ- លទ្ធផលការងាររៀបចំ ប្រព័ន្ធចែកចាយទឹកស្អាត

## ខ.១- ការងារពង្រីកផ្ទៃសេវា

បរិយាយ	ផែនការឆ្នាំ (គិតជាម៉ែត្រ)	អនុវត្តជាក់ស្តែង (គិតជាម៉ែត្រ)
១- បំពេញច្រកតូចៗក្នុងខណ្ឌ		៣.៣៥១,៥៥
២- ខណ្ឌឫស្សីកែវ		១៨.៦១៦,២០
៣- ខណ្ឌមានជ័យ		៥.៩៩៤,៦៩
៤- ខណ្ឌដង្កោ		២៧.៥៦៩,៧០
៥- ក្រុងតាខ្មៅ		៦.២១៥,១០
៦- ខណ្ឌសែនសុខ		១៤.៥៨៤,៧០
៧- ខណ្ឌពោធិ៍សែនជ័យ		៣៧.១៩០,៤៦
៨- ខណ្ឌច្បារអំពៅ		២២.៨២៤,៥២
៩- ខណ្ឌជ្រោយចង្វារ		៥.២២៧,៩០
១០- ខណ្ឌព្រែកព្នៅ		២.០២៩,៧០
<b>សរុប</b>		<b>១៤៣.៦០៤,៥២</b>

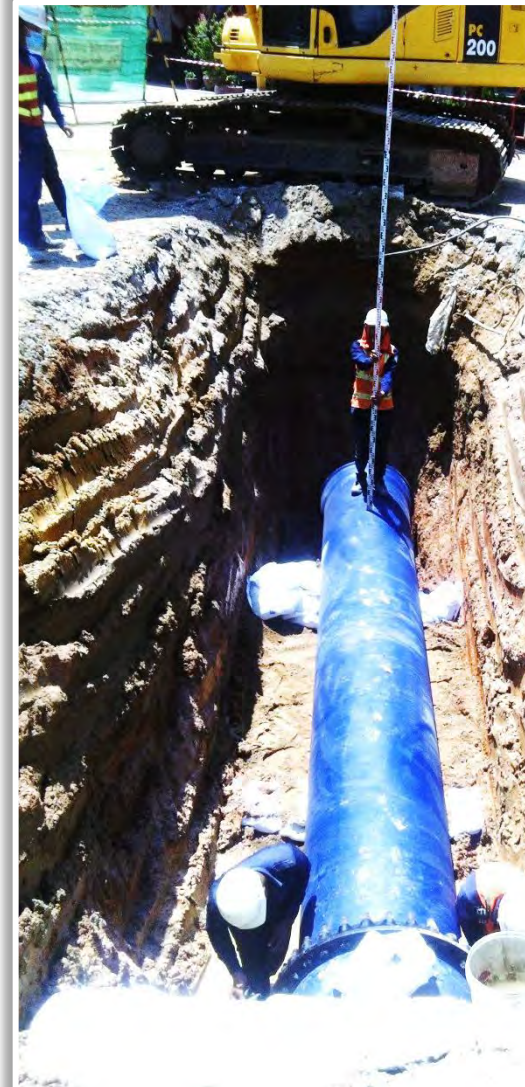

ប្រវែងបំពង់ដែលបានដាក់តាមផ្ទៃមួយៗ  
(គិតជាគីឡូម៉ែត្រ)

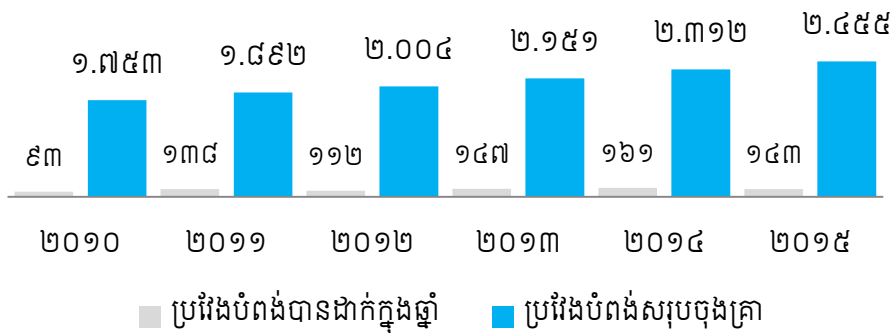



# គ- លទ្ធផលការងារកាត់បន្ថយ ទឹកបាត់បង់

អត្រាទឹកបាត់បង់របស់ រ.ទ.ស.ភ. នៅក្នុងឆ្នាំ១៩៩៣ មានកម្រិតខ្ពស់បំផុតគឺ ៧២% ប៉ុន្តែអត្រានេះបានថយចុះជាលំដាប់រហូតមកនៅក្នុងរង្វង់ ៦% ប៉ុណ្ណោះនៅក្នុងឆ្នាំ២០០៨ ពេលគឺក្នុងរយៈពេលត្រឹមតែ១៥ឆ្នាំប៉ុណ្ណោះ ដែល រ.ទ.ស.ភ. បានបន្ថយទឹកបាត់បង់ពី ៧២% មកនៅត្រឹម ៥.៩៩% ដូចបានបង្ហាញក្នុងក្រាហ្វិចខាងក្រោម។ ការទទួលបានលទ្ធផលល្អប្រសើរក្នុងរយៈពេលខ្លីនេះ បានធ្វើអោយស្ថាប័នអន្តរជាតិធំៗវាយតម្លៃខ្ពស់ចំពោះ រ.ទ.ស.ភ. តាមរយៈការផ្តល់ជ័យលាភី និងពានរង្វាន់លំដាប់ពិភពលោក ដូចមានរៀបរាប់ខាងលើ ។

ជាលទ្ធផលការងារមកដល់ចុងឆ្នាំ២០១៥ នេះ រ.ទ.ស.ភ បានអនុវត្តដោយសម្រេចបានដូចខាងក្រោម៖

## ការងារជួសជុល និងថែទាំឧបករណ៍ប្រព័ន្ធផ្គត់ផ្គង់ទឹក

☑ ថែទាំទូត្រួតពិនិត្យប្រព័ន្ធទិន្នន័យ	១៤៤ កន្លែង	☑ ថែទាំប្រអប់នាឡិកាតំបន់	៩៧ កន្លែង
☑ ជួសជុលថែទាំ បង្គោលពន្លត់អគ្គិក័យ	១២ គ្រឿង	☑ ការងារដាក់ប៊ូសអាត្មេឌី ( បើកថ្មី )	៤៩ កន្លែង
☑ ថែទាំប្រអប់វ៉ានស្កុប	១៥៥ គ្រឿង	☑ ការងារលាងចុងបំពង់	១៥៦ កន្លែង
☑ ថែទាំប្រអប់វ៉ានខ្យល់	១៧៤ គ្រឿង	☑ ដឹករៀបប្រអប់នាឡិកា ជាមួយ FH	១៩ កន្លែង
☑ ដឹករៀបប្រអប់លាងចុងបំពង់	៤០ កន្លែង	☑ ជួសជុលគម្របប្រអប់ចុងបំពង់	១៥ កន្លែង
☑ ដឹកលើក Air Valve	៣៤ គ្រឿង	☑ ជួសជុលគម្របវ៉ានស្កុប	១២ កន្លែង
☑ ការងារលើក Valve Box ( ថែទាំ-សម្អាត )	៦៦៦ កន្លែង	☑ ដឹកដំឡើងនាឡិកាជាមួយ FH	២១ កន្លែង
☑ ជួសជុលថែទាំ ប្រអប់វ៉ានពិដង់ ( ថ្មី )	៣៣ កន្លែង	☑ ការងារបង្ហូរលាង FH	៧៥ កន្លែង
☑ ប្តូរទីតាំង និងកែសម្រួលបំពង់មេ ប្រវែង	១៤.១០៨ម៉ែត្រ		
- ទំហំ៦៣ ម.ម.	- ទំហំ៩០ ម.ម.	- ទំហំ១១០ ម.ម.	
- ទំហំ១៦០ ម.ម.	- ទំហំ២២៥ ម.ម.		

ប្រភេទបំពង់	គេដឹកម៉ែ:	បច្ចេកទេស	បច្ចេកទេស	សរុបក្នុងឆ្នាំ ២០១៥	អត្រាធៀប ២០១៤
បំពង់មេ	៥៨	៥៧	១១	១២៦	១៣៥%
បណ្តាញចូលផ្ទះ	៥១៩	៤១	៦៥៥	១.២១៥	១២៨%
<b>សរុប</b>	<b>៥៧៧</b>	<b>៩៨</b>	<b>៦៦៦</b>	<b>១.៣៤១</b>	<b>១២៨%</b>

ទោះជាចំនួនលេចធ្លាយមានការកើនឡើង បើធៀបនឹងរយៈពេលដូចគ្នាក្នុងឆ្នាំ ២០១៤ ក៏ រ.ទ.ស.ភ. នៅតែបន្តអនុវត្តវិធានការកាត់បន្ថយការលេចធ្លាយ ទាំងលើកត្តាអត្តនាម័ត និងសត្យានុម័ត។ ដោយការអភិវឌ្ឍន៍ហេដ្ឋារចនាសម្ព័ន្ធទឹកក្រុង បាននឹងកំពុងរីកដុះដាលជាច្រើនកន្លែង របស់សាលារាជធានីភ្នំពេញ ដូចជាការដ្ឋានឈូសឆាយពង្រីកផ្លូវ ការដ្ឋានដាក់ប្រព័ន្ធលូ រំដោះទឹកភ្លៀងនាដូវវស្សា ការដ្ឋានដាក់បណ្តាញអគ្គិសនី ខ្សែកាបដែលជាកត្តាបង្ក ក្នុងកត្តាបង្កការលេចធ្លាយផ្សេងៗ ដែលធ្វើឲ្យប៉ះពាល់ដល់បំពង់ និងសម្ភារក្លាប។



## ការគ្រប់គ្រងទឹកបាត់បង់តាមតំបន់

តំបន់គ្រប់គ្រង	អន្តរាគមន៍	បរិយាយ	លទ្ធផលឆ្នាំ២០១៥
១- ខណ្ឌ ដូនពេញ	៥,០០%	- អង្កេត និងត្រួតពិនិត្យអតិថិជន	៣៣.៥១១
		- រកឃើញបទល្មើសបំបែកមុខនាឡិកា	០
		- ទឹកឆ្កាយ (មុខនាឡិកាស្នង់)	៤៧
		- រកឃើញនាឡិកាងាប់	១៧
២- ខណ្ឌ ព័កកក	៥,៥០%	- អង្កេត និងត្រួតពិនិត្យអតិថិជន	៤៨.២៧០
		- រកឃើញបទល្មើសបំបែកមុខនាឡិកា	០១
		- ទឹកឆ្កាយ (មុខនាឡិកាស្នង់)	៣៨
		- រកឃើញនាឡិកាងាប់	០៤
៣- ខណ្ឌ ចំការមន	៤,៥០%	- អង្កេតនិងត្រួតពិនិត្យអតិថិជន	៧១.៦៦៦
		- ទឹកឆ្កាយ (មុខនាឡិកាស្នង់)	១២៥
		- រកឃើញនាឡិកាងាប់	៦៩
		- បទល្មើសបំបែកមុខនាឡិកា	០
៥- ខណ្ឌ ទួលគោក	៥,០០%	- អង្កេតនិងត្រួតពិនិត្យអតិថិជន	៥៩.៣៩៧
		- ទឹកឆ្កាយ (មុខនាឡិកាស្នង់)	១២១
		- រកឃើញនាឡិកាងាប់	៥២
៥- ខណ្ឌ ឫស្សីកែវ	៤,០០%	- អង្កេតនិងត្រួតពិនិត្យអតិថិជន	១២.០៥០
		- ទឹកឆ្កាយ (មុខនាឡិកាស្នង់)	២៤
		- រកឃើញនាឡិកាងាប់	៤
៦- ខណ្ឌ មានជ័យ	៤,៥០%	- អង្កេតនិងត្រួតពិនិត្យអតិថិជន	៤៩.៧៨៦
		- ទឹកឆ្កាយ (មុខនាឡិកាស្នង់)	១០០
		- រកឃើញនាឡិកាងាប់	១៨
៧- ខណ្ឌ ដង្កោ	០,០០%	- អង្កេតនិងត្រួតពិនិត្យអតិថិជន	០
		- ទឹកឆ្កាយ (មុខនាឡិកាស្នង់)	០
		- រកឃើញនាឡិកាងាប់	០
៨- ក្រុងតាខ្មៅ	៦,០០%	- អង្កេតនិងត្រួតពិនិត្យអតិថិជន	២២.៤៩២
		- ទឹកឆ្កាយ (មុខនាឡិកាស្នង់)	១៨
		- រកឃើញនាឡិកាងាប់	១
៩- ខណ្ឌ សែនសុខ	០,០០%	- អង្កេតនិងត្រួតពិនិត្យអតិថិជន	១០.១១៥
		- ទឹកឆ្កាយ (មុខនាឡិកាស្នង់)	២២
		- រកឃើញនាឡិកាងាប់	៩

## ក្រាហ្វិចបង្ហាញពីអត្រាទឹកបាត់បង់ពីឆ្នាំ១៩៩៣ ដល់ឆ្នាំ២០១៥ (គិតជាភាគរយ)

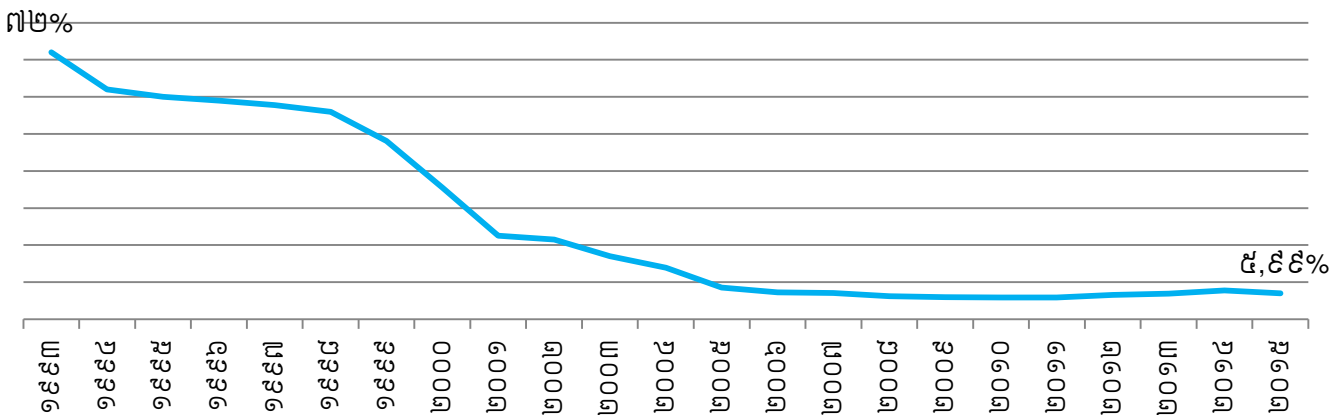





# ផ្នែកទី២: ព័ត៌មានអំពី លទ្ធផលប្រតិបត្តិការធុរកិច្ច (ត)

## ១- លទ្ធផលប្រតិបត្តិការធុរកិច្ច ដោយរួមបញ្ចូលព័ត៌មានធុរកិច្ចតាមផ្នែក (ត)

### ១.២- សកម្មភាព និងលទ្ធផលការងារអាជីវកម្ម ឆ្នាំ២០១៥

#### តបណ្តាញទឹកជូនអតិថិជន

ក្រោយពីបានរៀបចំបណ្តាញចែកចាយទឹករួច រ.ទ.ស.ភ. នឹងប្រកាសជូនដំណឹងដល់ប្រជាពលរដ្ឋឲ្យមកបំពេញបែបបទតបណ្តាញទឹកចូលផ្ទះរៀងៗខ្លួន ។

ការងារតបណ្តាញទឹកចូលផ្ទះ ត្រូវអនុវត្តតាមបែបបទដំណើរការតាមស្តង់ដារមួយ ដែលមានលក្ខណៈសាមញ្ញ និងងាយអនុវត្តទាំងមន្ត្រី-និយោជិតរបស់ រ.ទ.ស.ភ. និងអតិថិជន។ បណ្តាមន្ត្រី-និយោជិតដែលបំពេញការងារផ្ទាល់ជាមួយអតិថិជនត្រូវបានអប់រំឲ្យមានអាកប្បកិរិយាសុភាពរាបសារ ម្យ៉ាងទាក់ទាក់ ម៉ឺងម៉ាត់ និងជួយសម្រួលការងារតបណ្តាញទឹកចូលផ្ទះ ឲ្យបានឆាប់បំផុត។

ក្នុងករណីពិសេស ដូចជាការតបណ្តាញទឹកស្អាតជូនប្រជាពលរដ្ឋនៅតាមសហគមន៍ក្រីក្រ នៅតាមតំបន់ជាយរាជធានីភ្នំពេញ រ.ទ.ស.ភ. បានចល័តមន្ត្រី-និយោជិត ទៅបំពេញការងារនៅសហគមន៍នោះតែម្តង។ គោលបំណងចម្បងរបស់ រ.ទ.ស.ភ. គឺជួយសម្រួលប្រជាពលរដ្ឋក្នុងការបំពេញបែបបទតបណ្តាញទឹកឲ្យបានលឿន ទទួលបានប្រាក់ថ្លៃជាទឹកនៅនឹងកន្លែង កាត់បន្ថយការចំណាយលើការធ្វើដំណើររបស់ប្រជាពលរដ្ឋ ។ល។

#### ការងារគ្រប់គ្រងអតិថិជន

នៅមុនឆ្នាំ១៩៩៣ ការគ្រប់គ្រងអតិថិជនមានកង្វះខាតយ៉ាងខ្លាំង។ ដូចបានរៀបរាប់រួចនៅខាងដើម ចំនួនអតិថិជនក្នុងបញ្ជី ខុសពីចំនួនអតិថិជនពិតប្រាកដយ៉ាងច្រើន ជាងនេះទៅទៀតក្នុងបញ្ជីពុំបានកត់ត្រាអ្នកមានបណ្តាញទឹកទេ តែបែបជាមានឈ្មោះអ្នក ដែលគ្មានបណ្តាញទឹកប្រើប្រាស់ទៅវិញ។ កត្តានេះទើបធ្វើអោយអត្រាប្រមូលប្រាក់ថ្លៃទឹក នៅពេលនោះ មានត្រឹមតែ ៤៨% ប៉ុណ្ណោះ។ ដើម្បីកែតម្រូវបញ្ជីនេះអោយត្រឹមត្រូវឡើងវិញ ដោយបានស្នើសុំកំលាំងអន្តរាគមន៍ ប្រមាណ ១០០នាក់ ពីសាលាក្រុងភ្នំពេញ ជាជំនួយ រ.ទ.ស.ភ. បានបើកយុទ្ធនាការអង្កេតអតិថិជនមួយនៅទូទាំងផ្ទៃសេវា ដោយចាប់ផ្តើមនៅក្នុងខែមីនា ឆ្នាំ ១៩៩៤។ ជាលទ្ធផលនៃយុទ្ធនាការនេះ គឺបានរកឃើញអ្នកមានបណ្តាញទឹកប្រើប្រាស់តែពុំបានកត់ត្រាក្នុងបញ្ជីអតិថិជនចំនួន ១៣.៧២២ អតិថិជន ដោយឡែកក៏បានរកឃើញអ្នកដែលមានឈ្មោះក្នុងបញ្ជី តែជាក់ស្តែងពុំមានបណ្តាញទឹកប្រើប្រាស់ ចំនួន ១២.៩៨០អតិថិជន ។ ក្នុងនេះដែរក៏បានរកឃើញអណ្តូងរួមចំនួន ១.៩៤៥ ដោយពុំដែលមានវិក្កយបត្រទូទាត់ថ្លៃទឹក (ដោយសារសំពាធាបនៅពេលនោះដែលទឹកពុំអាចឡើងផុតពីផ្ទៃដី គេបាននាំគ្នាដឹកអណ្តូង រួចចោះបំពង់មេចែកចាយទឹក ដើម្បីបង្ហូរទឹកពីបំពង់ចូលទៅក្នុងអណ្តូង ហើយប្រើប្រាស់រួមគ្នាច្រើនគ្រួសារ)។ ដំណោះស្រាយចំពោះមុខគឺ (ទី១) តំឡើងនាឡិកាមេលើបំពង់ដែលបង្ហូរទឹកចូលអណ្តូង រួចចាត់អោយមានតំណាងដើម្បីទូទាត់ថ្លៃទឹក (ទី២) ក្នុងករណីពុំអាចកត់ណាងបានត្រូវរៀបចំបណ្តាញតាមផ្ទះនីមួយៗ ហើយលុបអណ្តូងនេះចេញ។ អណ្តូងរួមទាំងនេះ ត្រូវបានលុបបំបាត់ជាបន្តបន្ទាប់ រហូតបញ្ចប់ជាស្ថាពរ នៅក្នុងពេលផ្លាស់ប្តូរបំពង់មេចែកចាយទឹកថ្មី ដោយរៀបចំជាបណ្តាញចូលផ្ទះទាំងអស់។

#### ការងារគ្រប់គ្រងនាឡិកាទឹក

ការងារគ្រប់គ្រងនាឡិកាទឹកត្រូវបានចែកចេញជា ៣ផ្នែកគឺ: (១)ការដាក់នាឡិកាទឹក ១០០% មានន័យថាគ្រប់បណ្តាញចូលផ្ទះទាំងអស់ត្រូវតែមាននាឡិកាទឹក (២)ការជ្រើសរើសប្រភេទនាឡិកាដែលមានសុក្រិតភាពខ្ពស់ និងគុណភាព សមស្រប និង (៣)កម្មវិធីត្រួតពិនិត្យ និងផ្លាស់ប្តូរ ។ នៅឆ្នាំ១៩៩៣ បណ្តាញទឹកដែលមានបំពាក់នាឡិកាស្ទង់មានចំនួន ៣.៣៩១ ដែលស្មើនឹង ១២,៦១%នៃចំនួនបណ្តាញសរុប ហើយការចេញវិក្កយបត្រថ្លៃទឹកពេលនោះ ត្រូវបានគណនា បរិមាណទឹកតាមការប៉ាន់ស្មាន ។ នៅឆ្នាំ១៩៩៤ រ.ទ.ស.ភ. បានចាប់ផ្តើមធ្វើការដំឡើងនាឡិកាទឹកជាបន្តបន្ទាប់ លើគ្រប់បណ្តាញចូលផ្ទះ ដែលធ្វើអោយបញ្ឈប់បានទាំងស្រុងនូវការប៉ាន់ស្មានបរិមាណទឹកក្នុងវិក្កយបត្រថ្លៃទឹក។ តារាងខាងក្រោមនេះបង្ហាញពីកំណើននាឡិកាទឹកតាមឆ្នាំនីមួយៗ ធៀបនឹងចំនួនបណ្តាញ ហើយចាប់ពីឆ្នាំ២០០១ បណ្តាញចូលផ្ទះ ទាំងអស់មាននាឡិកាទឹក១០០%។

# ក- ការងារផ្គត់ផ្គង់ទឹកជូន ប្រជាពលរដ្ឋមានចំណូលទាប

## លទ្ធផលនៃការតបណ្តាញជូនអតិថិជន

បើគិតចាប់ពីពេលអនុវត្តកម្មវិធី “ផ្គត់ផ្គង់ទឹកស្អាតជូនប្រជាពលរដ្ឋមានចំណូលទាប” រហូតដល់ចុងឆ្នាំ២០១៥នេះ រ.ទ.ស.ភ. បានផ្គត់ផ្គង់ទឹកស្អាតជូនប្រជាពលរដ្ឋមានចំណូលទាបសរុប ៣២.៦១៣,០០០បណ្តាញ ស្មើនឹង១១,២២% នៃចំនួនបណ្តាញដែលបានតសរុប ២៩០.៧៣២,០០០បណ្តាញ។ ក្នុងនោះបានឧបត្ថម្ភធនសរុប ចំនួន២១.៨៥០,០០០បណ្តាញ ដែល រ.ទ.ស.ភ. ត្រូវចំណាយទឹកប្រាក់សរុប ៥.៥៣៥.៣៣៣.៣៦០,០០៛ ស្មើនឹង ១.៣៨៣.៨៣៣,០០ដុល្លារអាមេរិក។

បណ្តាញអតិថិជនមានចំណូលទាប ក្នុងគ្រាតាមបណ្តាឆ្នាំនីមួយៗ

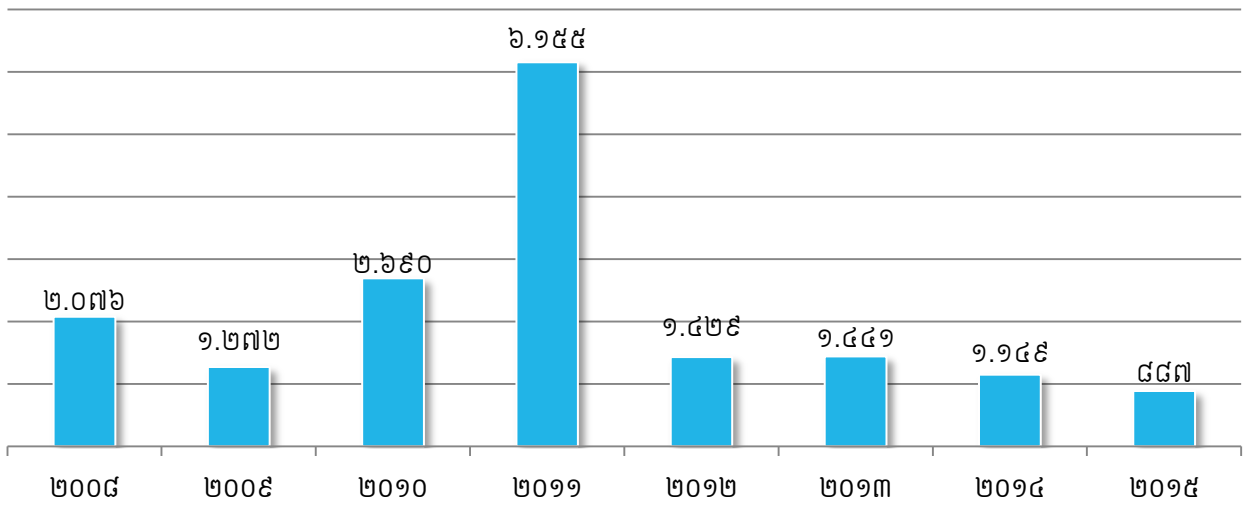

## ការវាយតម្លៃ

ការផ្តល់សេវាទឹកស្អាតដល់ប្រជាពលរដ្ឋមានចំណូលទាប ពិសេសប្រជាពលរដ្ឋក្រីក្ររស់នៅមានលក្ខណៈ ប្រមូលផ្តុំក្នុងសហគមន៍ ដែលកន្លងមកមិនធ្លាប់បានទទួលទឹកស្អាតប្រើប្រាស់ផ្ទាល់ពីរដ្ឋ ក្នុងតម្លៃមួយ សមស្របថោកជាងឯកជន ផ្គត់ផ្គង់២៤ម៉ោងក្នុង១ថ្ងៃ ៧ថ្ងៃក្នុង ១សប្តាហ៍ ធានានូវគុណភាពរហូតបានផ្ទាល់ពីក្បាលម៉ាស៊ីន និងមានការឧបត្ថម្ភធនផងនោះ បានធ្វើឲ្យប្រជាពលរដ្ឋមានចំណូលទាប ទាំងនោះ សប្បាយរីករាយ និងដឹងគុណយ៉ាងជ្រាលជ្រៅចំពោះរាជរដ្ឋាភិបាលនិងម្ចាស់ជំនួយ ដែលបានយកចិត្តទុកដាក់ចំពោះដីវិភាគរស់នៅរបស់ពួកគាត់។



អបណ្តាញជូនប្រជាពលរដ្ឋមានចំណូលទាប	សរុប (ត្រូវសារ)	តុលាក្រុង (ត្រូវសារ)	ជាយក្រុង (ត្រូវសារ)
បង់រំលស់ ១២ខែ	-	-	-
ឧបត្ថម្ភធន ៣០% និង បង់រំលស់ ១២ខែ	៣១	-	៣១
ឧបត្ថម្ភធន ៥០% និង បង់រំលស់ ១២ខែ	៤៦៣	០៥	៤៥៨
ឧបត្ថម្ភធន ៧០% និង បង់រំលស់ ១២ខែ	៣០៨	០៥	៣០៣
ឧបត្ថម្ភធន ១០០% និង បង់រំលស់ ០៤ខែ	៨៥	-	៨៥
<b>សរុប</b>	<b>៨៨៧</b>	<b>១០</b>	<b>៨៧៧</b>



# ខ- ការងារតបណ្តាញចូលផ្ទះ និង ការគ្រប់គ្រងអតិថិជន

## ការងារតបណ្តាញចូលផ្ទះ

ការងារតបណ្តាញចូលផ្ទះ ត្រូវអនុវត្តតាមបែបបទដំណើរការតាមស្តង់ដារមួយដែលមានលក្ខណៈសាមញ្ញ និងងាយអនុវត្ត ទាំងមន្ត្រី-និយោជិតរបស់ រ.ទ.ស.ភ. និងអតិថិជន។ គោលបំណងរបស់ រ.ទ.ស.ភ. គឺជួយសម្រួលប្រជាពលរដ្ឋ ក្នុងការបំពេញបែបបទ តបណ្តាញទឹកឲ្យបានលឿន ទទួលបានប្រាក់ថ្លៃទឹកនៅនឹងកន្លែង កាត់បន្ថយការចំណាយលើការធ្វើដំណើររបស់ប្រជាពលរដ្ឋ។ ជាលទ្ធផលក្នុងឆ្នាំ២០១៥នេះ យើងបានតបណ្តាញជូនប្រជាពលរដ្ឋ បានចំនួន១៨.២១២បណ្តាញ។

## ការងារគ្រប់គ្រងអតិថិជន

ចំនួនអតិថិជនសរុបចុងក្រា ២៨៩.០២៤ អតិថិជន ស្មើនឹង ១០២,០០% នៃផែនការ ២៨២.៥១០អតិថិជន ។

យើងគ្រប់គ្រងអតិថិជនបានល្អ និងមានប្រសិទ្ធភាពដោយ ៖

- បញ្ចូលទិន្នន័យអតិថិជនតបណ្តាញថ្មី និងទិន្នន័យនាឡិកាប្តូរថ្មីទៅក្នុងប្រព័ន្ធបានត្រឹមត្រូវ និងទាន់ពេលវេលា “មិនលើសពីបីថ្ងៃការងារក្រោយថ្ងៃតបណ្តាញ និងប្តូរនាឡិកាប្តូរ” ។
- បញ្ចូលរាល់សំណើកែតម្រូវទិន្នន័យអតិថិជនទៅក្នុងប្រព័ន្ធទាន់ពេលវេលា ។
- ធ្វើ Back Up ទុករាល់ថ្ងៃ និងសប្តាហ៍ ទិន្នន័យអតិថិជននៅក្នុងប្រព័ន្ធ ដើម្បីធានាសុវត្ថិភាពដោយធ្វើការត្រួតពិនិត្យនៅរាល់ចុងត្រីមាសទៀតផង ។
- ធ្វើការថែទាំកុំព្យូទ័រ និង Hardware ទូទាំងអង្គភាពតាមកម្មវិធីដែលបានកំណត់ ។

### ប្រភេទអតិថិជន

	២០០៨	២០០៩	២០១០	២០១១	២០១២	២០១៣	២០១៤	២០១៥
ជីវភាព	១៥២.៩៧២	១៦១.៥៤៥	១៦៩.៧០០	១៨៣.៦៩៤	១៩៥.២៦១	២០៩.៩៩៧	២២៥.៧៣៥	២៣២.៣៣២
អាជីវកម្ម	២៤.៤៨៦	២៨.៧៩១	៣២.៤៤៧	៣៤.៩៨៣	៣៩.០៣៣	៤១.៥១០	៤៤.២៥៨	៥១.២៥៦
អង្គការរដ្ឋ	៦៩៣	៧១៨	៧៤១	៧៨២	៧៩៧	៧៧៥	៧៨៥	៧៩៦
អ្នកលក់ទឹក	៣៦	២៨	២០	១៨	១៧	១៣	១៤	១៣
តំណាងចែកចាយ	១៣	១០	២១	២១	២០	២០	២០	២៤
បន្ទប់ជួល	០	០	០	០	០	០	០	៤.៦០៣
<b>សរុប</b>	<b>១៧៨.២០០</b>	<b>១៩១.០៩២</b>	<b>២០២.៩២៩</b>	<b>២១៩.៤៩៨</b>	<b>២៣៥.១២៨</b>	<b>២៥២.៣១៥</b>	<b>២៧០.៨១២</b>	<b>២៨៩.០២៤</b>

ក្រាហ្វិចបង្ហាញពីបំណែងចែកអតិថិជន ក្នុងឆ្នាំ២០១៥ (អតិថិជនសរុបចំនួន: ២៨៩.០២៤អតិថិជន)

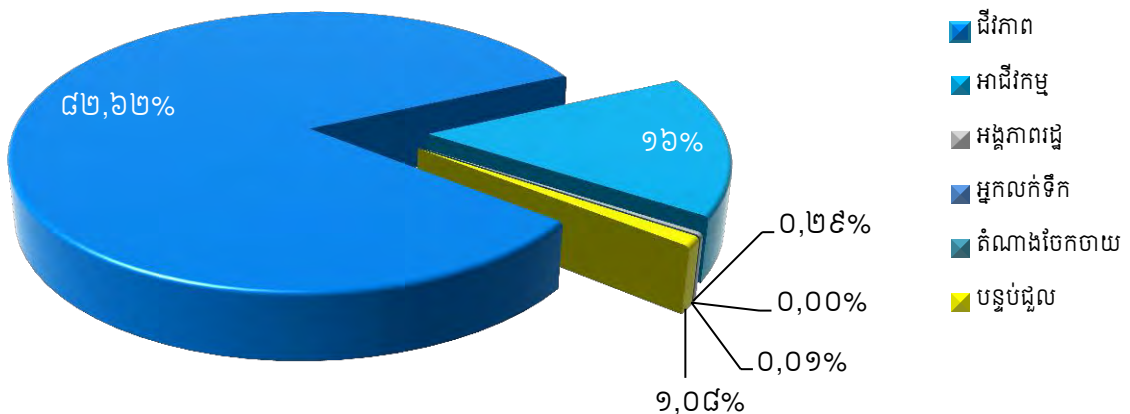

# គ- ចំណូលថ្លៃទឹក និង ការងារជួសជុល ប្តូរនាឡិកាទឹក

## គ.១- ចំណូលថ្លៃទឹក

ដើម្បីធានាប្រសិទ្ធភាព និងទិន្នផលកាន់តែល្អប្រសើរ លើការងារប្រមូលប្រាក់ថ្លៃទឹកប្រើប្រាស់ពីអតិថិជន យើងបានបន្តអនុវត្តយន្តការអានមួយថ្ងៃបោះពុម្ពវិក្កយបត្រមួយថ្ងៃ។ ទន្ទឹមនោះយើងបានបន្តដំណើរការ សាខាទទួលប្រាក់ថ្លៃទឹកចំនួនបួនកន្លែងនៅតាមអាងតម្កល់ទឹកជាយក្រុងទាំងបី និងនៅតាខ្មៅ សំដៅបង្កភាពងាយស្រួលដល់ការទូទាត់ប្រាក់ថ្លៃទឹករបស់អតិថិជន ក៏ដូចជាកាត់បន្ថយការចំណាយក្នុង ការធ្វើដំណើររបស់អតិថិជនផងដែរ។ ពិសេសជាងនេះទៅទៀត យើងបានសហការជាមួយបណ្តាធនាគារ និងក្រុមហ៊ុន ដាក់ឱ្យដំណើរការសេវាកម្មទទួលប្រាក់ថ្លៃទឹកតាមបច្ចេកវិទ្យាទំនើបថែមទៀត។ ដែលជាក់ស្តែងក្នុងឆ្នាំ២០១៥នេះ ចំណូលថ្លៃទឹកទារបានស្មើនឹង៩៩,៩៣% នៃទឹកប្រាក់ប្រកាសក្នុងវិក្កយបត្រ ។

ក្រាហ្វិចបង្ហាញពីចំណូលថ្លៃទឹកទារបានស្មើនឹង ៩៩,៩៣% ក្នុងឆ្នាំ២០១៥

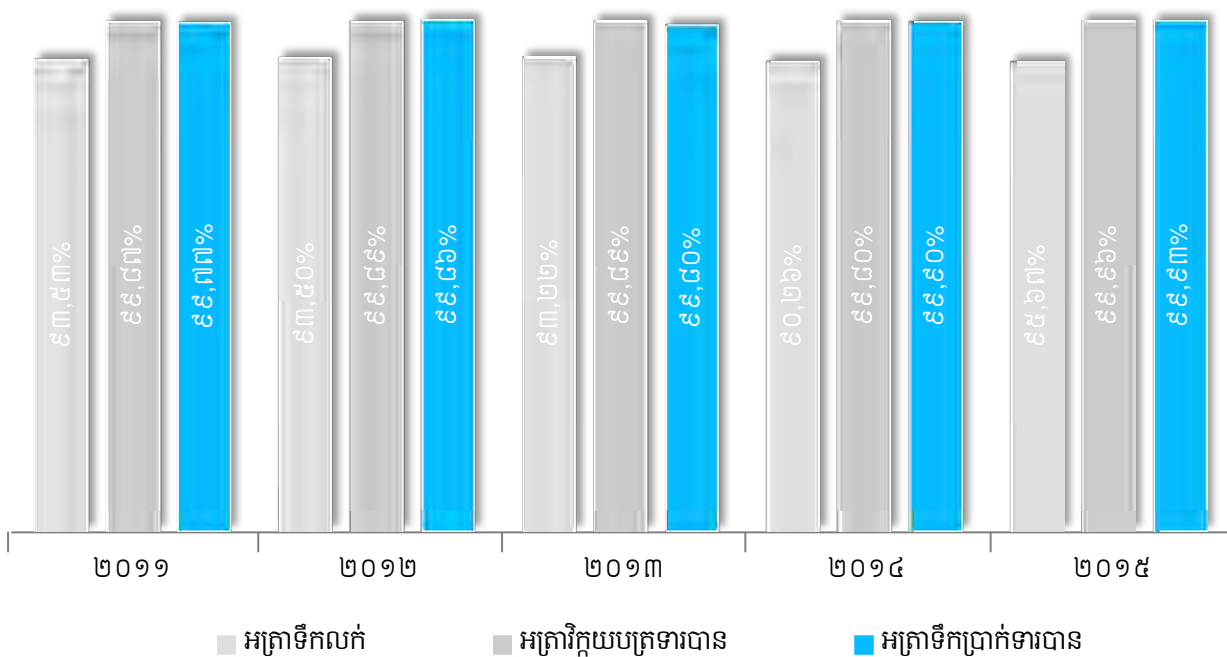

## គ.២- ការងារជួសជុល និងប្តូរនាឡិកាទឹក

- ◆ ដោះដូរនាឡិកាទឹក ២១.៣២៥គ្រឿង ស្មើនឹង ១១២% នៃផែនការ ១៩.០០០គ្រឿង ក្នុងនោះនាឡិកាមាន អាយុកាលលើស១២ឆ្នាំ ឡើង ១៦.៧៥៦គ្រឿង ស្មើនឹង១២៤% លើផែនការ ១៣.៥៦៥គ្រឿង។
- ◆ ទន្ទឹមនឹងការដោះដូរនាឡិកានេះ យើងបានធ្វើការរំលឹកបរិមាណទឹកដែលលម្អៀង បញ្ជូលទៅក្នុងវិក្កយបត្រ ក្នុងរយៈពេលនាឡិកាខូចចំនួន២.៥៤៩គ្រឿង និងបាត់១៧៨គ្រឿង បានប្រមាណ៣៥១.៩៣៤ម<sup>៣</sup> និងនាឡិកាដើរយឺតលើសកម្រិតកំណត់ចំនួន ២.៧៩៨គ្រឿង បានប្រមាណ ១៨.២៣៧ម<sup>៣</sup>។







# ផ្នែកទី២: ព័ត៌មានអំពី

## លទ្ធផលប្រតិបត្តិការធុរកិច្ច (ត)

### ១- លទ្ធផលប្រតិបត្តិការធុរកិច្ច ដោយរួមបញ្ចូល

#### ព័ត៌មានធុរកិច្ចតាមផ្នែក (ត)

##### ១.៣- ការងារគ្រប់គ្រង និងអភិវឌ្ឍន៍ធនធានមនុស្ស

ផ្អែកលើសំណូមពរចាំបាច់នៃការអភិវឌ្ឍធនធានមនុស្ស និងដើម្បីបង្កើនគុណភាព ប្រសិទ្ធភាពការងារ រដ្ឋាករទឹកស្វយ័តក្រុងភ្នំពេញ ចាំបាច់ត្រូវរៀបចំគម្រោងផែនការច្បាស់លាស់ ដោយមានការសហការ ឧបត្ថម្ភពីភ្នាក់ងារ សហប្រតិបត្តិការអន្តរជាតិជប៉ុន (JICA) ធនាគារពិភពលោក (WB) ធនាគារអភិវឌ្ឍន៍អាស៊ី (ADB) ធ្វើឲ្យ រ.ទ.ស.ភ. មានសមត្ថភាពកាន់តែប្រសើរឡើង ក្នុងការកែសម្រួលចំណុចសំខាន់ៗដូចខាងក្រោម៖

- រៀបចំឲ្យមានមណ្ឌលបណ្តុះបណ្តាល និងដំណើរការជាបណ្តើរៗ ចាប់ពីឆ្នាំ១៩៩៧ ដែលមាន គោលការណ៍៖
  - កំណត់នូវគោលការណ៍ស្តីពីការបញ្ជូនមន្ត្រី និយោជិតទៅទទួលការបណ្តុះបណ្តាល។
  - ស្វែងរកគ្រូបណ្តុះបណ្តាលនៅតាមវិទ្យាស្ថាននានា ទាំងក្នុង និងក្រៅប្រទេស សម្រាប់បណ្តុះ បណ្តាលជំនាញដល់មន្ត្រី និយោជិត រ.ទ.ស.ភ.។
  - សហការជាមួយម្ចាស់ជំនួយក្នុងការស្នើ និងបញ្ជូនមន្ត្រីទៅទទួលការបណ្តុះបណ្តាលជំនាញចាំបាច់ នៅក្រៅប្រទេស។
- ពីឆ្នាំ២០០៥ រហូតដល់បច្ចុប្បន្នមណ្ឌលបណ្តុះបណ្តាលនេះបានដំណើរការពេញសមត្ថភាពដោយបាន រៀបចំឲ្យមានគ្រូបង្ហាញក្នុងអង្គភាពសម្រាប់ដំណើរការបណ្តុះបណ្តាលជំនាញ សម្រាប់និយោជិតថ្នាក់ ក្រោម ដោយផ្តោតជាសំខាន់ទៅលើការបណ្តុះបណ្តាល ទាក់ទងនឹងការអនុវត្តការងារជាក់ស្តែង (បែប បទដំណើរការងារស្តង់ដារការងារ "SOP")។
- បានធ្វើការកែសម្រួលនូវការវាយតម្លៃមន្ត្រី-និយោជិតតាមរយៈព្រឹត្តិបត្រពិន្ទុប្រចាំខែ មកប្រចាំត្រីមាស ក្នុងឆ្នាំ២០០៥ រហូតមកដល់បច្ចុប្បន្ន។
- ខែមិថុនា ឆ្នាំ២០០៧ រ.ទ.ស.ភ. បានរៀបចំឲ្យមានការប្រឡងសមត្ថភាពប្រចាំឆ្នាំ។ ការប្រឡង សមត្ថភាពនេះ បានអនុវត្តសម្រាប់មន្ត្រី-និយោជិត ដើម្បីឲ្យឃើញពីសមត្ថភាព និងការយល់ដឹងក្នុងការ អនុវត្តន៍ការងារ។
- បានរៀបចំបែបបទនៃការដំឡើងឋានៈ: ការដំឡើងកាំបៀវត្សរ៍ ដំឡើងបៀវត្សរ៍ លើកសរសើប្រចាំឆ្នាំទៅ តាមលទ្ធផលនៃការប្រឡងសមត្ថភាព និងលទ្ធផលនៃការវាយតម្លៃតាមរយៈព្រឹត្តិបត្រពិន្ទុប្រកបដោយ តម្លាភាព។

##### ១.៣.១- ការងារគ្រប់គ្រងធនធានមនុស្ស

ក្នុង ឆ្នាំ២០១៥ នេះ រដ្ឋាករទឹកស្វយ័តក្រុងភ្នំពេញ មានមន្ត្រីនិយោជិតទាំងអស់ចំនួន ៩២០រូប (នារី៖ ១៦៣រូប) ក្នុងនោះមាន៖

- មន្ត្រីក្របខ័ណ្ឌរដ្ឋ ចំនួន០២រូប គឺ អគ្គនាយក និងអគ្គនាយករង ទទួលបន្ទុកហិរញ្ញកិច្ច និងផ្សារ មូលបត្រ និងជាប្រធាននាយកដ្ឋានគណនេយ្យ និងហិរញ្ញវត្ថុ
- មន្ត្រី និយោជិតក្របខ័ណ្ឌសហគ្រាស ចំនួន៨១៣រូប (នារី៖១៤០រូប)
- និយោជិតសាកល្បងការងារចំនួន ១២រូប
- និយោជិតជាប់កិច្ចសន្យា ចំនួន ៩៣រូប (នារី៖២៣រូប)

# ផ្នែកទី២: ព័ត៌មានអំពីលទ្ធផលប្រតិបត្តិការធុរកិច្ច (ត)

## ១- លទ្ធផលប្រតិបត្តិការធុរកិច្ច ដោយរួមបញ្ចូលព័ត៌មានធុរកិច្ចតាមផ្នែក (ត)

### កម្រិតជំនាញរបស់មន្ត្រី និយោជិត

កំរិតអប់រំ និងមុខវិជ្ជាជីវៈ	ឆ្នាំ				សរុប	
	២០១៦	២០១៧-២០១៨	២០១៩	២០២០	ចំនួន (នាក់)	ភាគរយ (%)
បណ្ឌិត	០	០	០	២	២	០,២២
អនុបណ្ឌិត	១	១៥	១៤	១៥	៤៥	៤,៨៩
បរិញ្ញាប័ត្រ / វិស្វករ	៣២	១២៨	៣២	១៥	២០៧	២២,៥០
បរិញ្ញាប័ត្ររង/មធ្យមបច្ចេកទេស	១១	១៦	១៨	១១	៥៦	៦,០៩
មធ្យមសិក្សាទុតិយភូមិ និងទទួលបានការបណ្តុះបណ្តាលរយៈពេលខ្លី	១២៧	៩៩	២៩	២៣	២៧៨	៣០,២២
អ្នកបច្ចេកទេស និង កម្មករជំនាញ	២	១០	១៤	១៣	៣៩	៤,២៤
អ្នកមានបទពិសោធន៍ការងារលើ១០ឆ្នាំ	០	១៣	៣៩	៥៤	១០៦	១១,៥២
កម្មករពេលកម្ម	៥៣	១០៥	២១	៨	១៨៧	២០,៣៣
<b>សរុប</b>	<b>២២៦</b>	<b>៣៨៦</b>	<b>១៦៧</b>	<b>១៤១</b>	<b>៩២០</b>	<b>១០០</b>

### ក្រាហ្វិចខាងក្រោមបង្ហាញពីកម្រិតជំនាញរបស់មន្ត្រី និយោជិត រ.ទ.ស.ភ.

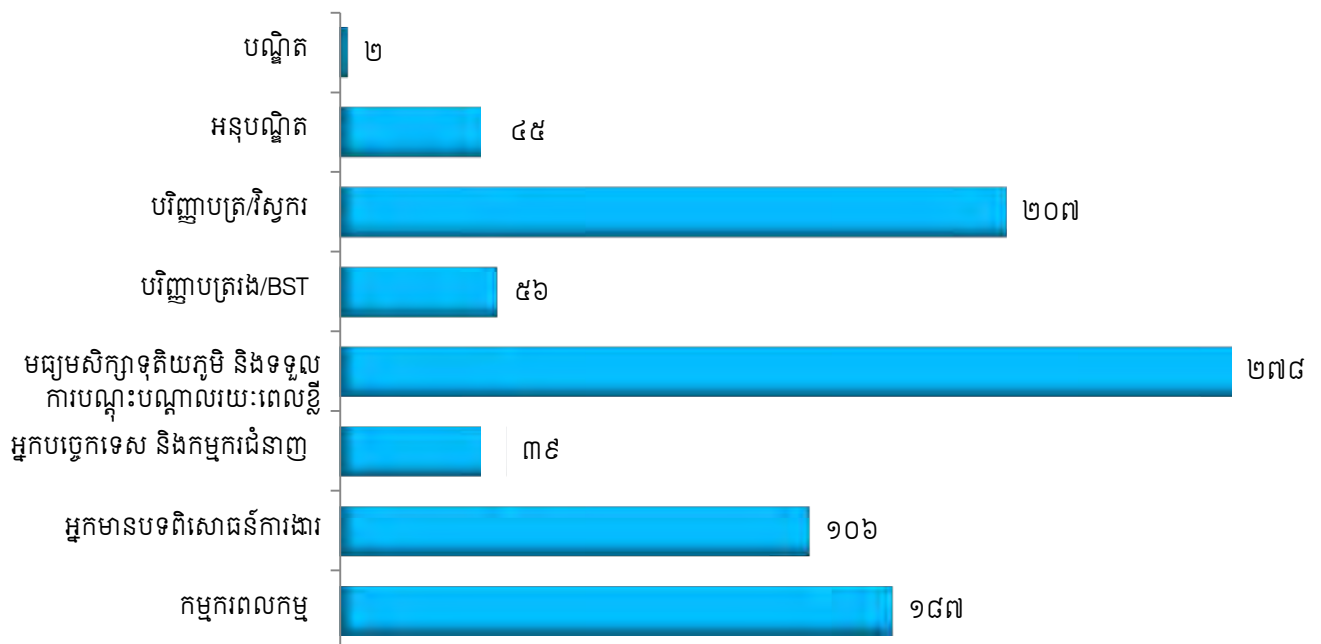



**ការអនុវត្តន៍លក្ខន្តិកៈបុគ្គលិក និងបទបញ្ជាផ្ទៃក្នុង**

- ◆ ចំនួនបុគ្គលិកដែលបានប្រើប្រាស់ក្នុងរយៈកាលកន្លងមកក្នុងកម្រិត ៣,១៨ លើ ១,០០០ អតិថិជន (ចំនួនអតិថិជនសរុបចុងគ្រា ២៨៩,០២៤) ។
- ◆ ការអនុវត្តតួនាទី ភារកិច្ច វិន័យ ការងារ ពេលម៉ោងធ្វើការ សំលៀកបំពាក់ និងការប្រើប្រាស់សម្ភារការពារសុវត្ថិភាពពលកម្ម របស់ មន្ត្រី-និយោជិត កម្មករ កាន់តែប្រសើរ ។

**ការលើកទឹកចិត្ត**

- ◆ បានធ្វើការដំឡើងប្រាក់បំណាច់អគ្គនាយក ប្រាក់លាភការក្រុមប្រឹក្សាភិបាល និងមន្ត្រីត្រួតពិនិត្យរដ្ឋ២០%
- ◆ បានធ្វើការតម្លើងកាំប្រាក់បៀវត្សរ៍ចំនួន២កាំ ប្រាក់បំណាច់មុខងារ២០% ចំពោះមន្ត្រី និយោជិត ក្នុងក្របខ័ណ្ឌទាំងបួន ។
- ◆ បានធ្វើការផ្លាស់ប្តូរ និងតំឡើងឋានៈ ចំនួន១៩៥រូប (ក្របខ័ណ្ឌ១/រដ្ឋ០៥រូប ក្របខ័ណ្ឌអនុវត្ត៩៥រូប ក្របខ័ណ្ឌប្រតិបត្ត ៩៨រូប) ។
- ◆ បានធ្វើលិខិត និង រង្វាន់លើកសរសើរជូន មន្ត្រី និយោជិត ៦៤រូប
- ◆ បានផ្តល់មេដាយគ្រឿងឥស្សរិយយស ជូនអគ្គនាយក រ.ទ.ស.ក , ថ្នាក់ដឹកនាំ និង មន្ត្រី និយោជិត ចំនួន
- ◆ ២២៣រូប ក្រោមអធិបតីភាព**ឯកឧត្តម ប័រ ប្រសិទ្ធ** ទេសរដ្ឋមន្ត្រី រដ្ឋមន្ត្រីក្រសួងឧស្សាហកម្ម-សិប្បកម្ម

**ការអនុវត្តន៍លក្ខន្តិកៈបុគ្គលិក និងបទបញ្ជាផ្ទៃក្នុង**

- ◆ បញ្ចូលជានិយោជិតហ្វឹកហាត់ការងារ ចំនួន ១៥០រូប(នារី ២៩រូប)
- ◆ ពីនិវត្តន៍ជនជានិយោជិតជាប់កិច្ចសន្យា ចំនួន ០៨រូប
- ◆ បញ្ចូលជានិយោជិតជាប់កិច្ចសន្យា ចំនួន ១០០រូប(នារី ២៤រូប)
- ◆ បញ្ចូលជានិយោជិតសាកល្បងការងារ ចំនួន ១១៥រូប(នារី ២៣រូប)
- ◆ បញ្ចូលជានិយោជិតក្របខ័ណ្ឌពេញសិទ្ធិ ចំនួន ១៤០រូប(នារី ២៤រូប)
- ◆ ពន្យារពេលកិច្ចសន្យា ចំនួន ០៥រូប(នារី ០១រូប)ន/រដ្ឋអាជីវកម្ម
- ◆ ពន្យារពេលសាកល្បងការងារ ចំនួន ០២រូប ន/រដ្ឋអាជីវកម្ម

# ផ្នែកទី២: ព័ត៌មានអំពីលទ្ធផលប្រតិបត្តិការធុរកិច្ច (ត)

## ១- លទ្ធផលប្រតិបត្តិការធុរកិច្ច ដោយរួមបញ្ចូលព័ត៌មានធុរកិច្ចតាមផ្នែក (ត)

### ១.៣.២- ការងារអភិវឌ្ឍន៍ ធនធានមនុស្ស

#### ការងារបណ្តុះបណ្តាល

- បានបើកវគ្គបណ្តុះបណ្តាលក្នុងអង្គភាពលើមុខជំនាញ២១ ដល់មន្ត្រី និ. ចំនួន ១,២០៣រូប (នារី ១៥៥រូប)
- បានបញ្ជូនទៅបណ្តុះបណ្តាលតាមមហាវិទ្យាល័យ និងវិទ្យាស្ថាននានាលើមុខជំនាញ១៤ ចំនួន ៣៥រូប (នារី១៦រូប)។
- បានបញ្ជូនមន្ត្រី និយោជិតទៅក្រៅប្រទេស ៤៦រូប (នារី០៧រូប) ដើម្បីចូលរួម៖
  - សិក្ខាសាលានៅប្រទេសស្វីដង់០១រូប និង ប្រទេសថៃ ០១រូប ។
  - ទស្សនៈកិច្ចសិក្សានៅប្រទេសម៉ាឡេស៊ី០៨រូប(នារី០២រូប) ប្រទេសហ្វីលីពីន០៤រូប ប្រទេសចិន ០៩រូប(នារី០៣រូប) ប្រទេសថៃ១០រូប ប្រទេសបារាំង-អេស្ប៉ាញសាធារណរដ្ឋឆេក០៣រូប (នារី០១រូប) ទីក្រុងNew Mexico សហរដ្ឋអាមេរិក០២រូប ប្រទេសជប៉ុន០១រូប ។
  - វគ្គបណ្តុះបណ្តាលនៅប្រទេសឥណ្ឌា០១រូប ប្រទេសបារាំង០២រូប ប្រទេសស៊ីងប៊ូរី១រូប(នារី០១រូប) ប្រទេស ឥណ្ឌូនេស៊ី០១រូប ប្រទេសស៊ុយអ៊ែត០២រូប។



**ការផ្តល់ចំណេះដឹង**

- ◆ ទទួលសិស្ស និស្សិត ចំនួន សរុបចំនួន ៥០១រូប ( នារី១៦៤រូប ) មក៖
- ◆ កម្មសិក្សា:១៥៤រូប វិទ្យាស្ថានបច្ចេកវិទ្យាកម្ពុជា៨៥រូប( នារី៦៤រូប ) សាកលវិទ្យាល័យអាស៊ីអឺរ៉ុប០១រូប
- ◆ សាកលវិទ្យាល័យវេស្តឺន០១រូប សាកលវិទ្យាល័យភូមិន្ទភ្នំពេញ៥៥រូប(នារី៤៦រូប) សាកលវិទ្យាល័យភូមិន្ទកសិកម្ម០៨រូប( នារី០៤រូប ) ។
- ◆ ទស្សនៈកិច្ចសិក្សា:
  - ក្រៅប្រទេស ២១រូប ( ប្រទេសនីហ្សេរីយ៉ា១៦រូប ប្រទេសម៉ូហ្គាំប៊ីក០៥រូប )
  - ក្នុងប្រទេស៣២៦រូប ( អង្គការJICA១៥រូប(នារី០៨រូប) សាកលវិទ្យាល័យភូមិន្ទភ្នំពេញ៥៥រូប (នារី២២រូប) ស្ថានទូតជប៉ុន០១រូប វិទ្យាស្ថានបច្ចេកវិទ្យាកម្ពុជា៤០រូប(នារី០៥រូប) សាកលវិទ្យាល័យបញ្ញាសាស្ត្រ៤២រូប( នារី១៤រូប) បុគ្គលិកអង្គការក្រៅរដ្ឋាភិបាល០២រូប( នារី០១រូប) សាលារៀនអន្តរជាតិកម្ពុជាNISC ៤៣រូប និង សាលាISPP ១២៨រូប)។

**ចុះបណ្តុះបណ្តាលតាមខេត្ត/ក្រុង:** គ្រប់រដ្ឋាភិបាល ជាមន្ត្រី រ.ទ.ស.ក.

**២- ការប្រែប្រួលសំខាន់ៗពាក់ព័ន្ធនឹងប្រតិបត្តិការធុរកិច្ច**

គិតត្រឹមដំណាច់ការិយបរិច្ឆេទថ្ងៃទី៣១ ខែធ្នូ ឆ្នាំ២០១៥ នេះ គ្មានការប្រែប្រួលសំខាន់ៗពាក់ព័ន្ធនឹងប្រតិបត្តិការធុរកិច្ចនោះទេ។

**៣- រចនាសម្ព័ន្ធចំណូល**

ល.រ	ប្រភេទចំណូល	ឆ្នាំ ២០១៥		ឆ្នាំ ២០១៤		ឆ្នាំ ២០១៣	
		បរិមាណ ( ពាន់រៀល )	ភាគរយ	បរិមាណ ( ពាន់រៀល )	ភាគរយ	បរិមាណ ( ពាន់រៀល )	ភាគរយ
១	ចំណូលពីការលក់	១៦២.០២៨.០៩៥	៨៤,៦៨%	១៤៦.៨៥៧.៣៤៨	៩៣,៨១%	១៣៦.៣៩៩.៨៤៣	៨៩,៩៩%
២	កម្រៃពីសេវាសាងសង់	១៧.៩៦៨.៧៩៩	៩,៣៩%	២០០.៦៣១	០,១៣%	៧.២៤៩.៣៩២	៤,៧៨%
៣	ចំណូលផ្សេងៗ	១១.៣៥១.៣៥២	៥,៩៣%	៩.៤៨៤.៨៧០	៦,០៦%	៧.៩៣០.៩៧២	៥,២៣%
	<b>ចំណូលសរុប</b>	<b>១៩១.៣៤៨.២៤៦</b>		<b>១៥៦.៥៤២.៨៤៩</b>		<b>១៥១.៥៨០.២០៧</b>	



# ផ្នែកទី៣: អភិបាលកិច្ចសាជីវកម្ម

## ១- ភាគហ៊ុនិក

### ក-ការការពារសិទ្ធិភាគហ៊ុនិក

ភាគហ៊ុនិកដែលកាន់កាប់ភាគហ៊ុនធម្មតារបស់ រ.ទ.ស.ភ. ត្រូវបានការពារសិទ្ធិដោយក្រុមប្រឹក្សាភិបាលរបស់ រ.ទ.ស.ភ. ដែលក្នុងនោះមាន៖

- ភាគហ៊ុនិកអាចស្វែងរកព័ត៌មានទាន់ពេល របាយការណ៍ប្រចាំត្រីមាស និងប្រចាំឆ្នាំ និងព័ត៌មានផ្សេង ទៀត របស់ រ.ទ.ស.ភ. បាន តាមរយៈគេហទំព័រ [www.ppwsa.com.kh](http://www.ppwsa.com.kh)។
- ភាគហ៊ុនិកអាចចូលរួមកិច្ចប្រជុំ មហាសន្និបាតភាគហ៊ុនិកប្រចាំឆ្នាំរបស់ រ.ទ.ស.ភ. ដោយអនុវត្តតាម សេចក្តីណែនាំរបស់ រ.ទ.ស.ភ. សម្រាប់ការចូលរួមកិច្ចប្រជុំមហាសន្និបាតភាគហ៊ុនិកនីមួយៗ។ នៅក្នុង កិច្ចប្រជុំនេះ ភាគហ៊ុនិកអាចធ្វើការបញ្ចេញយោបល់ និង/ឬ ស្នើសុំកែតម្រូវ និងធ្វើការបោះឆ្នោតលើ របៀបវារៈ ដែលត្រូវសម្រេចដោយមហាសន្និបាតភាគហ៊ុនិក។ ភាគហ៊ុនិកអាចទាញយកឯកសារសម្រាប់ ការចូលរួមមហាសន្និបាតភាគហ៊ុនិក និងកំណត់ហេតុមហាសន្និបាតភាគហ៊ុនិក តាមរយៈគេហទំព័រ [www.ppwsa.com.kh](http://www.ppwsa.com.kh)។
- ភាគហ៊ុនិកមានសិទ្ធិបោះឆ្នោត អនុម័តលើបេក្ខភាពអភិបាលឯករាជ្យ នៅក្នុងមហាសន្និបាតភាគហ៊ុនិក ដោយ អនុវត្តតាមសេចក្តីណែនាំរបស់ រ.ទ.ស.ភ. សម្រាប់ការចូលរួមបោះឆ្នោតជ្រើសតាំងអភិបាល ឯករាជ្យ។
- ភាគហ៊ុនិកឯកជនអាចស្នើបេក្ខភាព និងបោះឆ្នោតជ្រើសតាំងអភិបាលមិនប្រតិបត្តិតំណាងភាគហ៊ុនិក ឯកជននៅក្នុងមហាសន្និបាតភាគហ៊ុនិក ដោយអនុវត្តតាមសេចក្តីណែនាំរបស់ រ.ទ.ស.ភ. សម្រាប់ការ ចូលរួមបោះឆ្នោតជ្រើសតាំងអភិបាលមិនប្រតិបត្តិតំណាងភាគហ៊ុនិកឯកជន។
- ភាគហ៊ុនិកមានសិទ្ធិទទួលបានភាគលាភ ដែលប្រកាសដោយក្រុមប្រឹក្សាភិបាលរបស់ រ.ទ.ស.ភ. ទៅតាម សមាមាត្រភាគហ៊ុនដែលខ្លួនកាន់កាប់។
- ភាគហ៊ុនិកត្រូវបានការពារ ដោយមិនត្រូវឱ្យមានជាប់ពាក់ព័ន្ធជាមួយនឹងការជួញដូរផ្ទៃក្នុង ឬស៊ីហ្វឺលីង (Self-Dealing) ដែលមិនត្រឹមត្រូវរបស់អភិបាល និងបុគ្គលិកជាន់ខ្ពស់។ អភិបាល និងបុគ្គលិក ជាន់ខ្ពស់ របស់ រ.ទ.ស.ភ. មិនអាចធ្វើការជួញដូរភាគហ៊ុនរបស់ រ.ទ.ស.ភ. ក្នុងរយៈពេល៖
  - ១០ថ្ងៃ នៃថ្ងៃធ្វើការ មុនការចេញផ្សាយព័ត៌មានហិរញ្ញវត្ថុ រហូតដល់ ០១ថ្ងៃ នៃថ្ងៃធ្វើការ ក្រោយការ ចេញផ្សាយព័ត៌មានហិរញ្ញវត្ថុ។
  - ០៧ថ្ងៃ នៃថ្ងៃធ្វើការ មុនកិច្ចប្រជុំក្រុមប្រឹក្សាភិបាល រហូតដល់ ០១ថ្ងៃ នៃថ្ងៃធ្វើការ ក្រោយកិច្ចប្រជុំ ក្រុមប្រឹក្សាភិបាល។

# ផ្នែកទី៣: អភិបាលកិច្ចសាជីវកម្ម (ត)

## ១- ភាគហ៊ុនិក (ត)

### ខ- ការបែងចែកប្រភេទភាគហ៊ុនិក

បរិយាយ	សញ្ញាតិ	ប្រភេទភាគហ៊ុនិក	ចំនួនភាគហ៊ុនិក	ចំនួនមូលបត្រ	ភាគរយ
តិចជាង ០៥%	សញ្ញាតិខ្មែរ	រូបវន្តបុគ្គល	១.២២៥	៤.២៦១.៣៥៦	៤,៩០%
		នីតិបុគ្គល	៦	១.៤៤២.៩៥១	១,៦៦%
	មិនមានសញ្ញាតិខ្មែរ	រូបវន្តបុគ្គល	៣៥៧	៧.៣៤១.៦៦៨	៨,៤៤%
		នីតិបុគ្គល	គ្មាន	គ្មាន	គ្មាន
ចាប់ពី ០៥% ដល់ ៣០%	សញ្ញាតិខ្មែរ	រូបវន្តបុគ្គល	គ្មាន	គ្មាន	គ្មាន
		នីតិបុគ្គល	គ្មាន	គ្មាន	គ្មាន
	មិនមានសញ្ញាតិខ្មែរ	រូបវន្តបុគ្គល	គ្មាន	គ្មាន	គ្មាន
		នីតិបុគ្គល	គ្មាន	គ្មាន	គ្មាន
ចាប់ពី ៣០% ឡើងទៅ	សញ្ញាតិខ្មែរ	រូបវន្តបុគ្គល	គ្មាន	គ្មាន	គ្មាន
		នីតិបុគ្គល	១	៧៣.៩២៧.១៨៧	៨៥%
	មិនមានសញ្ញាតិខ្មែរ	រូបវន្តបុគ្គល	គ្មាន	គ្មាន	គ្មាន
		នីតិបុគ្គល	គ្មាន	គ្មាន	គ្មាន

### គ- អភិបាល បុគ្គលិកជាន់ខ្ពស់ និងនិយោជិតដែលកាន់កាប់មូលបត្រកម្មសិទ្ធិរបស់ រ.ទ.ស.ភ.

ភាគហ៊ុនិក	ចំនួនភាគហ៊ុនិក	ចំនួនមូលបត្រ	ភាគរយធៀបនឹងមូលបត្រកម្មសិទ្ធិដែលបានបោះផ្សាយ( *)	ភាគរយធៀបនឹងមូលបត្រកម្មសិទ្ធិសរុប(**)
អភិបាល	១	៧.៥៩៩	០,០៥៨%	០,០០៩%
បុគ្គលិកជាន់ខ្ពស់	១៣	១៤៣.៩៩៧	១,១០៤%	០,១៦៦%
និយោជិត	៤៦៣	៩៥៧.៤៥៧	៧,៣៣៩%	១,១០១%
សរុប	៤៧៧	១.១០៩.០៥៣	៨,៥០១%	១,២៧៦%

\* មូលបត្រកម្មសិទ្ធិដែលបានបោះផ្សាយ: ១៣.០៤៥.៩៧៥ភាគហ៊ុន

\*\* មូលបត្រកម្មសិទ្ធិសរុប: ៨៦.៩៧៣.១៦២ភាគហ៊ុន

### ឃ- ការផ្លាស់ប្តូរភាគហ៊ុនិកកាន់កាប់ភាគហ៊ុនមានសិទ្ធិបោះឆ្នោតចំនួនច្រើន និងភាគហ៊ុនិកកាន់កាប់ភាគហ៊ុនមានសិទ្ធិបោះឆ្នោតចំនួនច្រើនលើសលប់ ដោយបញ្ជាក់អំពីអត្តសញ្ញាណ

គិតត្រឹមថ្ងៃទី៣១ ខែធ្នូ ឆ្នាំ២០១៥ រ.ទ.ស.ភ. ពុំមានការផ្លាស់ប្តូរភាគហ៊ុនិកកាន់កាប់ភាគហ៊ុនមានសិទ្ធិបោះឆ្នោតចំនួនច្រើន និងភាគហ៊ុនិកកាន់កាប់ភាគហ៊ុនមានសិទ្ធិបោះឆ្នោតចំនួនច្រើនលើសលប់នោះទេ។

### ង- អត្តសញ្ញាណភាគហ៊ុនិកដែលកាន់កាប់ភាគហ៊ុនចាប់ពី០៥(ប្រាំ)ភាគរយឡើងទៅ ស្ថិតក្នុងស្ថានភាពអសាធារណៈ

គិតត្រឹមថ្ងៃទី៣១ ខែធ្នូ ឆ្នាំ២០១៥ រ.ទ.ស.ភ. ពុំមានភាគហ៊ុនិក ដែលកាន់កាប់ភាគហ៊ុនចាប់ពី៥(ប្រាំ)ភាគរយឡើងទៅ ដែលស្ថិតនៅក្នុងស្ថានភាពអសាធារណៈនោះទេ។



**ច- កិច្ចប្រជុំមហាសន្និបាតភាគហ៊ុនិក**

- កាលបរិច្ឆេទ: ២៧/មេសា/២០១៥
- ប្រភេទកិច្ចប្រជុំ: សាមញ្ញ
- របៀបវារៈ: របាយការណ៍លទ្ធផលផលិតកម្ម-អាជីវកម្ម ឆ្នាំ២០១៤ និងទិសដៅអាជីវកម្ម ឆ្នាំ២០១៥

**ឆ- គោលនយោបាយភាគលាភ**

**ឆ.១- គោលនយោបាយភាគលាភរបស់ រ.ទ.ស.ភ.**

ក្រោយពីបានអនុម័តលើគណនី បើពិនិត្យឃើញថាមានចំណេញ ក្រុមប្រឹក្សាភិបាល នៃរដ្ឋាករទឹកស្វយ័តក្រុងភ្នំពេញ អាចសម្រេចផ្ទេរទឹកប្រាក់ទាំងនោះដើម្បី៖

- ១- ការទូទាត់ការខាតបង់នៅក្នុងឆ្នាំកន្លងទៅ
- ២- បន្ទាប់ពីបានទូទាត់ការខាតបង់នៅក្នុងឆ្នាំកន្លងទៅរួច ប្រសិនបើមានប្រាក់ចំណេញនោះប្រាក់ចំណេញនេះត្រូវបែងចែកសម្រាប់៖
  - ក- ថ្លែងសរសើរដល់ថ្នាក់ដឹកនាំ និងនិយោជិត តាមលក្ខខណ្ឌ៖
    - ក្នុងករណីប្រាក់ចំណេញនៅសល់មានចំនួនពី៥% ដល់១០% នៃចំណាយដំណើរការរបស់ រ.ទ.ស.ភ. សរុបក្នុងឆ្នាំ នោះការថ្លែងសរសើរត្រូវស្នើនឹងមួយខែនៃប្រាក់បៀវត្សសុទ្ធសាធរបស់ថ្នាក់ដឹកនាំ និងនិយោជិតម្នាក់ៗ។
    - ក្នុងករណីប្រាក់ចំណេញលើសពី១០% ដល់២០% នៃចំណាយដំណើរការរបស់ រ.ទ.ស.ភ. សរុបក្នុងឆ្នាំ នោះការថ្លែងសរសើរត្រូវស្នើនឹងពីរខែនៃប្រាក់បៀវត្សសុទ្ធសាធរបស់ថ្នាក់ដឹកនាំ និងនិយោជិតម្នាក់ៗ។
    - ក្នុងករណីប្រាក់ចំណេញលើសពី២០% នៃចំណាយដំណើរការរបស់ រ.ទ.ស.ភ. សរុបក្នុងឆ្នាំ នោះការថ្លែងសរសើរត្រូវស្នើនឹងបីខែនៃប្រាក់បៀវត្សសុទ្ធសាធរបស់ថ្នាក់ដឹកនាំ និងនិយោជិតម្នាក់ៗ។
  - ខ- ចំនួន២% សម្រាប់ប្រាក់សោធននិវត្ត និងអសមត្ថភាពវិជ្ជាជីវៈ។
  - គ- បង្កើតភាគបម្រុងតាមច្បាប់ ៥%។
  - ឃ- បង្កើតភាគបម្រុងសេរីចំនួន ៥%។
  - ង- មូលនិធិ ៥% លើប្រាក់ចំណេញសម្រាប់បម្រើផលប្រយោជន៍សង្គម ដែលត្រូវកាត់ត្រាចូលក្នុងបន្ទុកក្នុងឆ្នាំ ដែលធ្វើប្រតិបត្តិការចំណាយនោះ។
- ៣- ចំនួនប្រាក់ដែលនៅសល់បន្ទាប់ពីការបែងចែកខាងលើនេះត្រូវ៖
  - ក- ដកប្រាក់រក្សាទុកដើម្បីធ្វើការវិនិយោគនាពេលខាងមុខ ដែលចំនួននេះត្រូវអនុម័តដោយក្រុមប្រឹក្សាភិបាល។
  - ខ- ប្រាក់នៅសល់ក្រោយពីការរក្សាទុកសម្រាប់ធ្វើការវិនិយោគត្រូវធ្វើការបែងចែក ៨៥% ទៅក្រសួងសេដ្ឋកិច្ច និងហិរញ្ញវត្ថុ និង ១៥% ទៅភាគហ៊ុនិកដែលជាវិនិយោគិនសាធារណៈ។

**ឆ.២- ព័ត៌មានប្រវត្តិសាស្ត្រអំពីការបែងចែកភាគលាភ**

ពិពណ៌នាលម្អិតអំពីការបែងចែកភាគលាភ	២០១៤	២០១៣	២០១២
ចំណេញសុទ្ធ	៤៥.៧៤៧.៩១១.០០០រៀល	៣៨.០៨៨.០៣០.០០០រៀល	៣៤.៤២០.៩៦១.០០០រៀល
ភាគលាភជាសាច់ប្រាក់សរុប	៩.១៤៩.៥៨២.២០០រៀល	៤.៧៦១.០០៣.៧៥០រៀល	២.៤០៩.១៥៦.៥៨៧.៤០រៀល
ភាគលាភជាមូលបត្រកម្មសិទ្ធិសរុប	គ្មាន	គ្មាន	គ្មាន
ភាគលាភផ្សេងទៀត	គ្មាន	គ្មាន	គ្មាន
អនុបាតចំណាយភាគលាភ (%)	២០%	១២,៥០%	៧%
ទិន្នផលភាគលាភ (%)	* ២,៣៩%	** ១,០២%	*** ០,៤៥%
ភាគលាភក្នុងមួយមូលបត្រកម្មសិទ្ធិ	១០៥,២០រៀល	៥៤,៧៤រៀល	២៧,៧០រៀល

\* ផ្អែកលើថ្ងៃបិទទីផ្សារប្រចាំថ្ងៃទី៣០ ខែធ្នូ ឆ្នាំ២០១៣      \*\* ផ្អែកលើថ្ងៃបិទទីផ្សារប្រចាំថ្ងៃទី២៧ ខែធ្នូ ឆ្នាំ២០១២      \*\*\* ថ្ងៃបិទទីផ្សារប្រចាំថ្ងៃទី២៧ ខែធ្នូ ឆ្នាំ២០១២ គឺ៦.២០០រៀល





# ផ្នែកទី៣: អភិបាលកិច្ចសាលាវិទ្យាល័យ (ត)

## ៣- ក្រុមប្រឹក្សាភិបាល និងគណៈកម្មាធិការនានា

### ក- សមាសភាពក្រុមប្រឹក្សាភិបាល

ល.រ.	ឈ្មោះអភិបាល	តំណែង	កាលបរិច្ឆេទ ក្លាយជាអភិបាល	កាលបរិច្ឆេទ បញ្ចប់អាណត្តិបច្ចុប្បន្ន
១	ឯកឧត្តម សឹម ណារ៉ា	ប្រធានក្រុមប្រឹក្សាភិបាល	២៤/០២/២០១៤	២៤/០២/២០១៧
២	ឯកឧត្តម ស៊ីម ស៊ីថា	សមាជិកក្រុមប្រឹក្សាភិបាល	២៧/០៧/២០១២	២៧/០៧/២០១៨
៣	ឯកឧត្តម ម៉ី វ៉ាន់	សមាជិកក្រុមប្រឹក្សាភិបាល	២៤/០២/២០១៤	២៤/០២/២០១៧
៤	ឯកឧត្តម យួង ស្រេង	សមាជិកក្រុមប្រឹក្សាភិបាល	២៥/០៨/២០១៤	២៥/០៨/២០១៧
៥	លោកស្រី ជិន ចន្ទ្រា	សមាជិកក្រុមប្រឹក្សាភិបាល	១៣/០២/២០១៤	១៣/០២/២០១៧
៦	លោក ចាង យុនហៀង	អភិបាលមិនប្រតិបត្តិ តំណាងភាគហ៊ុនិកឯកជន	២០/០២/២០១៣	២០/០២/២០១៦
៧	លោក អោម សេង បូរ៉ា	អភិបាលឯករាជ្យ	២០/០២/២០១៣	២០/០២/២០១៦

(ដោយយោងអនុក្រឹត្យស្តីពីការបន្តអាណត្តិមុខតំណែង អគ្គនាយករដ្ឋាករទឹកស្វយ័តក្រុងភ្នំពេញ លេខ១១៤ អនក្រ.តត ចុះថ្ងៃទី០៥ ខែកុម្ភៈ ឆ្នាំ២០១៥ រាជរដ្ឋាភិបាលនៃព្រះរាជាណាចក្រកម្ពុជាបានសម្រេចបន្តអាណត្តិការងារជូនឯកឧត្តម សឹម ស៊ីថា ក្នុងមុខតំណែងជាអគ្គនាយករដ្ឋាករទឹកស្វយ័តក្រុងភ្នំពេញ សម្រាប់អាណត្តិថ្មី “អាណត្តិទី៦” គឺពីថ្ងៃទី២៧ ខែកក្កដា ឆ្នាំ២០១៥ រហូតដល់កាលបរិច្ឆេទបញ្ចប់អាណត្តិបច្ចុប្បន្ន ថ្ងៃទី២៧ ខែកក្កដា ឆ្នាំ២០១៨)។

◆ ឈ្មោះលេខាធិការសហគ្រាសរបស់ រដ្ឋាករទឹកស្វយ័តក្រុងភ្នំពេញ: **បណ្ឌិត ជា វិសុទ្ធ**

### ខ- ការទទួលខុសត្រូវរបស់ក្រុមប្រឹក្សាភិបាល៖

- ◆ កំណត់គម្រោងអភិវឌ្ឍន៍សហគ្រាស ដោយអនុលោមតាមទិសដៅកំណត់របស់រាជរដ្ឋាភិបាល យោងតាមសំណើរបស់អគ្គនាយក
- ◆ កំណត់គម្រោងថវិកាប្រចាំឆ្នាំ និងកម្មវិធីវិនិយោគ ព្រមទាំងហិរញ្ញប្បទានបម្រុងសម្រាប់សម្រេចកម្មវិធីវិនិយោគ
- ◆ អនុម័តលើរបាយការណ៍គណនេយ្យ (របាយការណ៍ស្ថានភាពហិរញ្ញវត្ថុ និងរបាយការណ៍លទ្ធផលលម្អិត)
- ◆ កំណត់នូវវចនាសម្ព័ន្ធចាត់តាំង ចំនួនក្របខ័ណ្ឌ ការបែងចែកមុខងារទូទៅ និងប្រាក់បៀវត្សរបស់និយោជិត តាមសំណើរបស់អគ្គនាយក
- ◆ អនុញ្ញាតឱ្យបើក ឬសម្រេចឱ្យបិទសកម្មភាពរបស់ការិយាល័យភ្នាក់ងារ ឬតំណាង
- ◆ អនុញ្ញាតឱ្យទិញអចលនទ្រព្យគ្រប់ប្រភេទ ដោយគោរពតាមប្រកាស លេខ៩៩៧ សហវ.ទ ចុះថ្ងៃទី២៥ ខែធ្នូ ឆ្នាំ១៩៩៧ ស្តីពីការគ្រប់គ្រងលទ្ធកម្មនៅសហគ្រាសសាធារណៈ
- ◆ ជ្រើសរើសស្នងការគណនី និងកំណត់នូវលក្ខខណ្ឌការជូនចំពោះស្នងការគណនី
- ◆ សម្រេចយល់ព្រមលើកិច្ចសន្យា ឬសន្ធិសញ្ញាផ្សេងៗ
- ◆ ធ្វើការពិនិត្យក្នុងចន្លោះពេលទៀតទាត់មួយ លើទិសដៅដែលបានកំណត់ឱ្យសហគ្រាស និងលើកឡើងនូវបណ្តាវិធាន ការកែសម្រួល
- ◆ លើកសំណើសុំកែប្រែលក្ខន្តិកៈ។

# ក្រុមប្រឹក្សាភិបាល



**ឯកឧត្តម សឹម ណារ៉ា**  
ប្រធានក្រុមប្រឹក្សាភិបាល

## តំណាងក្រសួងឧស្សាហកម្ម និងសិប្បកម្ម

ជនជាតិខ្មែរ សញ្ជាតិខ្មែរ ឯកឧត្តម កើតនៅថ្ងៃទី១២ ខែសីហា ឆ្នាំ១៩៦៧ និងបានទទួលបរិញ្ញាបត្រវិស្វកម្មគីមី នៅ វិទ្យាស្ថានជាន់ខ្ពស់បច្ចេកវិទ្យាគីមី ទីក្រុងសូហ្វីយ៉ា ប្រទេសប៊ុលហ្គារី ក្នុងឆ្នាំ១៩៩៣ និងទទួលបាន បរិញ្ញាបត្រជាន់ខ្ពស់គ្រប់គ្រងអាជីវកម្មនៅសាកលវិទ្យាល័យ Swinburne University of Technology ទីក្រុងមែលប៊ែន ប្រទេសអូស្ត្រាលី ក្នុងឆ្នាំ២០០២។ ពីឆ្នាំ១៩៩៤ ដល់ឆ្នាំ២០១៣ ឯកឧត្តមបានបម្រើការងារ ឲ្យក្រសួងឧស្សាហកម្ម រ៉ែ និងថាមពល នៅនាយកដ្ឋានផែនការ នាយកដ្ឋានសហប្រតិបត្តិការ និងការងារអាស៊ាន និងអគ្គនាយកដ្ឋានឧស្សាហកម្ម។ ឯកឧត្តមបានបម្រើការងារឲ្យក្រសួងឧស្សាហកម្ម និងសិប្បកម្ម ជាអគ្គនាយក នៃអគ្គនាយកដ្ឋានឧស្សាហកម្ម ចាប់ពីថ្ងៃទី៣១ ខែមករា ឆ្នាំ២០១៤។ **ឯកឧត្តម សឹម ណារ៉ា** ជាប្រធានក្រុមប្រឹក្សាភិបាលអាណត្តិទី៥ នៃ រ.ទ.ស.ភ. ចាប់ពីថ្ងៃទី២៤ ខែកុម្ភៈ ឆ្នាំ២០១៤ រហូតដល់បច្ចុប្បន្ន។





**ឯកឧត្តម ស៊ីម ស៊ីថា**  
សមាជិកក្រុមប្រឹក្សាភិបាល

### អគ្គនាយក រដ្ឋាករទឹកស្វយ័តក្រុងភ្នំពេញ

ជនជាតិខ្មែរ សញ្ជាតិខ្មែរ លោកកើតនៅថ្ងៃទី០៣ ខែសីហា ឆ្នាំ១៩៦១ និងបានទទួលជាវិស្វករ សំណង់ ស៊ីវិលឧស្សាហកម្ម នៅវិទ្យាស្ថានបច្ចេកវិទ្យាជាន់ខ្ពស់មិត្តភាពកម្ពុជា-សូវៀត (រាជធានីភ្នំពេញ ព្រះរាជាណាចក្រកម្ពុជា) ក្នុងឆ្នាំ១៩៨៩។ លោកទទួលបានបរិញ្ញាបត្រជាន់ខ្ពស់គ្រប់គ្រងពាណិជ្ជកម្ម នៅសាកលវិទ្យាល័យ គ្រប់គ្រង និងសេដ្ឋកិច្ច ខេត្តព្រះសីហនុ ព្រះរាជាណាចក្រកម្ពុជា ក្នុងឆ្នាំ២០០៧។ ក្នុងឆ្នាំ២០១៤ លោកបានបញ្ចប់និក្ខេបបទថ្នាក់បណ្ឌិតដោយជោគជ័យ លើជំនាញ គ្រប់គ្រង ពាណិជ្ជកម្ម នៅសាកលវិទ្យាល័យអាស៊ី អឺរ៉ុប រាជធានីភ្នំពេញ ព្រះរាជាណាចក្រកម្ពុជា។ លោកជា អនុប្រធានអង្គការ រដ្ឋាករទឹកខេត្ត ព្រះសីហនុពីខែកុម្ភៈ ឆ្នាំ១៩៩៦ ដល់ខែ មិថុនា ឆ្នាំ២០០៣។ ចាប់ពីខែមិថុនាឆ្នាំ២០០៣ ដល់ថ្ងៃទី០១ ខែកក្កដា ឆ្នាំ២០១២ លោកមានតួនាទីជា ប្រធានអង្គការ រដ្ឋាករទឹកខេត្តព្រះសីហនុ ចាប់ពីថ្ងៃទី០១ ខែកក្កដា ឆ្នាំ២០១២ លោកជាអគ្គនាយក រ.ទ.ស.ភ. និងជាសមាជិកក្រុមប្រឹក្សាភិបាល នៃ រ.ទ.ស.ភ. អាណត្តិទី៥ ចាប់ពីថ្ងៃទី២៧ ខែកក្កដា ឆ្នាំ២០១២ រហូតមកដល់បច្ចុប្បន្ន។

### តំណាងក្រសួងសេដ្ឋកិច្ច និងហិរញ្ញវត្ថុ



**ឯកឧត្តម ម៉ឺ ច័រ៉ាន់**  
សមាជិកក្រុមប្រឹក្សាភិបាល

ជនជាតិខ្មែរ សញ្ជាតិខ្មែរ ឯកឧត្តម កើតនៅថ្ងៃទី០៦ ខែតុលា ឆ្នាំ១៩៦៩ និងបានទទួល អនុបណ្ឌិត គោលនយោបាយសេដ្ឋកិច្ច នៃសាកលវិទ្យាល័យ D'AUVERGNE ប្រទេសបារាំង នៅឆ្នាំ១៩៩៩។ ឯកឧត្តមបានទទួលបណ្ឌិតសេដ្ឋកិច្ចពាណិជ្ជកម្មនៃសាកលវិទ្យាល័យ PRESTON សហរដ្ឋអាមេរិក នៅឆ្នាំ២០០៩។ ឯកឧត្តម បានបម្រើការងារឲ្យក្រសួងសេដ្ឋកិច្ច និងហិរញ្ញវត្ថុ ជាអគ្គនាយក នៃ អគ្គនាយកដ្ឋានឧស្សាហកម្មហិរញ្ញវត្ថុ។ **ឯកឧត្តម ម៉ឺ ច័រ៉ាន់** ចូលជាសមាជិកក្រុមប្រឹក្សាភិបាល អាណត្តិទី៥ នៃរដ្ឋាករទឹកស្វយ័តក្រុងភ្នំពេញ ពីថ្ងៃទី២៤ ខែកុម្ភៈ ឆ្នាំ២០១៤ រហូតដល់បច្ចុប្បន្ន។

### តំណាងសាលារាជធានីភ្នំពេញ



**ឯកឧត្តម ឃ្មុន ស្រេង**  
សមាជិកក្រុមប្រឹក្សាភិបាល

ជនជាតិខ្មែរ សញ្ជាតិខ្មែរ ឯកឧត្តម កើតនៅថ្ងៃទី០២ ខែវិច្ឆិកា ឆ្នាំ១៩៦៦ និងបានទទួលសញ្ញាបត្រ ម៉ាស៊ីនកប៉ាល់ នៅរដ្ឋស្ស៊ី សហភាពសូវៀត នៅឆ្នាំ១៩៩២។ នៅឆ្នាំ១៩៩៧ ឯកឧត្តមបានទទួល បរិញ្ញាបត្រ វិទ្យាសាស្ត្រសេដ្ឋកិច្ច នៅឆ្នាំ២០០៤ ឯកឧត្តមបានទទួលអនុបណ្ឌិតវិទ្យាសាស្ត្រនយោបាយ នៅឆ្នាំ២០០៧ ឯកឧត្តមទទួលបានបណ្ឌិតវិទ្យាសាស្ត្រនយោបាយ។ ឆ្នាំ២០១១ ដល់ឆ្នាំ២០១២ ថ្នាក់បណ្ឌិត និក្ខេបបទ "នីតិព្រហ្មទណ្ឌនៃកម្ពុជា"។ ចាប់ពីឆ្នាំ១៩៩៨ ដល់ឆ្នាំ១៩៩៩ ឯកឧត្តម ជាមន្ត្រីការិយាល័យផែនការហិរញ្ញវត្ថុខណ្ឌទូលគោក។ ឆ្នាំ១៩៩៩ ដល់ឆ្នាំ២០០៨ ឯកឧត្តម ជាអភិបាលរងខណ្ឌទូលគោក។ ឆ្នាំ២០០៩ ដល់ឆ្នាំ២០១២ ឯកឧត្តមជាអនុរដ្ឋលេខាធិការ ក្រសួង ពាណិជ្ជកម្ម។ ចាប់ពីឆ្នាំ២០១២ មកដល់បច្ចុប្បន្ន ឯកឧត្តម ជាអភិបាលរងរាជធានីភ្នំពេញ។ **ឯកឧត្តម ឃ្មុន ស្រេង** ចូលជាសមាជិកក្រុមប្រឹក្សាភិបាលអាណត្តិទី៥ នៃរដ្ឋាករទឹកស្វយ័តក្រុង ភ្នំពេញ ពីថ្ងៃទី២៥ ខែសីហា ឆ្នាំ២០១៤ រហូតដល់បច្ចុប្បន្ន។

### តំណាងនិយោជិត រដ្ឋាករទឹកស្វយ័តក្រុងភ្នំពេញ



**លោកស្រី ចិន ចន្ទនា**  
សមាជិកក្រុមប្រឹក្សាភិបាល

ជនជាតិខ្មែរ សញ្ជាតិខ្មែរ កើតនៅថ្ងៃទី០១ ខែឧសភា ឆ្នាំ១៩៦០។ នាឆ្នាំ២០០៧ លោកស្រីបានទទួលបរិញ្ញាបត្រជាន់ខ្ពស់ ជំនាញរដ្ឋបាលសាធារណៈ នៅសាកលវិទ្យាល័យចំរើនពហុបច្ចេកវិទ្យា។ ពីឆ្នាំ១៩៧៩ ដល់ឆ្នាំ១៩៩៣ លោកស្រីបម្រើការងារនៅមន្ទីរពាណិជ្ជកម្មជាតិ ឋានៈជាប្រធានអគ្គនាយកដ្ឋាន។ លោកស្រីបានចូលបម្រើការងារនៅ រដ្ឋាករទឹកស្វយ័តក្រុងភ្នំពេញ នៅឆ្នាំ១៩៩៣។ ជាបន្តបន្ទាប់ លោកស្រីបានកាន់តំណែងជា ប្រធានការិយាល័យហិរញ្ញវត្ថុ និងជាអនុប្រធាននាយកដ្ឋានអាជីវកម្ម។ ឆ្នាំ២០១២ លោកស្រី ត្រូវបានតែងតាំងជាប្រធាននាយកដ្ឋានអាជីវកម្ម។ ចាប់ពីថ្ងៃទី១១ ខែវិច្ឆិកា ឆ្នាំ២០១៤ មកដល់បច្ចុប្បន្ន លោកស្រី ត្រូវបានតែងតាំងជាអគ្គនាយករងទទួលបន្ទុកការងារអាជីវកម្ម។

### អភិបាលមិនប្រតិបត្តិតំណាងភាគហ៊ុនិកឯកជន



**លោក ខុកឡា ចាន យុនហ្វេង**  
សមាជិកក្រុមប្រឹក្សាភិបាល

ជនជាតិចិន សញ្ជាតិខ្មែរ កើតនៅឆ្នាំ១៩៧១។ នៅឆ្នាំ១៩៩៥ លោកបានបញ្ចប់ការសិក្សាថ្នាក់បរិញ្ញាបត្រ ផ្នែកគីមីវិទ្យា នៅសាកលវិទ្យាល័យបច្ចេកទេស តាលានបទពិសោធន៍ការងារ។ ពីឆ្នាំ២០០៣-២០០៨ លោកជានាយកគ្រប់គ្រងទូទៅនៃ Cambodia of China State Farms Group។ ពីឆ្នាំ២០០៨-២០១០ លោកជាប្រធានក្រុមប្រឹក្សាភិបាល នៃ Union Resource Investment Group Co., Ltd។ ពីឆ្នាំ២០១០ ដល់បច្ចុប្បន្ន លោកជាប្រធានក្រុមប្រឹក្សាភិបាល នៃ Golden Fortune (Cambodia) Securities Plc / Golden Fortune Investment Group Co., Ltd / Golden Fortune Real Estate Co., Ltd និងGolden Fortune Mining Investment Co., Ltd។ លោកបានចូលជាសមាជិកក្រុមប្រឹក្សាភិបាល (ជាអភិបាលមិនប្រតិបត្តិតំណាងភាគហ៊ុនិកឯកជន) អាណត្តិទី៥ នៃរដ្ឋាករទឹកស្វយ័តក្រុងភ្នំពេញ ចាប់ពីថ្ងៃទី២០ ខែកុម្ភៈ ឆ្នាំ២០១៣ រហូតមកដល់បច្ចុប្បន្ន។

### អភិបាលឯករាជ្យ



**លោក អេង ម សេងម៉ូរ៉ា**  
សមាជិកក្រុមប្រឹក្សាភិបាល

ជនជាតិខ្មែរ សញ្ជាតិខ្មែរ កើតនៅឆ្នាំ១៩៧៧។ លោកបានបញ្ចប់ការសិក្សាថ្នាក់បរិញ្ញាបត្រគ្រប់គ្រងគណនេយ្យ អនុបណ្ឌិតគ្រប់គ្រងពាណិជ្ជកម្ម និងលោកទទួលបានបណ្ឌិតកិត្តិយស គ្រប់គ្រងពាណិជ្ជកម្ម។ ពីឆ្នាំ២០០៤ ដល់ឆ្នាំ២០០៩ លោកជាអគ្គនាយកគ្រឹះស្ថានមីក្រូហិរញ្ញវត្ថុ Vision Fund Cambodia។ ពីឆ្នាំ២០០៦ ដល់ឆ្នាំ២០០៩ លោកជាសមាជិកសមាគមមីក្រូហិរញ្ញវត្ថុកម្ពុជា។ បច្ចុប្បន្នលោកជាអគ្គនាយក Garuna Fund និងអ្នកសម្របសម្រួលវិនិយោគ HG Capital Partners and Blue Energy Partners។ លោកជាប្រធានក្រុមប្រឹក្សាភិបាល របស់ក្រុមហ៊ុនប្រឹក្សាផ្តល់យោបល់ Aplus Consulting។ លោកជាប្រធានក្រុមប្រឹក្សាភិបាល របស់មជ្ឈមណ្ឌលអភិវឌ្ឍន៍អគ្គនាយក និងសហគ្រិន នៃ Aplus School For Professionals។ លោកជាសមាជិកក្រុមប្រឹក្សាភិបាល ឯករាជ្យរបស់ AEON Microfinance។ លោកចូល ជាសមាជិកក្រុមប្រឹក្សាភិបាល (ជាអភិបាលឯករាជ្យ) អាណត្តិទី៥ នៃរដ្ឋាករទឹកស្វយ័តក្រុងភ្នំពេញ ចាប់ពីថ្ងៃទី២០ ខែកុម្ភៈ ឆ្នាំ២០១៣ រហូតមកដល់បច្ចុប្បន្ន។

# ផ្នែកទី៣:

## អភិបាលកិច្ចសាលាសិក្សា (ត)

### ៣- ក្រុមប្រឹក្សាភិបាល និងគណៈកម្មាធិការនានា (ត)

#### ឃ- សេចក្តីសម្រេច និងលទ្ធផលការងាររបស់ក្រុមប្រឹក្សាភិបាល

ក្រុមប្រឹក្សាភិបាល បានជួបប្រជុំចំនួន០៦លើក ឆ្នាំ២០១៥នេះ៖

១- ប្រជុំក្រុមប្រឹក្សាភិបាលវិសាមញ្ញលើកទី១ អាណត្តិទី៥ របស់ រ.ទ.ស.ភ. ថ្ងៃទី០៥ ខែកុម្ភៈ ឆ្នាំ២០១៥:

រ.ទ.ស.ភ បានរៀបចំកិច្ចប្រជុំក្រុមប្រឹក្សាភិបាលវិសាមញ្ញ លើកទី១ ឆ្នាំ២០១៥ អាណត្តិទី៥ កាលពីថ្ងៃទី០៥ ខែកុម្ភៈ ឆ្នាំ២០១៥ វេលាម៉ោង០៨:៣០នាទីព្រឹក នៅទីបាត់ការប្រតិបត្តិ នៃ រ.ទ.ស.ភ. ។ ក្រុមប្រឹក្សាភិបាលបាន **អនុម័ត-ឯកភាព** លើ៖

- ១- ការបង្កើតគណៈកម្មាធិការរបស់ក្រុមប្រឹក្សាភិបាល ដោយឯកភាពប្រគល់ភារកិច្ចជូន **ឯកឧត្តមអគ្គនាយក រ.ទ.ស.ភ.** ក្នុងការពិនិត្យ-ជ្រើសរើស និងលើកសំណើសមាសភាពនៃគណៈកម្មការទាំងពីរ ដើម្បីដាក់ជូនក្រុមប្រឹក្សាភិបាលពិនិត្យ-សម្រេច ក្នុងសម័យប្រជុំលើកក្រោយ ក្នុងខែមីនា។ ការជ្រើសរើស និងលើកសំណើសមាសភាពនៃគណៈកម្មការទាំងពីរនេះ ត្រូវស្ថិតក្នុងក្របខ័ណ្ឌនៃ ប្រកាសស្តីពីអភិបាលកិច្ចសាលាសិក្សា សម្រាប់សហគ្រាសសាធារណៈបោះផ្សាយលក់មូលបត្រជាសាធារណៈ និងលទ្ធភាពធនធានមនុស្ស ។

២- ផ្សេងៗ

- ក- សំណើរបស់ រ.ទ.ស.ភ. ក្នុងការផ្គត់ផ្គង់ទឹកស្អាតជូនអ្នកជួលផ្ទះ (ដែលមានចំណូលទាប)។
- ខ- គោលការណ៍ទូទាត់បំណុលកាតហ៊ុនរបស់មន្ត្រី-និយោជិត រ.ទ.ស.ភ.។
- គ- គម្រោងផ្គត់ផ្គង់ទឹកស្អាតចូលទៅទីក្រុងកោះពេជ្រ។

២- ប្រជុំក្រុមប្រឹក្សាភិបាលលើកទី១៤ អាណត្តិទី៥ របស់រដ្ឋាករទឹកស្វយ័តក្រុងភ្នំពេញ ថ្ងៃទី២៥ ខែមីនា ឆ្នាំ២០១៥:

- > ឯកភាពជាឯកច្ឆ័ន្ទលើ របាយការណ៍លទ្ធផលហិរញ្ញវត្ថុ ឆ្នាំ២០១៤ (ក្រោយសវនកម្ម) ដែលមានប្រាក់ចំណេញក្រោយបង់ពន្ធ ចំនួន ៤៥.៧៤៧.៩១១.០០០ រៀល
- > អនុម័ត ឯកភាពជាឯកច្ឆ័ន្ទលើ គោលការណ៍បែងចែកប្រាក់ចំណេញ ឆ្នាំ២០១៤
  - បង្កើតភាគបំរុងតាមច្បាប់ចំនួន ៥% មានទឹកប្រាក់ចំនួន ២.២៨៧.៣៩៥.៥៥០រៀល
  - បង្កើតភាគបំរុងសេរីចំនួន ៥% មានទឹកប្រាក់ចំនួន ២.២៨៧.៣៩៥.៥៥០រៀល
  - ប្រាក់ចំណេញរក្សាទុក មានទឹកប្រាក់ចំនួន ៣២.០២៣.៥៣៧.៧០០រៀល
  - បែងចែកភាគលាភដល់ភាគហ៊ុននិកកាន់កាប់ភាគហ៊ុនធម្មតារបស់ រ.ទ.ស.ភ ៖
    - អនុបាតនៃការបែងចែកភាគលាភចំនួន ២០%
    - ភាគលាភសរុបដែលត្រូវបែងចែកមានទឹកប្រាក់ចំនួន ៩.១៤៩.៥៨២.២០០រៀល
    - ភាគលាភក្នុងមួយឯកតាមូលបត្រកម្មសិទ្ធិចំនួន ១០៥,២០រៀល/ភាគហ៊ុន
    - កាលបរិច្ឆេទប្រកាសបញ្ជីឈ្មោះភាគហ៊ុននិកដែលត្រូវទទួលបានភាគលាភ: ១៣ មេសា ២០១៥
    - កាលបរិច្ឆេទចាប់ផ្តើមទូទាត់ភាគលាភ: ២៤ មេសា ២០១៥
- > អនុម័តជាឯកច្ឆ័ន្ទលើកិច្ចប្រជុំមហាសន្និបាតភាគហ៊ុននិក លើកទី៣ ៖
  - កាលបរិច្ឆេទកំណត់ទុក (Record Date): ១៣ មេសា ២០១៥
  - កាលបរិច្ឆេទកិច្ចប្រជុំមហាសន្និបាតភាគហ៊ុននិកលើកទី៣: ២៧ មេសា ២០១៥
  - ពេលវេលា: ម៉ោង ០៨:០០ ដល់ ម៉ោង ១១:០០
  - ទីកន្លែងកិច្ចប្រជុំមហាសន្និបាតភាគហ៊ុននិកលើកទី៣: សាលប្រជុំធំ (ស្នាក់ការរដ្ឋាករទឹកស្វយ័តក្រុងភ្នំពេញ)
  - របៀបវារៈ: សំខាន់ៗ៖ បទបង្ហាញស្តីពី លទ្ធផលអាជីវកម្មឆ្នាំ២០១៤ និងទិសដៅអាជីវកម្មឆ្នាំ២០១៥

- ឯកភាព អនុម័តតែងតាំង សមាសភាពនៃគណៈកម្មាធិការសវនកម្ម
  - លោក អោម សេងបូរ៉ា អភិបាលឯករាជ្យ ជាប្រធាន
  - ឯកឧត្តម នេត មុនី មន្ត្រីត្រួតពិនិត្យរដ្ឋ ជាអនុប្រធាន
  - លោកស្រី ជិន ចន្ទ្រា អភិបាលតំណាងនិយោជិត រ.ទ.ស.ក. ជាសមាជិក
- ឯកភាព អនុម័តតែងតាំង សមាសភាពនៃគណៈកម្មាធិការគ្រប់គ្រងហានិភ័យ
  - ឯកឧត្តម ម៉ី វ៉ាន់ អភិបាលតំណាងក្រសួងសេដ្ឋកិច្ច និងហិរញ្ញវត្ថុ ជាប្រធាន
  - ឯកឧត្តម ស៊ឹម ស៊ីថា អគ្គនាយក រ.ទ.ស.ក. ជាអនុប្រធាន
  - ឯកឧត្តម យួង ស្រេង អភិបាលតំណាងសាលារាជធានីភ្នំពេញ ជាសមាជិក
  - លោកឧកញ៉ា បាង យុនហៀង អភិបាលមិនប្រតិបត្តិតំណាងភាគហ៊ុនិកឯកជន ជាសមាជិក
  - លោក ជូ ផល្លា ប្រធានអង្គការលទ្ធកម្ម ជាសមាជិក
- ឯកភាពទទួលជ្រាបជាព័ត៌មាន និង ពិនិត្យ-អនុម័តលើគោលការណ៍យក “អាករលើតម្លៃបន្ថែម លើថ្លៃប្រើប្រាស់ទឹកស្ទើរត្រាសូន្យ”។

៣-ប្រជុំក្រុមប្រឹក្សាភិបាល វិសាមញ្ញលើកទី២ ឆ្នាំ២០១៥ របស់រដ្ឋាករទឹកស្វយ័តក្រុងភ្នំពេញ ថ្ងៃទី០៥ ខែមិថុនា ឆ្នាំ២០១៥:

រ.ទ.ស.ក. បានរៀបចំកិច្ចប្រជុំក្រុមប្រឹក្សាភិបាលវិសាមញ្ញ លើកទី២ ឆ្នាំ២០១៥ អាណត្តិទី៥ កាលពីថ្ងៃទី០៥ ខែមិថុនា ឆ្នាំ២០១៥ វេលាម៉ោង០៩:០០នាទីព្រឹក នៅទីបាត់ការប្រតិបត្តិ នៃ រ.ទ.ស.ក.។ បន្ទាប់ពីអង្គប្រជុំបានពិនិត្យ និងពិភាក្សាយ៉ាងល្អិតល្អន់លើខ្លឹមសារ ដែលបានធ្វើបទបង្ហាញដោយ មន្ត្រីជំនាញ រ.ទ.ស.ក. រួចមក ក្រុមប្រឹក្សាភិបាលបាន **អនុម័ត-ឯកភាព** លើ៖

- ១- គម្រោងពង្រីកប្រព័ន្ធផ្គត់ផ្គង់ទឹកស្អាតនៅរាជធានីភ្នំពេញ ឆ្នាំ២០១៧-២០៣០ ដោយផ្អែកលើតម្រូវការទឹកស្អាតក្នុងរាជធានីភ្នំពេញដែលមានការកើនឡើងយ៉ាងខ្លាំង។
- ២- គម្រោងជួសជុលសាលាធម្មសភា នៅវត្តស្វាយ ភូមិវត្តស្វាយ សង្កាត់សាលាកម្រើកក្រុងសៀមរាប ខេត្តសៀមរាប ដោយប្រើប្រាស់មូលនិធិបម្រើផលប្រយោជន៍សង្គម និងអនុវត្តតាមច្បាប់កិច្ចលទ្ធកម្មសាធារណៈ។
- ៣- **ឯកឧត្តមអគ្គនាយក រ.ទ.ស.ក.** បានរាយការណ៍ជូនអង្គប្រជុំជ្រាបថា ក្រុមហ៊ុន OCIC បានឯកភាពឲ្យ រ.ទ.ស.ក. គ្រប់គ្រងប្រព័ន្ធទឹកស្អាតក្នុងតំបន់កោះពេជ្រទាំងស្រុង ដោយត្រូវផ្លាស់ប្តូរនាឡិកាទឹករបស់អតិថិជន ដើម្បីធានាសុក្រឹតភាព។ អត្រាទឹកគ្មានចំណូល ៩,៣៥%

៤- ប្រជុំក្រុមប្រឹក្សាភិបាលលើកទី១៦ អាណត្តិទី៥ របស់ រ.ទ.ស.ក. ថ្ងៃទី១០ ខែកក្កដា ឆ្នាំ២០១៥ :

- ឯកភាពទទួលជ្រាបជារាយការណ៍លើ លទ្ធផលការងារសវនកម្មផ្ទៃក្នុង ឆមាសទី១ ឆ្នាំ២០១៥ ដែលបានធ្វើឡើងនៅសវនដ្ឋានពីរគឺ នាយកដ្ឋានរដ្ឋបាល និងធនធានមនុស្ស និង នាយកដ្ឋានផលិតកម្ម និងផ្គត់ផ្គង់ទឹក។ ក្រុមប្រឹក្សាភិបាលក៏បានស្នើសុំ គណៈកម្មាធិការសវនកម្ម ណែនាំដល់អង្គការសវនកម្មផ្ទៃក្នុង ក្នុងការអនុវត្តការងារ និងធ្វើរបាយការណ៍ឱ្យបានល្អ។
- ឯកភាពលើ របាយការណ៍លទ្ធផលកិច្ចលទ្ធកម្មអនុវត្ត ក្នុងត្រីមាសទី២ ឆ្នាំ២០១៥ និងអនុម័ត-ឯកភាពលើការកែសម្រួលផែនការលទ្ធកម្ម សម្រាប់ឆមាសទី២ ឆ្នាំ២០១៥ ដែលនឹងត្រូវសុំការអនុម័តពីក្រសួងសេដ្ឋកិច្ច និងហិរញ្ញវត្ថុទៅលើ កញ្ចប់លទ្ធកម្មពីរគឺ លទ្ធកម្មទំនិញចំនួន ១៩មុខ និងលទ្ធកម្មសេវាចំនួន ២មុខ ដែលគ្រោងទឹកប្រាក់សរុបចំនួន ៦.០៣០.៤៣៤.៧០០រៀល។
- ឯកភាពលើ ការចំណាយមូលនិធិបម្រើផលប្រយោជន៍សង្គម ក្នុងត្រីមាសទី២ ឆ្នាំ២០១៥ ដែលមានទឹកប្រាក់សរុបចំនួន ៦១០.៤៧៣.០៥០រៀល។
- ឯកភាពទាំងស្រុងលើខ្លឹមសារនៃ របាយការណ៍លទ្ធផលការងារ ត្រីមាសទី២-ឆមាសទី១ ឆ្នាំ២០១៥៖
  - ដាក់បំពង់ថ្មី ៣១.៩៤០ ម៉ែត្រ
  - បណ្តាញចូលផ្ទះ ៣.៨០១ បណ្តាញ (បណ្តាញប្រជាពលរដ្ឋមានចំណូលទាបមាន ៥៧៣ បណ្តាញ)
  - ទឹកស្អាតផលិតបាន ៤០.១៩៣.៩៣៣ ម<sup>៣</sup>
  - បរិមាណទឹកលក់ ៣៦.៤៣៧.៧៧៩ ម<sup>៣</sup>
  - ថ្លៃលក់ទឹកមធ្យម ១,០២៤ រៀល/ម<sup>៣</sup>



- ចំណូលថ្លៃទឹក ៣៧.២៥៤.៣៤៩.០០០ រៀល
- ចំណូលសរុប ៤៩.៧៦៦.០៤២.៥០០ រៀល
- ចំណាយសរុប ៤០.០២២.៦៧៦.៤០០ រៀល
- ការសាងសង់រោងចក្រនិរោធន៍ ជំហាន២ ៖ រ.ទ.ស.ភ បានចុះកិច្ចសន្យាជាមួយក្រុមហ៊ុនចំនួន ៤ លើការផ្គត់ផ្គង់សម្ភារ សម្រាប់អនុវត្តគម្រោងសាងសង់រោងចក្រនិរោធន៍ ជំហាន២។

ក្រុមប្រឹក្សាភិបាលក៏បានឯកភាពទាំងស្រុងលើ ទិសដៅការងារត្រីមាសទី៣ ឆ្នាំ២០១៥៖

- ដាក់បំពង់ថ្មី ៣០.៨១៨ ម៉ែត្រ
- បណ្តាញចូលផ្ទះ ៤.២២៥ បណ្តាញ
- ទឹកស្អាតផលិតបាន ៣៩.១១៩.៥០០ ម<sup>៣</sup>
- បរិមាណទឹកលក់ ៣៦.៣៨១.២០០ ម<sup>៣</sup>
- ចំណូលសរុប ៤៧.៩៧៤.១៣៧.០០០ រៀល
- ចំណាយសរុប ៣៤.០៨៣.០៣៩.០០០ រៀល

៥- ឯកភាពលើ លទ្ធផលនៃការសិក្សាបុរេសមិទ្ធិលទ្ធភាពនៃគម្រោងផ្គត់ផ្គង់ទឹកស្អាតរំលិច ស្រុកជុំគិរី ខេត្តកំពត និងសម្រេចឱ្យបន្តការសិក្សាគម្រោងលម្អិតមានរយៈពេល ៣ខែទៀត ដើម្បីមានមូលដ្ឋានច្បាស់លាស់ក្នុងការលើកសំណើសុំរាជរដ្ឋាភិបាលជាគម្រោងអាទិភាពពិសេសសម្រាប់ជួយដល់កងទ័ព។

៦- ឯកភាពទទួលជ្រាបជាព័ត៌មាន និងគាំទ្រសំណើរបស់ រ.ទ.ស.ភ. ដើម្បីស្នើសុំអន្តរាគមន៍ទៅសាលារាជធានីភ្នំពេញ ដើម្បីផ្តល់សិទ្ធិឱ្យ រ.ទ.ស.ភ. កាត់ថ្នល់គ្រប់ប្រភេទ ដើម្បីពង្រីកបណ្តាញនៅទូទាំងរាជធានីភ្នំពេញ២០១៥-២០២០។

៧- ឯកភាព-អនុម័តគោលការណ៍លើ ការទិញបំពង់ទំហំ ៧០០ម.ម ដោយផ្ទាល់ពីក្រុមហ៊ុន Saint Gobain PAM សម្រាប់គម្រោងរុះរើបំពង់មេនាំទឹកទំហំ ៧០០ម.ម ដែលនាំទឹកស្អាតចេញពីរោងចក្រភូមិព្រែក (ជាប់នឹងរបងខាងជើងសាលាពេទ្យ)។

៨- អនុម័តឱ្យបន្តការសិក្សាលើ គម្រោងពង្រីកប្រព័ន្ធផ្គត់ផ្គង់ទឹកស្អាតនៅរាជធានីភ្នំពេញ ឆ្នាំ២០១៧-២០៣០។

៥- ប្រជុំក្រុមប្រឹក្សាភិបាលលើកទី១៧ ឆ្នាំ២០១៥ របស់ រ.ទ.ស.ភ ថ្ងៃទី២៣ ខែកញ្ញា ឆ្នាំ២០១៥៖

- ឯកភាពលើរបាយការណ៍ស្តីពី លទ្ធផលការងារសវនកម្មផ្ទៃក្នុង សម្រាប់ត្រីមាសទី៣ ឆ្នាំ២០១៥ ដែលបានចុះសវនកម្មនៅនាយកដ្ឋានផែនការ និងគម្រោង។
- ឯកភាពលើរបាយការណ៍ស្តីពី លទ្ធផលកិច្ចលទ្ធកម្មអនុវត្តក្នុងត្រីមាសទី៣ ឆ្នាំ២០១៥ និងអនុម័ត-ឯកភាព លើគម្រោងកិច្ចលទ្ធកម្ម ឆ្នាំ២០១៦ ដែលនឹងត្រូវសុំការអនុម័តចុងក្រោយពីក្រសួងសេដ្ឋកិច្ច និងហិរញ្ញវត្ថុទៅលើកញ្ចប់លទ្ធកម្ម ៥០កញ្ចប់ ដែលគ្រោងទឹកប្រាក់សរុបប្រមាណជា ៦២ពាន់លានរៀល។
- ឯកភាពលើរបាយការណ៍ស្តីពី ការប្រើប្រាស់មូលនិធិបម្រើផលប្រយោជន៍សង្គមអនុវត្តនៅក្នុងត្រីមាសទី៣ ឆ្នាំ២០១៥ ដែលមានទឹកប្រាក់សរុបចំនួន១.១៧១.៧៦៥.៦៥០រៀល និងអនុម័ត-ឯកភាពជាកញ្ចប់ លើគម្រោងប្រើប្រាស់មូលនិធិសង្គម ឆ្នាំ២០១៦ ដែលមានទឹកប្រាក់ប៉ាន់ស្មានសរុបប្រមាណជា ២.៣០០លានរៀល។

- ឯកភាពលើរបាយការណ៍លទ្ធផលការងារឆ្នាំ២០១៥ (៨ខែបូក៤ខែប៉ាន់ស្មាន) ដែលមានលទ្ធផលដូចខាងក្រោម៖
  - ចំណូលសរុប ២១៦.៩០៩.៣៣៣.២០០ រៀល
  - ចំណេញមុនបង់ពន្ធ ៥៦.២៣៥.២៥៨.៣០០ រៀល
  - ចំណេញពិត ៤៤.៩៨៨.២០៦.៦០០ រៀល

ក្រុមប្រឹក្សាភិបាលក៏បានឯកភាពទាំងស្រុងលើគម្រោងផែនការ ឆ្នាំ២០១៦ របស់ រ.ទ.ស.ភ ដែលនឹងត្រូវស្នើសុំការសម្រេចចុងក្រោយពីក្រសួងអាណាព្យាបាល ដូចខាងក្រោម៖

- ចំណូលសរុប ២០៦.៧៣៣.២០៤.០០០ រៀល
- ចំណេញមុនបង់ពន្ធ ៥៦.៩៨០.៦៩២.០០០ រៀល
- ចំណេញពិត ៤៥.៥៨៤.៥៥៤.០០០ រៀល

- ឯកភាពជាគោលការណ៍លើទីតាំងសាងសង់រោងចក្រប្រព្រឹត្តិកម្មទឹកស្អាតនៅតំបន់ព្រែកតាសេក នៅឆ្នាំ២០១៧ ។
- ឯកភាពជាគោលការណ៍លើឥណទានផ្ទាល់ពី AFD សម្រាប់សាងសង់រោងចក្រប្រព្រឹត្តិកម្មទឹកស្អាតព្រែកតាសេក មានសមត្ថភាព ១៧០.០០០ម<sup>៣</sup> និងប្រព័ន្ធចែកចាយទឹក និងរោងចក្រចំការមន្ទីរមានសមត្ថភាព ៦០.០០០ម<sup>៣</sup>។
- ក្រុមប្រឹក្សាភិបាលទទួលបានជោគជ័យជាប្រយោជន៍លើការអនុវត្តអាករលើតម្លៃបន្ថែម (VAT) ក្នុងគម្រោងហិរញ្ញប្បទាន បរទេស និងឯកភាពឲ្យ រ.ទ.ស.ភ. ស្នើសុំទៅក្រសួងសេដ្ឋកិច្ច និងហិរញ្ញវត្ថុ ដើម្បីស្នើសុំរួច VAT នូវរាល់ការផ្គត់ផ្គង់ ទំនិញ និងសេវាក្នុងស្រុក។

៦- ប្រជុំក្រុមប្រឹក្សាភិបាលវិសាមញ្ញលើកទី៣ អាណត្តិទី៥ របស់ រ.ទ.ស.ភ. ថ្ងៃទី០៥ ខែវិច្ឆិកា ឆ្នាំ២០១៥ :

- ពិនិត្យ និងពិភាក្សាទៅលើអាណត្តិរបស់អភិបាលមិនប្រតិបត្តិតំណាងភាគហ៊ុនិកឯកជន និងអភិបាលឯករាជ្យជា សមាជិកក្រុមប្រឹក្សាភិបាលនៃ រ.ទ.ស.ភ. ដែលរបៀបវារៈនេះនឹងត្រូវលើកយកទៅពិនិត្យ និងអនុម័តនៅក្នុងកិច្ចប្រជុំ ក្រុមប្រឹក្សាភិបាលលើកក្រោយ។
- ពិនិត្យ និងពិភាក្សាទៅលើគម្រោងសាងសង់អគាររដ្ឋបាលថ្មី។
- ផ្តល់ការឯកភាពជាគោលការណ៍ក្នុងការទិញបំពង់ទំហំ១៦០០ម.ម និងសម្ភារតភ្ជាប់ដែលសល់ពីការអនុវត្តគម្រោង សាងសង់រោងចក្រប្រព្រឹត្តិកម្មទឹកស្អាតនិរោធ ជំហានទី១ ពីក្រុមហ៊ុន Moya Asia ។
- នៅក្នុងរបៀបវារៈផ្សេងៗនៃកិច្ចប្រជុំ ក្រុមប្រឹក្សាភិបាលបានពិនិត្យ-ពិភាក្សា និងផ្តល់ការឯកភាពជាគោលការណ៍ លើការកែសម្រួលវិធីសាស្ត្រនៃការគណនាថ្លៃទឹករបស់ រ.ទ.ស.ភ ។

### ង- ការបណ្តុះបណ្តាលអភិបាល

ក្នុងឆ្នាំ២០១៥ នេះ រដ្ឋាករទឹកស្វយ័តក្រុងភ្នំពេញ បានបញ្ជូនអភិបាល០១រូប ដើម្បីចុះទស្សនៈកិច្ចសិក្សា ស្តីពី ISO នៅ Sibu Water Board ប្រទេសម៉ាឡេស៊ី។

### ច- គណៈកម្មាធិការនានារបស់ក្រុមប្រឹក្សាភិបាល

#### ច.១-គណៈកម្មាធិការសវនកម្ម

##### ច.១.១-សមាសភាព

ល.រ	ឈ្មោះគណៈកម្មាធិការ	តំណែង	
		ក្នុង រ.ទ.ស.ភ.	ក្នុងគណៈកម្មាធិការ
១	លោក អោម សេងបូរ៉ា	សមាជិកក្រុមប្រឹក្សាភិបាល-អភិបាលឯករាជ្យ	ប្រធាន
២	ឯកឧត្តម នេត មុនី	មន្ត្រីត្រួតពិនិត្យរដ្ឋ	អនុប្រធាន
៣	លោកស្រី ងិន ចន្ទ្រា	សមាជិកក្រុមប្រឹក្សាភិបាល-តំណាងនិយោជិត	សមាជិក

##### ច.១.២-សកម្មភាពការងារ

ក្នុងឆ្នាំ២០១៥ នេះ គណៈកម្មាធិការសវនកម្ម ពុំមានសកម្មភាពការងារនោះទេ។

##### ច.១.៣-បញ្ហាប្រឈម

ក្នុងឆ្នាំ២០១៥ នេះ គណៈកម្មាធិការសវនកម្ម ពុំមានបញ្ហាប្រឈមនោះទេ។





# ផ្នែកទី៣:

## អភិបាលកិច្ចសាលាសិក្សា (ត)

### ច- គណៈកម្មាធិការនានារបស់ក្រុមប្រឹក្សាភិបាល (ត)

#### ច.២-គណៈកម្មាធិការគ្រប់គ្រងហានិភ័យ

##### ច.២.១-សមាសភាព

ល.រ	ឈ្មោះគណៈកម្មាធិការ	តំណែង	
		ក្នុង រ.ន.ស.ត.	ក្នុងគណៈកម្មាធិការ
១	ឯកឧត្តម ម៉ឺ វ៉ាន់	សមាជិកក្រុមប្រឹក្សាភិបាល (តំណាងក្រសួងសេដ្ឋកិច្ច និងហិរញ្ញវត្ថុ)	ប្រធាន
២	ឯកឧត្តម ស៊ីម ស៊ីថា	សមាជិកក្រុមប្រឹក្សាភិបាល (តំណាង រដ្ឋាករទឹកស្វយ័តក្រុងភ្នំពេញ)	អនុប្រធាន
៣	ឯកឧត្តម យូង ស្រែង	សមាជិកក្រុមប្រឹក្សាភិបាល (តំណាងសាលារាជធានីភ្នំពេញ)	សមាជិក
៤	លោក ឧកញ៉ា ចាង យុនហៀង	សមាជិកក្រុមប្រឹក្សាភិបាល (អភិបាលមិនប្រតិបត្តិ តំណាងភាគហ៊ុនិកឯកជន)	សមាជិក
៥	លោក ជូ ផល្លា	ប្រធានអង្គការពលទ្វកម្មនៃរដ្ឋាករទឹកស្វយ័តក្រុងភ្នំពេញ	សមាជិក

##### ច.២.២-សកម្មភាពការងារ

ក្នុងឆ្នាំ២០១៥ នេះ គណៈកម្មាធិការគ្រប់គ្រងហានិភ័យ ពុំមានសកម្មភាពការងារនោះទេ។

##### ច.២.៣-បញ្ហាប្រឈម

ក្នុងឆ្នាំ២០១៥ នេះ គណៈកម្មាធិការគ្រប់គ្រងហានិភ័យ ពុំមានបញ្ហាប្រឈមនោះទេ។

## ៤- បុគ្គលិកជាន់ខ្ពស់

### ក- សមាសភាពបុគ្គលិកជាន់ខ្ពស់

ល.រ	ឈ្មោះ	តំណែង
១	ឯកឧត្តម ស៊ីម ស៊ីថា	អគ្គនាយក រដ្ឋាករទឹកស្វយ័តក្រុងភ្នំពេញ
២	ឯកឧត្តម នេត មុនី	មន្ត្រីត្រួតពិនិត្យរដ្ឋ
៣	លោក រស់ គឹមលាង	អគ្គនាយករង រដ្ឋាករទឹកស្វយ័តក្រុងភ្នំពេញ
៤	លោក ឡុង ណារ៉ូ	អគ្គនាយករង រដ្ឋាករទឹកស្វយ័តក្រុងភ្នំពេញ
៥	លោក សំរិទ្ធ សុវិទ្យា	អគ្គនាយករង រដ្ឋាករទឹកស្វយ័តក្រុងភ្នំពេញ
៦	បណ្ឌិត ជា វិសុទ្ធ	អគ្គនាយករង រដ្ឋាករទឹកស្វយ័តក្រុងភ្នំពេញ
៧	លោក កែវ សុវណ្ណវិទ្ធ	អគ្គនាយករង រដ្ឋាករទឹកស្វយ័តក្រុងភ្នំពេញ
៨	លោក ចាន់ ពិសិដ្ឋ	អគ្គនាយករង រដ្ឋាករទឹកស្វយ័តក្រុងភ្នំពេញ
៩	លោកស្រី ងិន ចន្ទា	អគ្គនាយករង រដ្ឋាករទឹកស្វយ័តក្រុងភ្នំពេញ
១០	លោក ឡាច បដិណា	ទីប្រឹក្សាអគ្គនាយក រដ្ឋាករទឹកស្វយ័តក្រុងភ្នំពេញ
១១	លោក ស៊ីម ខេងលីន	ទីប្រឹក្សាអគ្គនាយក រដ្ឋាករទឹកស្វយ័តក្រុងភ្នំពេញ
១២	លោក ជា សតិកទ្ធ	ប្រធាននាយកដ្ឋាន ផែនការ និងគម្រោង
១៣	លោក ម៉ា ណារ៉ាវីន	ប្រធាននាយកដ្ឋាន ផលិតកម្ម និងផ្គត់ផ្គង់ទឹក
១៤	លោក ឱម អដ្ឋរស	ប្រធាននាយកដ្ឋាន អាជីវកម្ម
១៥	លោកស្រី រឿន ណារី	ប្រធាននាយកដ្ឋាន រដ្ឋបាល និងធនធានមនុស្ស
១៦	លោកស្រី សេង គាតារា	ប្រធានសវនកម្មផ្ទៃក្នុង

# បុគ្គលិកជាន់ខ្ពស់



**ឯកឧត្តម ស៊ីម ស៊ីថា**  
អគ្គនាយក

## អគ្គនាយក រដ្ឋាករទឹកស្វយ័តក្រុងភ្នំពេញ

ជនជាតិខ្មែរ សញ្ជាតិខ្មែរ ឯកឧត្តម កើតនៅថ្ងៃទី០៣ ខែសីហា ឆ្នាំ១៩៦១ និងបានទទួលជាវិស្វករ សំណង់ស៊ីវិល ឧស្សាហកម្ម នៅវិទ្យាស្ថានបច្ចេកវិទ្យាជាន់ខ្ពស់មិត្តភាពកម្ពុជា-សូវៀត (រាជធានីភ្នំពេញ ព្រះរាជាណាចក្រកម្ពុជា) ក្នុង ឆ្នាំ១៩៨៩។ ឯកឧត្តម ទទួលបានបរិញ្ញាបត្រជាន់ខ្ពស់គ្រប់គ្រងពាណិជ្ជកម្ម នៅសាកលវិទ្យាល័យគ្រប់គ្រង និងសេដ្ឋកិច្ច ខេត្តព្រះសីហនុ ព្រះរាជាណាចក្រកម្ពុជា ក្នុងឆ្នាំ២០០៧។ ក្នុងឆ្នាំ២០១៤ ឯកឧត្តម បានបញ្ចប់និក្ខេបបទ ថ្នាក់បណ្ឌិតដោយជោគជ័យ លើជំនាញគ្រប់គ្រងពាណិជ្ជកម្ម នៅសាកលវិទ្យាល័យ អាស៊ី អឺរ៉ុប រាជធានីភ្នំពេញ ព្រះរាជាណាចក្រកម្ពុជា។ ឯកឧត្តម ជាអនុប្រធានអង្គភាព រដ្ឋាករទឹកខេត្ត ព្រះសីហនុពីខែកុម្ភៈ ឆ្នាំ១៩៩៦ ដល់ខែ មិថុនា ឆ្នាំ២០០៣។ ចាប់ពីខែមិថុនា ឆ្នាំ២០០៣ ដល់ថ្ងៃទី០១ ខែកក្កដា ឆ្នាំ២០១២ ឯកឧត្តម មានតួនាទីជា ប្រធានអង្គភាពរដ្ឋាករទឹកខេត្តព្រះសីហនុ ចាប់ពីថ្ងៃទី០១ ខែកក្កដា ឆ្នាំ២០១២ **ឯកឧត្តម ស៊ីម ស៊ីថា** ជាអគ្គនាយក រ.ទ.ស.ភ. និងជាសមាជិកក្រុមប្រឹក្សាភិបាល នៃ រ.ទ.ស.ភ. អាណត្តិទី៥ ចាប់ពីថ្ងៃទី២៧ ខែកក្កដា ឆ្នាំ២០១២ រហូត មកដល់បច្ចុប្បន្ន។





**ឯកឧត្តម លេត មុន្នី**  
មន្ត្រីត្រួតពិនិត្យរដ្ឋ

### មន្ត្រីត្រួតពិនិត្យរដ្ឋ

ជនជាតិខ្មែរ សញ្ជាតិខ្មែរ ឯកឧត្តមកើតនៅថ្ងៃទី១៤ ខែសីហា ឆ្នាំ១៩៦៥ និងបានទទួលសញ្ញាបត្រ សាលាកម្រិតសិក្សាទី៣ ភាខ្មៅ ក្នុងឆ្នាំ១៩៨៤។ ឯកឧត្តមបានទទួលបរិញ្ញាបត្រសេដ្ឋកិច្ចពេញចក្រ នៅសាលាវិស្វកម្ម បច្ចេកទេសគមនាគមន៍ នៃប្រទេសអាស្ត្រាលីម៉ង់ ក្នុងឆ្នាំ១៩៨៨ និងបានទទួលអនុបណ្ឌិត សេដ្ឋកិច្ចហិរញ្ញវត្ថុ នៅសកលវិទ្យាល័យឡុងដុង (កម្ពុជានិងអង់គ្លេស) ក្នុងឆ្នាំ១៩៩៧។ **ឯកឧត្តម លេត មុន្នី** បានបម្រើការងារឲ្យក្រសួងសេដ្ឋកិច្ច និងហិរញ្ញវត្ថុ មានតួនាទីជាប្រធាននាយកដ្ឋានទ្រព្យសម្បត្តិរដ្ឋ និងជាមន្ត្រីត្រួតពិនិត្យរដ្ឋ នៅរដ្ឋាករទឹកស្វយ័តក្រុងភ្នំពេញ ពីឆ្នាំ២០០៦ រហូតដល់បច្ចុប្បន្ន។



**លោក សេ សីមនាង**  
អគ្គនាយករង

### អគ្គនាយករង រដ្ឋាករទឹកស្វយ័តក្រុងភ្នំពេញ

ជនជាតិខ្មែរ សញ្ជាតិខ្មែរ លោកកើតនៅថ្ងៃទី០១ ខែមករា ឆ្នាំ១៩៦២។ លោកបានទទួលបរិញ្ញាបត្រវិទ្យាសាស្ត្រសេដ្ឋកិច្ច នាឆ្នាំ១៩៩២ លើជំនាញវិទ្យាសាស្ត្រសេដ្ឋកិច្ច នៅវិទ្យាស្ថានវិទ្យាសាស្ត្រសេដ្ឋកិច្ច។ នាឆ្នាំ២០០៣ លោកបានទទួលអនុបណ្ឌិត លើជំនាញហិរញ្ញវត្ថុ ពីសកលវិទ្យាល័យឆាលស្តាននៃប្រទេសអូស្ត្រាលី (Chales Sturt University of Australia)។ លោកចូលបម្រើការងារនៅ រដ្ឋាករទឹកស្វយ័តក្រុងភ្នំពេញ ចាប់ពីឆ្នាំ១៩៨០ និងមានតួនាទីជាប្រធាននាយកដ្ឋានគណនេយ្យ និងហិរញ្ញវត្ថុ ពីថ្ងៃទី១៨ ខែកញ្ញា ឆ្នាំ១៩៩៧ រហូតដល់ចុងឆ្នាំ២០១១។ ចាប់ពីខែធ្នូ ឆ្នាំ២០១១ ដល់ថ្ងៃទី១២ ខែកញ្ញា ឆ្នាំ២០១៤ លោកមានតួនាទីជាអគ្គនាយករង រ.ទ.ស.ក. ទទួលបន្ទុកហិរញ្ញកិច្ច និងផ្សារមូលបត្រ។ ចាប់ពីថ្ងៃទី១២ ខែកញ្ញា ឆ្នាំ២០១៤ រហូតមកដល់បច្ចុប្បន្ន លោកជាអគ្គនាយករងទទួលបន្ទុកហិរញ្ញកិច្ច និងផ្សារមូលបត្រ និងទទួលខុសត្រូវបន្ថែមជា ប្រធាននាយកដ្ឋាន គណនេយ្យ និងហិរញ្ញវត្ថុ។



**លោក ខ្សុច នារ៉ុ**  
អគ្គនាយករង

### អគ្គនាយករង រដ្ឋាករទឹកស្វយ័តក្រុងភ្នំពេញ

ជនជាតិខ្មែរ សញ្ជាតិខ្មែរ កើតនៅថ្ងៃទី២៤ ខែកុម្ភៈ ឆ្នាំ១៩៦៦។ នាឆ្នាំ១៩៨៩ លោកបានទទួលសញ្ញាបត្រវិស្វកម្ម ជំនាញ Mechanical នៅសាលាវិស្វកម្ម សម្រាប់ Plant and Construction George Dimidroff នៃប្រទេសអាស្ត្រាលីម៉ង់។ នៅឆ្នាំ២០០៦ លោកបានទទួលអនុបណ្ឌិត ជំនាញគ្រប់គ្រងទូទៅ ពីសកលវិទ្យាល័យឆាលស្តាននៃប្រទេសអូស្ត្រាលី (Chales Sturt University of Australia) ។ លោកចូលបម្រើការងារនៅ រដ្ឋាករទឹកស្វយ័តក្រុងភ្នំពេញ ក្នុងឆ្នាំ១៩៩១ ជាអនុប្រធានពេញចក្រកុមិព្រែក។ ជាបន្តបន្ទាប់ លោកបានកាន់តំណែងជាប្រធានការិយាល័យសិក្សាគម្រោងជាប្រធាននាយកដ្ឋានបច្ចេកទេស និងគម្រោង និងនៅឆ្នាំ២០០២ លោកជាអគ្គនាយករងនៃ រ.ទ.ស.ក. ទទួលបន្ទុកនាយកដ្ឋានបច្ចេកទេសផែនការ និងនាយកដ្ឋានផលិតកម្ម និងផ្គត់ផ្គង់ទឹក។ ចាប់ពីឆ្នាំ២០១២ មកទល់បច្ចុប្បន្ន លោកអគ្គនាយករងនៃរដ្ឋាករទឹកស្វយ័តក្រុងភ្នំពេញ ទទួលបន្ទុកសាខាសេវាកម្ម ទឹកស្អាត និងអនាម័យ។



**លោក ស៊ីន្ទ សុវិធា**  
អគ្គនាយករង

### អគ្គនាយករង រដ្ឋាករទឹកស្វយ័តក្រុងភ្នំពេញ

ជនជាតិខ្មែរ សញ្ជាតិខ្មែរ កើតនៅថ្ងៃទី០៥ ខែមេសា ឆ្នាំ១៩៦៤។ លោកបានបញ្ចប់ការសិក្សា ថ្នាក់អនុបណ្ឌិត ជំនាញមេកានិចឧស្សាហកម្មធុនស្រាលនៃមហាវិទ្យាល័យម៉ាស៊ីន និងបរិក្ខារ ឧស្សាហកម្ម នៅទីក្រុងលេនីនក្រាត សហភាពសូវៀត នាឆ្នាំ១៩៩១។ បន្ទាប់មកទៀត លោកបានទទួលសញ្ញាបត្រអនុបណ្ឌិត លើជំនាញគ្រប់គ្រងទូទៅ ពីសកលវិទ្យាល័យឆាលស្តាតនៃប្រទេសអូស្ត្រាលី (Charles Sturt University of Australia) នាឆ្នាំ២០០៣។ លោកបានចូលបម្រើការនៅ រ.ទ.ស.ភ.នាឆ្នាំ១៩៩២ ហើយនៅឆ្នាំ២០០៣ លោកមានឋានៈជាប្រធាននាយកដ្ឋានផែនការ និងគម្រោង។ ចាប់ពីខែធ្នូ ឆ្នាំ២០១១ រហូតដល់បច្ចុប្បន្ន លោកជាអគ្គនាយករង រ.ទ.ស.ភ. ទទួលបន្ទុកការងារផែនការ និងវិនិយោគ ។



**បណ្ឌិត ជា វិសុទ្ធ**  
អគ្គនាយករង

### អគ្គនាយករង រដ្ឋាករទឹកស្វយ័តក្រុងភ្នំពេញ

ជនជាតិខ្មែរ សញ្ជាតិខ្មែរ កើតនៅថ្ងៃទី០៧ ខែធ្នូ ឆ្នាំ១៩៦០។ នាខែកក្កដា ១៩៨៤ លោកបានបញ្ចប់បរិញ្ញាបត្រនៅមហាវិទ្យាល័យភាសា Leipzig នៃប្រទេសអាល្លឺម៉ង់។ នាខែកុម្ភៈ ១៩៨៩ លោកបានទទួលសញ្ញាបត្រអនុបណ្ឌិត នៅមហាវិទ្យាល័យបច្ចេកវិទ្យា Dresden ប្រទេសអាល្លឺម៉ង់ លើមុខជំនាញវិស្វកម្មគ្រប់គ្រងទឹក (Water Management Engineering)។ លោកបានបញ្ចប់និក្ខេបបទថ្នាក់បណ្ឌិតដោយជោគជ័យ លើជំនាញអនាម័យ និងផ្គត់ផ្គង់ទឹកស្អាត នៅមហាវិទ្យាល័យ Dresden ប្រទេសអាល្លឺម៉ង់ នាខែមីនា ឆ្នាំ១៩៩៤។ លោកចូលបម្រើការនៅរដ្ឋាករទឹកស្វយ័តក្រុងភ្នំពេញ ក្នុងឆ្នាំ១៩៨៩។ នៅឆ្នាំ១៩៩៧ លោកមានតួនាទីជាជំនួយការអគ្គនាយក។ ចាប់ពីឆ្នាំ២០១២ រហូតមកទល់បច្ចុប្បន្ន លោកត្រូវបានតែងតាំងជាលេខាធិការសហគ្រាស របស់រដ្ឋាករទឹកស្វយ័តក្រុងភ្នំពេញ។



**លោក កែវ សុវណ្ណវិទ្ធ**  
អគ្គនាយករង

### អគ្គនាយករង រដ្ឋាករទឹកស្វយ័តក្រុងភ្នំពេញ

ជនជាតិខ្មែរ សញ្ជាតិខ្មែរ កើតនៅថ្ងៃទី០៧ មករា ១៩៦៩។ លោកបានទទួលបរិញ្ញាបត្រជាន់ខ្ពស់នាឆ្នាំ១៩៩៥ ជំនាញដោះស្រាយបញ្ហា និងការរីកចម្រើនរបស់ក្រុមហ៊ុន នៅសកលវិទ្យាល័យ ស្ថាបត្យកម្ម និងសំណង់ នៃអតីតសហភាពសូវៀត។ ចាប់ពីឆ្នាំ១៩៩៦ លោកជាមន្ត្រី នៃមន្ទីររៀបចំក្រុង និងសំណង់ រាជធានីភ្នំពេញ។ នាឆ្នាំ២០០០ មកទល់បច្ចុប្បន្ន លោក បានចូលបម្រើការនៅ រដ្ឋាករទឹកស្វយ័តក្រុងភ្នំពេញ មានតួនាទីជាអគ្គនាយករង រដ្ឋាករទឹកស្វយ័តក្រុងភ្នំពេញ ទទួលបន្ទុកការងារផលិតកម្ម និងផ្គត់ផ្គង់ទឹក ។





**លោក ចាន់ ពិសិដ្ឋ**  
អគ្គនាយករង

### អគ្គនាយករង រដ្ឋាករទឹកស្វយ័តក្រុងភ្នំពេញ

ជនជាតិខ្មែរ សញ្ជាតិខ្មែរ លោកកើតនៅថ្ងៃទី០៣ ខែកុម្ភៈ ឆ្នាំ១៩៧៦។លោកបានទទួលបរិញ្ញាបត្រ នាឆ្នាំ១៩៩៩ ជំនាញអក្សរសាស្ត្រ និងមនុស្សសាស្ត្រ នៅសាកលវិទ្យាល័យភូមិន្ទភ្នំពេញ។ បន្ទាប់មកទៀតលោកបានទទួលសញ្ញាបត្រអនុបណ្ឌិត លើជំនាញ គ្រប់គ្រងពាណិជ្ជកម្ម ពីសាកលវិទ្យាល័យពាណិជ្ជសាស្ត្រភ្នំពេញ នាឆ្នាំ២០០៥។ លោកបានចូលបម្រើការនៅ ក្រសួងឧស្សាហកម្ម រ៉ែ និងថាមពល នៅការិយាល័យកិច្ចការទឹក (នាយកដ្ឋានទឹកស្អាត) ពីឆ្នាំ២០០០ ដល់ឆ្នាំ២០០១។ ពីឆ្នាំ២០០៣ មកដល់ឆ្នាំ២០០៩ លោកជាអនុប្រធានការិយាល័យកិច្ចការទឹក ដល់ឆ្នាំ២០០៩ លោកទទួលបានការតែងតាំងជាប្រធានការិយាល័យកិច្ចការទឹក នៃនាយកដ្ឋានទឹកស្អាត។ ចាប់ពីថ្ងៃទី២១ ខែមីនា ឆ្នាំ២០១៤ រហូតមកដល់បច្ចុប្បន្ន លោកបានចូលបម្រើការនៅ រ.ទ.ស.ភ. ជាអគ្គនាយករងទទួលបន្ទុករដ្ឋបាល និងធនធានមនុស្ស។



**លោកស្រី ចិន ចម្រៀន**  
អគ្គនាយករង

### អគ្គនាយករង រដ្ឋាករទឹកស្វយ័តក្រុងភ្នំពេញ

ជនជាតិខ្មែរ សញ្ជាតិខ្មែរ កើតនៅថ្ងៃទី០១ ខែឧសភា ឆ្នាំ១៩៦០។ នាឆ្នាំ២០០៧ លោកស្រីបានទទួលបរិញ្ញាបត្រជាន់ខ្ពស់ ជំនាញរដ្ឋបាលសាធារណៈ នៅសាកលវិទ្យាល័យចំរើនពហុបច្ចេកវិទ្យា។ ពីឆ្នាំ១៩៧៩ ដល់ឆ្នាំ១៩៩៣ លោកស្រីបម្រើការងារនៅមន្ទីរពាណិជ្ជកម្មរាជធានី ឋានៈជាប្រធានអគារស្បៀង។ លោកស្រីបានចូលបម្រើការនៅ រដ្ឋាករទឹកស្វយ័តក្រុងភ្នំពេញ នៅឆ្នាំ១៩៩៣។ ជាបន្តបន្ទាប់លោកស្រីបានកាន់តំណែងជា ប្រធានការិយាល័យហិរញ្ញវត្ថុ និងជាអនុប្រធាននាយកដ្ឋានអាជីវកម្ម។ ឆ្នាំ២០១២ លោកស្រី ត្រូវបានតែងតាំងជាប្រធាននាយកដ្ឋានអាជីវកម្ម។ ចាប់ពីថ្ងៃទី១១ ខែវិច្ឆិកា ឆ្នាំ២០១៤ មកដល់បច្ចុប្បន្ន លោកស្រី ត្រូវបានតែងតាំងជាអគ្គនាយករងទទួលបន្ទុកការងារអាជីវកម្ម។



**លោក ឡាច មង្គលា**  
ទីប្រឹក្សាអគ្គនាយក

### ទីប្រឹក្សាអគ្គនាយក រដ្ឋាករទឹកស្វយ័តក្រុងភ្នំពេញ

ជនជាតិខ្មែរ សញ្ជាតិខ្មែរ លោកកើតនៅថ្ងៃទី២៩ ខែសីហា ឆ្នាំ១៩៥៤ និងបានទទួលសញ្ញាបត្រមធ្យមសិក្សាភាគII នៅវិទ្យាល័យព្រះមុនីវង្ស ក្រុងបាត់ដំបង ឆ្នាំ១៩៧៤។ ចាប់ពីឆ្នាំ១៩៨០ ដល់ឆ្នាំ១៩៨១ លោកជាគណនេយ្យករ ក្រុមហ៊ុនឧស្សាហកម្ម មន្ទីរពាណិជ្ជកម្មរដ្ឋធានីភ្នំពេញ ពីឆ្នាំ១៩៨៣ ដល់ឆ្នាំ១៩៨៩ លោកជាប្រធានការិយាល័យគណនេយ្យ ក្រុមហ៊ុនសណ្ឋាគារ និងភោជនីយដ្ឋានមន្ទីរពាណិជ្ជកម្មរដ្ឋធានីភ្នំពេញ។ ចាប់ពីឆ្នាំ១៩៩០ ដល់ឆ្នាំ១៩៩៣ លោកជាអនុប្រធានការិយាល័យគណនេយ្យ នៃមន្ទីរពាណិជ្ជកម្ម រាជធានីភ្នំពេញ ពីឆ្នាំ១៩៩៤ ដល់ឆ្នាំ១៩៩៧ ជាប្រធានការិយាល័យគណនេយ្យ នៃ រ.ទ.ស.ភ. ពីឆ្នាំ ១៩៩៧ ដល់ថ្ងៃទី១០ ខែកញ្ញា ឆ្នាំ២០១៣ លោកជាអនុប្រធាននាយកដ្ឋាន គណនេយ្យ និងហិរញ្ញវត្ថុ រ.ទ.ស.ភ. ចាប់ពីថ្ងៃទី១០ ខែកញ្ញា ឆ្នាំ២០១៣ រហូតដល់ថ្ងៃទី ២៧ ខែសីហា ឆ្នាំ២០១៤ លោកជាប្រធាននាយកដ្ឋានគណនេយ្យ និងហិរញ្ញវត្ថុ រ.ទ.ស.ភ.។ លោកជា ទីប្រឹក្សាអគ្គនាយក រ.ទ.ស.ភ. ទទួលបន្ទុកជំនួយការលើការងារ គណនេយ្យ និងហិរញ្ញវត្ថុ ចាប់ពីថ្ងៃទី១១ ខែកញ្ញា ឆ្នាំ២០១៤ រហូតដល់បច្ចុប្បន្ន។

## ទីប្រឹក្សាអគ្គនាយក រដ្ឋាករទឹកស្វយ័តក្រុងភ្នំពេញ



**លោក ស៊ីម ខេងឋិន**  
ទីប្រឹក្សាអគ្គនាយក

ជនជាតិខ្មែរ សញ្ជាតិខ្មែរ លោកកើតនៅថ្ងៃទី០៧ ខែកញ្ញា ឆ្នាំ១៩៤៧ និងបានទទួលបរិញ្ញាបត្រផ្នែកគណិតវិទ្យា នៅសកលវិទ្យាល័យភូមិន្ទភ្នំពេញ ក្នុងឆ្នាំ១៩៧៥។ លោកបានបម្រើការងារឲ្យ រដ្ឋាករទឹកស្វយ័តក្រុងភ្នំពេញ មានតួនាទីជាប្រធាននាយកដ្ឋាន អាជីវកម្ម ចាប់ពីឆ្នាំ១៩៩៧ រហូតដល់ថ្ងៃទី២១ ខែសីហា ឆ្នាំ២០១២។ លោកជាទីប្រឹក្សាអគ្គនាយក រដ្ឋាករទឹកស្វយ័តក្រុងភ្នំពេញ ទទួលបន្ទុកជំនួយការលើការងារអាជីវកម្ម ចាប់ពីថ្ងៃទី១០ ខែកញ្ញា ឆ្នាំ២០១២ រហូតមកដល់បច្ចុប្បន្ន។

## ប្រធាននាយកដ្ឋានផែនការ និងគម្រោង



**លោក ជា សតិកន្ទ**  
ប្រធាននាយកដ្ឋាន

ជនជាតិខ្មែរ សញ្ជាតិខ្មែរ លោកកើតនៅថ្ងៃទី០២ ខែកុម្ភៈ ឆ្នាំ១៩៦៥ និងបានទទួលសញ្ញាបត្រថ្នាក់ឧត្តមសិក្សា នៅសហភាពសូវៀត ក្នុងឆ្នាំ១៩៩១។ លោកបានបម្រើការងារឲ្យ រ.ទ.ស.ភ. មានតួនាទីជាអ្នកសិក្សា និងគូសប្លង់បំពង់ចាស់នៃប្រព័ន្ធបណ្តាញ ក្នុងរាជធានីភ្នំពេញ។ ពីឆ្នាំ១៩៩៣ ដល់ឆ្នាំ១៩៩៦ លោកទទួលខុសត្រូវដាក់បំពង់ចែកចាយ និងបំពង់មេនាំទឹក ក្នុងរាជធានីភ្នំពេញ។ ពីឆ្នាំ១៩៩៦ ដល់ឆ្នាំ២០០០ លោកជា សមាជិកអង្គភាពលទ្ធកម្ម។ ពីឆ្នាំ២០០០ ដល់ឆ្នាំ២០០៣ លោកជាអ្នកត្រួតពិនិត្យការងារដាក់បំពង់មេនាំទឹក ក្នុងរាជធានីភ្នំពេញ។ ពីឆ្នាំ២០០៣ ដល់ឆ្នាំ២០០៦ លោកមានតួនាទី ជាប្រធានការិយាល័យ បណ្តាញមេ។ ពីឆ្នាំ២០០៦ ដល់ឆ្នាំ២០១៣ លោកជាអនុប្រធាននាយកដ្ឋានផែនការ និង បច្ចេកទេស។ ចាប់ពីថ្ងៃទី១០ ខែកញ្ញា ឆ្នាំ២០១៣ រហូតមកដល់បច្ចុប្បន្ន លោកទទួលបានការតែងតាំងជាប្រធាននាយកដ្ឋានផែនការ និងគម្រោង។

## ប្រធាននាយកដ្ឋានផលិតកម្ម និងផ្គត់ផ្គង់ទឹក



**លោក ម៉ា ណូរ៉ានីន**  
ប្រធាននាយកដ្ឋាន

ជនជាតិខ្មែរ សញ្ជាតិខ្មែរ កើតនៅថ្ងៃទី១៥ ខែមិថុនា ឆ្នាំ១៩៧៣។ នៅឆ្នាំ១៩៩៦ លោកបានបញ្ចប់ការសិក្សា ថ្នាក់បរិញ្ញាបត្រ លើជំនាញផ្នែកវិសោធន៍នៅវិទ្យាស្ថានបច្ចេកវិទ្យាកម្ពុជា។ បន្ទាប់មក នៅឆ្នាំ២០០៨ លោកទទួលសញ្ញាបត្រថ្នាក់អនុបណ្ឌិត ជំនាញ Socio-Environmental Engineering នៅប្រទេសជប៉ុន។ លោកចូលបម្រើការនៅ រ.ទ.ស.ភ. នៅឆ្នាំ១៩៩៧ និងទទួលបានការតែងតាំងជាប្រធានការិយាល័យសិក្សាគម្រោង នាឆ្នាំ២០០៣។ នៅឆ្នាំ២០០៨ បានទទួលការតែងតាំងជាអនុប្រធាននាយកដ្ឋានផលិតកម្ម និងផ្គត់ផ្គង់ទឹក ហើយចាប់ពីឆ្នាំ២០១២ រហូតដល់បច្ចុប្បន្នជាប្រធាននាយកដ្ឋានផលិតកម្ម និងផ្គត់ផ្គង់ទឹក។





**លោក អ៊ឹង សេង**  
ប្រធាននាយកដ្ឋាន

### **ប្រធាននាយកដ្ឋាន អាជីវកម្ម**

ជនជាតិខ្មែរ សញ្ជាតិខ្មែរ កើតនៅថ្ងៃទី០១ខែធ្នូ ឆ្នាំ១៩៦១។ នាឆ្នាំ១៩៨៥ លោកបានទទួលសញ្ញាបត្រកម្មករជំនាញ នៅសាលាបណ្តុះបណ្តាលវិជ្ជាជីវៈប្រទេសសហភាពសង្គមនិយមសូវៀត។ ឆ្នាំ១៩៨៧ លោកបានទទួលសញ្ញាបត្រទូតិយភូមិ នៅវិទ្យាល័យបាក់ទូកបំពេញវិជ្ជាក្រៅម៉ោងធ្វើការ។ ឆ្នាំ១៩៩៣ លោកបានទទួលបរិញ្ញាបត្រជាន់ខ្ពស់ផ្នែកផ្គត់ផ្គង់ទឹក និងប្រព័ន្ធកាកសំណល់ នៅវិទ្យាស្ថានស្ថាបត្យកម្ម និងកាកសំណល់ប្រទេសសហភាពសង្គមនិយមសូវៀត។ លោកបានបម្រើការងារឲ្យ រ.ទ.ស.ភ. ជាបុគ្គលិកតបណ្តាញចូលផ្ទះ នៅឆ្នាំ១៩៨០ ដល់ឆ្នាំ១៩៨២។ ឆ្នាំ១៩៨៥ លោកជាបុគ្គលិកជួសជុល នៅរោងជាងយន្តសាស្ត្រ។ ឆ្នាំ១៩៨៧ លោកជាបុគ្គលិក នៅការិយាល័យផែនការ និងបច្ចេកទេស។ ឆ្នាំ១៩៩៣ លោកជាមន្ត្រីបច្ចេកទេស នៅការិយាល័យបណ្តាញចូលផ្ទះ។ ឆ្នាំ១៩៩៧ លោកជាអនុប្រធានការិយាល័យបណ្តាញចូលផ្ទះ។ លោកត្រូវបានតែងតាំងជាប្រធាននាយកដ្ឋានអាជីវកម្មចាប់ពីថ្ងៃទី១១ ខែវិច្ឆិកា ឆ្នាំ២០១៤ មកដល់បច្ចុប្បន្ន។



**លោកស្រី អៀន ណារី**  
ប្រធាននាយកដ្ឋាន

### **ប្រធាននាយកដ្ឋាន រដ្ឋបាល និងធនធានមនុស្ស**

ជនជាតិខ្មែរ សញ្ជាតិខ្មែរ កើតនៅថ្ងៃទី០៧ ខែឧសភា ឆ្នាំ១៩៦៧។ លោកស្រីបានបញ្ចប់ថ្នាក់បរិញ្ញាបត្រ នាឆ្នាំ២០០៤ ជំនាញផ្នែកគ្រប់គ្រងទូទៅ នៅសាកលវិទ្យាល័យហៀលប្រាយ។ នៅឆ្នាំ២០១១ លោកស្រីបានទទួលសញ្ញាបត្រថ្នាក់អនុបណ្ឌិត ផ្នែកច្បាប់នៅសាកលវិទ្យាល័យឯកទេសនៃកម្ពុជា។ នាឆ្នាំ១៩៨៦ លោកស្រីជាបុគ្គលិកមន្ត្រីផែនការក្រុងភ្នំពេញ។ លោកស្រីចូលបម្រើការនៅ រដ្ឋាករទឹកស្វយ័តក្រុងភ្នំពេញ ចាប់ពីឆ្នាំ ១៩៩១ មានតួនាទីជាអនុប្រធានការិយាល័យធនធានមនុស្ស នៅឆ្នាំ១៩៩៧ និងជាប្រធានការិយាល័យធនធានមនុស្ស នៅឆ្នាំ២០០៣។ ចាប់ពីឆ្នាំ២០០៨ រហូតមកដល់បច្ចុប្បន្ន លោកស្រីទទួលបានការតែងតាំងជាប្រធាននាយកដ្ឋានរដ្ឋបាល និងធនធានមនុស្ស។



**លោកស្រី សេង សាការា**  
ប្រធានសវនកម្មផ្ទៃក្នុង

### **ប្រធានសវនកម្មផ្ទៃក្នុង**

ជនជាតិខ្មែរ សញ្ជាតិខ្មែរ កើតនៅថ្ងៃទី០៥ ខែកុម្ភៈ ឆ្នាំ១៩៦៦។ លោកស្រីបានទទួលសញ្ញាបត្រមធ្យមសិក្សាភូមិភាគ នៅសាលាភ្នំជួនពេញ នាឆ្នាំ១៩៨៦។ នៅឆ្នាំ២០០៤ លោកស្រី បានទទួលសញ្ញាបត្រគណនេយ្យ នៅវិទ្យាស្ថានវ៉ានដា។ នាឆ្នាំ១៩៨៧ ដល់ឆ្នាំ១៩៩៣ លោកស្រីជាបុគ្គលិក ក្រុមហ៊ុនសណ្ឋាគារ និងភោជនីយដ្ឋាន នៃមន្ទីរពាណិជ្ជកម្មរាជធានីភ្នំពេញ ទទួលបន្ទុកគ្រប់គ្រងចំណូល-ចំណាយ។ នាឆ្នាំ១៩៩៣ លោកស្រីបានចូលមប្រើការងារនៅ រ.ទ.ស.ភ. ទទួលបន្ទុកគ្រប់គ្រងវិក្កយបត្រថ្លៃទឹក។ នាឆ្នាំ១៩៩៧ លោកស្រី មានតួនាទីជាប្រធានផ្នែកគណនេយ្យ ទទួលបន្ទុកគ្រប់គ្រងចុះបញ្ជីការ និងគ្រប់គ្រងសន្និធិស្តុកសម្ភារ។ នាឆ្នាំ២០១២ លោកស្រី ជាអនុប្រធានការិយាល័យគណនេយ្យ។ ចាប់ពីថ្ងៃ ទី២៧ ខែកុម្ភៈ ឆ្នាំ២០១៥ រហូតដល់បច្ចុប្បន្ន លោកស្រីទទួលបានការតែងតាំងជាប្រធាន សវនកម្មផ្ទៃក្នុងនៃ រ.ទ.ស.ភ.។

# ផ្នែកទី៣:

## អភិបាលកិច្ចសាជីវកម្ម (ត)

### ៤- បុគ្គលិកជាន់ខ្ពស់

#### ខ- តួនាទី ភារកិច្ច និងការទទួលខុសត្រូវរបស់បុគ្គលិកជាន់ខ្ពស់

##### ឯកឧត្តម ស៊ឹម ស៊ីថា (អគ្គនាយក)

- រៀបចំការប្រជុំក្រុមប្រឹក្សាភិបាល និងទទួលខុសត្រូវលេខាធិការកិច្ច
- ទទួលបន្ទុកអនុវត្តសេចក្តីសម្រេចរបស់ក្រុមប្រឹក្សាភិបាល ហើយធ្វើឲ្យសម្រេចនូវគោលនយោបាយ ដែលកំណត់ដោយក្រុមប្រឹក្សាភិបាល
- រៀបចំគម្រោងការងារសហគ្រាស ហើយដាក់ជូនក្រុមប្រឹក្សាភិបាលអនុម័ត
- រៀបចំរបាយការណ៍ប្រចាំត្រីមាស ឆ្នាំ អំពីសកម្មភាព ធ្វើតុល្យការហិរញ្ញវត្ថុ ប្រចាំត្រីមាស ឆ្នាំ និងដាក់ជូនក្រុមប្រឹក្សាភិបាលអនុម័ត
- ប្រើប្រាស់ និងចាត់ចែងនិយោជិត រ.ទ.ស.ភ. ក្នុងកម្រិតក្របខ័ណ្ឌ ដែលបានកំណត់ដោយក្រុមប្រឹក្សាភិបាល និងស្របតាមបទប្បញ្ញត្តិ ដែលមានចែងក្នុងលក្ខន្តិកៈបុគ្គលិកនៃ រ.ទ.ស.ភ.
- ជ្រើសរើសតែងតាំង ដកហូតមុខងារ ឬបណ្តេញចោលនូវបុគ្គលិក និងអនុវត្តសិទ្ធិអំណាចតាមឋានានុក្រមរៀបចំកិច្ចសន្យា និងចុះហត្ថលេខាលើសន្ធិសញ្ញាស្របតាម សេចក្តីសម្រេចរបស់ក្រុមប្រឹក្សាភិបាល
- មានសិទ្ធិផ្តល់អំណាច និងសិទ្ធិចុះហត្ថលេខារបស់ខ្លួនទៅឲ្យនាយកមួយរូប ឬច្រើនរូប ឬទៅឲ្យភ្នាក់ងារដទៃណាមួយដែលខ្លួនជ្រើសរើស
- ជាមួយ អគ្គនាយក មានមុខងារដឹកនាំ និងគ្រប់គ្រងរាល់ការងារចាំបាច់ទាំងអស់សម្រាប់ធានាដំណើរការជាប្រក្រតីរបស់ រដ្ឋាករទឹកស្វយ័តក្រុងភ្នំពេញ។

##### ឯកឧត្តម នេត មន្តី (មន្ត្រីត្រួតពិនិត្យរដ្ឋ)

- ត្រួតពិនិត្យលើ រ.ទ.ស.ភ. ជាពិសេសលើទិដ្ឋភាពហិរញ្ញវត្ថុ
- បំពេញភារកិច្ចរបស់ រ.ទ.ស.ភ. ដែលមានចែងក្នុងច្បាប់ និងបទបញ្ជាទាំងឡាយជាធរមាន
- អនុវត្តសេចក្តីសម្រេចរបស់ក្រុមប្រឹក្សាភិបាល
- តាមដានការប្រព្រឹត្តទៅ និងការអភិវឌ្ឍន៍របស់ រ.ទ.ស.ភ.

##### លោក រស់ គឹមលាង (អគ្គនាយករង)

- ទទួលបន្ទុកហិរញ្ញកិច្ច និងទីផ្សារមូលបត្រ និងជាប្រធាននាយកដ្ឋានគណនេយ្យ និងហិរញ្ញវត្ថុ
- ជាជំនួយការអគ្គនាយក ក្នុងការដឹកនាំ និងគ្រប់គ្រងនាយកដ្ឋានគណនេយ្យ និងហិរញ្ញវត្ថុ និងជាជំនួយការអគ្គនាយកលើកិច្ចការផ្សារមូលបត្រ កិច្ចការអាជីវកម្ម កិច្ចការផែនការអាជីវកម្ម-វិនិយោគប្រចាំឆ្នាំ និងការងារសវនកម្មផ្ទៃក្នុង។

##### លោក ឡុង ណារ៉ូ (អគ្គនាយករង)

- ទទួលបន្ទុកសាខា សេវាកម្មទឹកស្អាត និងអនាម័យ
- ជាជំនួយការអគ្គនាយក ក្នុងការដឹកនាំ និងគ្រប់គ្រង សាខាសេវាកម្មទឹកស្អាត និងអនាម័យ ព្រមទាំងធ្វើការទាក់ទង ស្វែងរកទីផ្សារការងារសេវាផ្គត់ផ្គង់ទឹកស្អាត និងអនាម័យ ក្នុង និងក្រៅប្រទេស។





ខ- តួនាទី ភារកិច្ច និងការទទួលខុសត្រូវរបស់បុគ្គលិកជាន់ខ្ពស់ (ត)

លោក សំរិទ្ធ សុវិទ្យា (អគ្គនាយករង)

- ទទួលបន្ទុកផែនការនិងវិនិយោគ
- ជាជំនួយការអគ្គនាយកក្នុងការដឹកនាំ និងគ្រប់គ្រងនាយកដ្ឋានផែនការ និងគម្រោង និងជាជំនួយការអគ្គនាយកលើកិច្ចការធ្វើផែនការវិនិយោគប្រចាំឆ្នាំ ការងារបច្ចេកទេស ព្រមទាំងការងារសហប្រតិបត្តិការជាមួយអ្នកផ្តល់ជំនួយ និងហិរញ្ញប្បទាន។

បណ្ឌិត ជា សុទ្ធ (អគ្គនាយករង)

- ទទួលបន្ទុកលេខាធិការសហគ្រាស
- ជាជំនួយការអគ្គនាយក ក្នុងការដឹកនាំ និងគ្រប់គ្រងលេខាធិការដ្ឋាន។

លោក កែវ សុវណ្ណវិទ្ធ (អគ្គនាយករង)

- ទទួលបន្ទុកផលិតកម្ម និងផ្គត់ផ្គង់ទឹក
- ជាជំនួយការអគ្គនាយក ក្នុងការដឹកនាំ និងគ្រប់គ្រងនាយកដ្ឋានផលិតកម្មនិងផ្គត់ផ្គង់ទឹក ព្រមទាំងតាមដាន និងធ្វើការវិភាគលក្ខណៈសេដ្ឋកិច្ច នៃការងារផលិតកម្ម និងថែទាំប្រព័ន្ធចែកចាយទឹក រួមទាំងការងារកាត់បន្ថយទឹកបាត់បង់។

លោក ចាន់ ពិសិដ្ឋ (អគ្គនាយករង)

- ទទួលបន្ទុករដ្ឋបាល និងធនធានមនុស្ស
- ជាជំនួយការអគ្គនាយក ក្នុងការដឹកនាំ និងគ្រប់គ្រងនាយកដ្ឋានរដ្ឋបាល និងធនធានមនុស្ស។

លោកស្រី ឆិន ចន្រ្ទា (អគ្គនាយករង)

- ទទួលបន្ទុកការងារអាជីវកម្ម
- ជាជំនួយការអគ្គនាយក ក្នុងការដឹកនាំ និងគ្រប់គ្រងនាយកដ្ឋានអាជីវកម្ម

លោក ឡាច បដ្ឋណា (ទីប្រឹក្សាអគ្គនាយក)

- ទទួលបន្ទុកលើការងារ គណនេយ្យ និងហិរញ្ញវត្ថុ

លោក ស៊ឹម ខេងលីន (ទីប្រឹក្សាអគ្គនាយក)

- ទទួលបន្ទុកលើការងារ អាជីវកម្ម

លោក ជា សតិកិច្ច (ប្រធាននាយកដ្ឋាន ផែនការ និងគម្រោង)

- ជាសេនាធិការជូនអគ្គនាយក ក្នុងការដឹកនាំ និងគ្រប់គ្រងដោយផ្ទាល់លើ នាយកដ្ឋានផែនការ និងគម្រោង

លោក ម៉ា ណារ៉ានី (ប្រធាននាយកដ្ឋាន ផលិតកម្ម និងផ្គត់ផ្គង់ទឹក)

- ជាសេនាធិការជូនអគ្គនាយក ក្នុងការដឹកនាំ និងគ្រប់គ្រងដោយផ្ទាល់លើ នាយកដ្ឋានផលិតកម្ម និងផ្គត់ផ្គង់ទឹក

លោក ឱម អដ្ឋរស (ប្រធាននាយកដ្ឋាន អាជីវកម្ម)

- ជាសេនាធិការជូនអគ្គនាយក ក្នុងការដឹកនាំ និងគ្រប់គ្រងដោយផ្ទាល់លើ នាយកដ្ឋានអាជីវកម្ម

លោកស្រី រឿន ណារី (ប្រធាននាយកដ្ឋាន រដ្ឋបាល និងធនធានមនុស្ស)

- ជាសេនាធិការជូនអគ្គនាយក ក្នុងការដឹកនាំ និងគ្រប់គ្រងដោយផ្ទាល់លើ នាយករដ្ឋបាល និងធនធានមនុស្ស

លោក គឹម អេង ឡាយលួង (ប្រធានសវនកម្មផ្ទៃក្នុង)

- ជាសេនាធិការជូនអគ្គនាយក ក្នុងការដឹកនាំ និងគ្រប់គ្រងដោយផ្ទាល់លើ សវនកម្មផ្ទៃក្នុង

# ផ្នែកទី៣:

## អភិបាលកិច្ចសាជីវកម្ម (ត)

### គ- ការបណ្តុះបណ្តាលបន្តសម្រាប់បុគ្គលិកជាន់ខ្ពស់

ក្នុងឆ្នាំ២០១៥ នេះ រដ្ឋាករទឹកស្វយ័តក្រុងភ្នំពេញ ពុំមានការបណ្តុះបណ្តាលបន្តសម្រាប់បុគ្គលិកជាន់ខ្ពស់នោះទេ។

### ៥- ការជាប់ពាក់ព័ន្ធរបស់អភិបាល និងបុគ្គលិកជាន់ខ្ពស់ក្នុងដំណើរការផ្លូវច្បាប់

#### ក- បណ្តឹងពាក់ព័ន្ធនឹងក្បួនធនធ្វើឡើងចំពោះក្រុមហ៊ុន ដែលបុគ្គលិកជាន់ខ្ពស់ ឬអភិបាល

របស់ រ.ទ.ស.ភ. ធ្លាប់ជាអភិបាល បុគ្គលិកជាន់ខ្ពស់ ឬជាកម្មសិទ្ធិករ

គិតត្រឹមថ្ងៃទី៣១ ខែធ្នូ ឆ្នាំ២០១៥ រ.ទ.ស.ភ. មិនមានអភិបាល ឬបុគ្គលិកជាន់ខ្ពស់ណាម្នាក់ ធ្លាប់មានការពាក់ព័ន្ធនឹងបណ្តឹងក្បួនធនធ្វើឡើងចំពោះក្រុមហ៊ុនដែលអភិបាល ឬបុគ្គលិកជាន់ខ្ពស់របស់ រ.ទ.ស.ភ. ធ្លាប់ជាអភិបាល ឬជាសហកម្មសិទ្ធិករនោះទេ។

#### ខ- ការផ្តន្ទាទោសពីបទឧក្រិដ្ឋ ឬកំពុងស្ថិតនៅក្នុងនីតិវិធីតុលាការចំពោះអភិបាល ឬបុគ្គលិកជាន់ខ្ពស់

គិតត្រឹមថ្ងៃទី៣១ ខែធ្នូ ឆ្នាំ២០១៥ រ.ទ.ស.ភ. មិនមានអភិបាល ឬបុគ្គលិកជាន់ខ្ពស់ណាម្នាក់ ធ្លាប់ត្រូវបានផ្តន្ទាទោសពីបទឧក្រិដ្ឋ ឬកំពុងស្ថិតនៅក្នុងនីតិវិធីតុលាការនោះទេ។

#### គ- ការសម្រេចជាស្ថាពរ ឬជាបណ្តោះអាសន្នរបស់តុលាការមានសមត្ថកិច្ច ចំពោះអភិបាល

ឬបុគ្គលិកជាន់ខ្ពស់ ដោយហាមឃាត់មិនឲ្យចូលរួម ឬដោយរារាំង ឬដោយព្យួរ ឬដោយដាក់កំហិត

ទៅលើអភិបាល ឬបុគ្គលិកជាន់ខ្ពស់នោះនៅក្នុងសកម្មភាពមូលបត្រ ឬសកម្មភាពធុរកិច្ចណាមួយ

គិតត្រឹមថ្ងៃទី៣១ ខែធ្នូ ឆ្នាំ២០១៥ រ.ទ.ស.ភ. មិនមានអភិបាល ឬបុគ្គលិកជាន់ខ្ពស់ណាម្នាក់ ទទួលបានការសម្រេចជាស្ថាពរ ឬជាបណ្តោះអាសន្នរបស់តុលាការមានសមត្ថកិច្ច ដោយហាមឃាត់មិនឲ្យចូលរួម ឬដោយរារាំង ឬដោយព្យួរ ឬដោយដាក់កំហិតទៅលើអភិបាល ឬបុគ្គលិកជាន់ខ្ពស់នោះនៅក្នុងសកម្មភាពមូលបត្រ ឬសកម្មភាពធុរកិច្ចណាមួយនោះទេ។

#### ឃ- ការសម្រេចរបស់គណៈកម្មការមូលបត្រកម្ពុជា ឬគណៈកម្មការមូលបត្របរទេស ឬនិយ័តករនៃ

វិស័យផ្សេងទៀត ដោយហាមឃាត់មិនឲ្យចូលរួម ឬដោយរារាំង ឬដោយព្យួរ ឬដោយដាក់កំហិត

ទៅលើអភិបាល ឬបុគ្គលិកជាន់ខ្ពស់ នៅក្នុងសកម្មភាពមូលបត្រ ឬសកម្មភាពធុរកិច្ចណាមួយ

គិតត្រឹមថ្ងៃទី៣១ ខែធ្នូ ឆ្នាំ២០១៥ រ.ទ.ស.ភ. មិនមានអភិបាល ឬបុគ្គលិកជាន់ខ្ពស់ណាម្នាក់ ទទួលបានការសម្រេចពីគណៈកម្មការមូលបត្រកម្ពុជា ឬគណៈកម្មការមូលបត្របរទេស ឬនិយ័តករនៃវិស័យផ្សេងទៀត ដោយហាមឃាត់មិនឲ្យចូលរួម ឬដោយរារាំង ឬដោយព្យួរ ឬដោយដាក់កំហិតទៅលើសកម្មភាពមូលបត្រ ឬសកម្មភាពធុរកិច្ចណាមួយនោះទេ។





# ផ្នែកទី៣:

## អភិបាលកិច្ចសាលាសិវិកម្ម (ត)

### ៦- លាភការ ឬប្រាក់បំណាច់របស់អភិបាល និងបុគ្គលិកជាន់ខ្ពស់

ក- ឈ្មោះ តំណែងអភិបាល និងបុគ្គលិកជាន់ខ្ពស់ និងប្រាក់បំណាច់ ឬលាភការដែលទទួលបាន

ល.រ	ឈ្មោះអភិបាល និងបុគ្គលិកជាន់ខ្ពស់	មុខដំណែងក្នុង រ.ទ.ស.ក.	ប្រាក់បៀវត្សរ៍ និងប្រាក់បំណាច់ មធ្យមប្រចាំខែ ឆ្នាំ២០១៥ (ពាន់រៀល)	ចំនួនសរុប ប្រាក់បៀវត្សរ៍ និងប្រាក់បំណាច់មិនបូក បញ្ចូលប្រាក់សោធនវិវត្តន៍ (ពាន់រៀល)
១	ឯកឧត្តម ស៊ីម ស៊ីថា	អគ្គនាយក	២៥.១៤៧	៣០១.៧៤៤
២	លោក រស់ គឹមលាង	អគ្គនាយករង	១៣.៩២៥	១៦៧.១០២
៣	លោក ឡុង ណារ៉ូ	អគ្គនាយករង	១៣.៦២៨	១៦៣.៥៣៧
៤	លោក សំរិទ្ធ សុវិទ្យា	អគ្គនាយករង	១៣.៧៧៧	១៦៥.៣១៩
៥	បណ្ឌិត ជាវិសុទ្ធ	អគ្គនាយករង	១៣.៥១០	១៦២.១២៥
៦	លោក កែវ សុវណ្ណវិទ្ធ	អគ្គនាយករង	១១.៧៩៤	១៤១.៥២៨
៧	លោក ចាន់ ពិសិដ្ឋ	អគ្គនាយករង	១១.២១១	១៣៤.៧០៧
៨	លោកស្រី ឆិន ចន្រ្ទា	អគ្គនាយករង	២២.០៣១	២៦៤.៣៦៨
៩	លោក ឡាច បដ្ឋណា	ទីប្រឹក្សាអគ្គនាយក	៤.៨០៣	៥៧.៦៤០
១០	លោក ស៊ីម ខេងលីន	ទីប្រឹក្សាអគ្គនាយក	៤.២៥០	៥១.០០០
១១	លោក ជា សតិកទូ	ប្រធាននាយកដ្ឋានផែនការ និងគម្រោង	៩.៩៤៣	១១៩.៣១០
១២	លោក ម៉ាណូរ៉ាវីន	ប្រធាននាយកដ្ឋានផលិតកម្ម និងផ្គត់ផ្គង់ទឹក	១១.៩២២	១៤៣.០៦៤
១៣	លោក ឱម អដ្ឋរស	ប្រធាននាយកដ្ឋានអាជីវកម្ម	៨.៦៩៧	១៤០.៣៦៧
១៤	លោកស្រី រៀន ណារី	ប្រធាននាយកដ្ឋានរដ្ឋបាល និងធនធានមនុស្ស	១២.៦៦៥	១៥១.៩៨៤
១៥	លោកស្រី សេង គាតារា	ប្រធានសវនកម្មផ្ទៃក្នុង	៨.៣៣៩	១០០.៩២២



**ខ- ចំនួនប្រាក់បំណាច់ ឬលាភការសរុបដែលបើកឲ្យអភិបាលមិនប្រតិបត្តិ**

រ.ទ.ស.ភ. មានអភិបាលមិនប្រតិបត្តិចំនួន ៦រូប ដែលជាសមាជិកក្រុមប្រឹក្សាភិបាល តំណាង ស្ថាប័ន-ក្រសួង ដែលមិនប្រតិបត្តិការងារប្រចាំថ្ងៃនៅក្នុង រ.ទ.ស.ភ. និងតែងតាំងដោយអនុក្រឹត្យ។  
ដែលចំនួនប្រាក់បំណាច់ ឬលាភការសរុបមានចំនួន ៧០៧.៥៩៦ពាន់រៀល

**គ- ចំនួនប្រាក់បំណាច់ ឬលាភការជាកញ្ចប់ដែលបានបើកឲ្យអភិបាល និងបុគ្គលិកជាន់ខ្ពស់**

រ.ទ.ស.ភ. មានអភិបាលសរុបទាំងអស់ចំនួន ៨រូប និងបុគ្គលិកជាន់ខ្ពស់ចំនួន ១៥រូប រួមទាំងមន្ត្រីត្រួតពិនិត្យរដ្ឋ។ ខាងក្រោមគឺចំនួនសរុប (ប្រាក់បៀវត្សរ៍ និងប្រាក់បំណាច់មិនបូកបញ្ចូលប្រាក់សោធននិវត្តន៍) ៖

- ◆ អភិបាលទាំងអស់ ៦៦៣.៩៤៦ពាន់រៀល
- ◆ បុគ្គលិកជាន់ខ្ពស់ទាំងអស់ ៣.១០០.៤៦៩ពាន់រៀល

**ឃ- ចំនួនប្រាក់បំណាច់ ឬលាភការសរុបសម្រាប់រយៈពេល ០១ (មួយ) ឆ្នាំខាងមុខ ដែលត្រូវផ្តល់ជូនអភិបាល និងបុគ្គលិកជាន់ខ្ពស់**

ប្រាក់បំណាច់ ឬលាភការសរុបសម្រាប់រយៈពេល ០១ (មួយ) ឆ្នាំខាងមុខ ដែលត្រូវផ្តល់ជូនអភិបាល និងបុគ្គលិកជាន់ខ្ពស់ មានដូចខាងក្រោម៖

- ◆ អភិបាលទាំងអស់ ៦៩៧.១៤៣ពាន់រៀល
- ◆ បុគ្គលិកជាន់ខ្ពស់ទាំងអស់ ៣.២៥៥.៤៩៣ពាន់រៀល

**ង- ការបង្កើនប្រាក់បំណាច់ ឬលាភការសរុប ក្នុងចំនួនច្រើនដល់អភិបាល ឬបុគ្គលិករបស់ រ.ទ.ស.ភ. នៅក្នុងឆ្នាំសារពើពន្ធ ឬអនាគត**

ក្រុមប្រឹក្សាភិបាលបានអនុម័ត និងឯកភាពជាគោលការណ៍ក្នុងការតម្លើងប្រាក់បៀវត្សរ៍ និងប្រាក់បំណាច់មុខងារចំនួន ៥% ជូនអភិបាល បុគ្គលិកជាន់ខ្ពស់ និងនិយោជិតរបស់ រ.ទ.ស.ភ. នាថ្ងៃទី១៨ ខែមករា ឆ្នាំ២០១៦ ។

# ផ្នែកទី៣:

## អភិបាលកិច្ចសាល័យកម្ម (ត)

### ៧- ក្រុមសីលធម៌សម្រាប់អភិបាល និងបុគ្គលិកជាន់ខ្ពស់

#### ក- គោលការណ៍នៃក្រុមសីលធម៌

##### ក.១- សេចក្តីផ្តើម

ស្របតាមលក្ខខណ្ឌតម្រូវរបស់គណៈកម្មការមូលបត្រកម្ពុជា (ហៅកាត់ថា “គ.ម.ក.”) និងសម្រាប់ជាការប្តេជ្ញាចិត្ត ជម្រុញឲ្យមានស្តង់ដារសីលធម៌ល្អបំផុត ក្រុមប្រឹក្សាភិបាលនៃរដ្ឋាករទឹកស្វយ័តក្រុងភ្នំពេញ (ហៅកាត់ថា “ក្រុមហ៊ុន”) បានអនុម័តក្រុមសីលធម៌សម្រាប់អភិបាល និងបុគ្គលិកជាន់ខ្ពស់ (តទៅហៅថា “ក្រុមសីលធម៌”) ដើម្បី៖

- លើកទឹកចិត្តឲ្យមានភាពស្មោះត្រង់ និងឥរិយាបថប្រកបដោយសីលធម៌ ក្នុងការធ្វើអាជីវកម្ម ក្នុងគោលបំណងធានាឲ្យបាននូវសមភាព និងជៀសវាងអំពើទំនាស់ផលប្រយោជន៍។
- លើកទឹកចិត្តក្នុងការផ្តល់ព័ត៌មានចាំបាច់នានា ដែលតម្រូវដោយច្បាប់ និងបទប្បញ្ញត្តិ ជាធរមាន ឲ្យបានពេញលេញច្បាស់លាស់ ត្រឹមត្រូវ និងទាន់ពេល។
- លើកទឹកចិត្តដល់ការអនុវត្តច្បាប់ និងបទប្បញ្ញត្តិជាធរមាន។
- ធានាការពារផលប្រយោជន៍ អាជីវកម្មស្របច្បាប់របស់ក្រុមហ៊ុន រួមបញ្ចូលទាំងកាលានុវត្តភាពអាជីវកម្ម ទ្រព្យសកម្មទាំងទ្រព្យអរូបិយ និងព័ត៌មានសម្ងាត់ របស់ក្រុមហ៊ុន។
- បញ្ចៀសនូវកិរិយាមិនត្រឹមត្រូវ ឬទង្វើធ្លាក់ខ្លួនទាំងឡាយ។

អាជីវកម្មរបស់ក្រុមហ៊ុន ត្រូវស្ថិតក្រោមការគ្រប់គ្រង និងដឹកនាំទូទៅរបស់ក្រុមប្រឹក្សាភិបាល ។ អភិបាល និងបុគ្គលិកជាន់ខ្ពស់ មានការទទួលខុសត្រូវជាចម្បងក្នុងការ វិនិច្ឆ័យពីអាជីវកម្មតាមបែបបទដែលខ្លួនជឿជាក់ថា វាផ្តល់ផលប្រយោជន៍ ល្អបំផុត សម្រាប់ក្រុមហ៊ុន និងសម្រាប់ភាគហ៊ុននិកទាំងអស់របស់ក្រុមហ៊ុន។

អភិបាល និងបុគ្គលិកជាន់ខ្ពស់ទាំងអស់ ត្រូវយល់ច្បាស់ពីក្រុមសីលធម៌នេះ ហើយត្រូវប្រកាន់ខ្ជាប់នូវ គោលការណ៍និងវិធាន ដែលមានចែងនៅក្នុងក្រុមសីលធម៌នេះ។

##### ក.២- និយមន័យ

នៅក្នុងបរិបទនៃក្រុមសីលធម៌នេះ ពាក្យខាងក្រោមត្រូវបានឲ្យនិយមន័យដូចតទៅ៖

- **ច្បាប់ និងបទបញ្ញត្តិជាធរមាន៖** សំដៅដល់រាល់ច្បាប់ និងបទបញ្ញត្តិនៃព្រះរាជាណាចក្រកម្ពុជា រួមមានជាអាទិ៍ ច្បាប់អនុក្រឹត្យ ប្រកាស វិធាន និងគោលការណ៍ណែនាំរបស់ អាជ្ញាធរមានសម្បត្តិ ដូចជា គ.ម.ក. និងក្រុមហ៊ុន ផ្សារមូលបត្រកម្ពុជា (ហៅកាត់ថា “គ.ម.ក.”) ដែលច្បាប់និងបញ្ញត្តិ ទាំងនោះត្រូវអនុវត្តទៅលើក្រុមហ៊ុន អភិបាល និងបុគ្គលិកជាន់ខ្ពស់របស់ក្រុមហ៊ុន។
- **អភិបាល៖** សំដៅដល់សមាជិកក្រុមប្រឹក្សាភិបាល រួមបញ្ចូលទាំងអភិបាលប្រតិបត្តិ អភិបាលមិនប្រតិបត្តិ និងអភិបាលឯករាជ្យ។
- **បុគ្គលិកជាន់ខ្ពស់៖** សំដៅដល់បុគ្គលទាំងឡាយណាដែលមានមុខតំណែងចាប់ពីប្រធាននាយកដ្ឋានរហូតដល់អគ្គនាយក រួមទាំងលេខាធិការក្រុមហ៊ុន និងប្រធានសវនកម្មផ្ទៃក្នុង និងអ្នកដែលមានមុខតំណែងសំខាន់ ផ្សេងទៀតក្នុងក្រុមហ៊ុនដែលកំណត់ដោយ ក្រុមប្រឹក្សាភិបាលរបស់ក្រុមហ៊ុន។



**ក.៣- ការអនុវត្តច្បាប់ និង បទបញ្ញត្តិជាធរមាន**

ក្នុងពេលបំពេញតួនាទី និងការទទួលខុសត្រូវរបស់ខ្លួន អភិបាល និងបុគ្គលិកជាន់ខ្ពស់ទាំងអស់ ត្រូវអនុវត្ត និងព្យាយាម ធ្វើឲ្យក្រុមហ៊ុនអនុវត្ត តាមច្បាប់ និងបទបញ្ញត្តិជាធរមាន។ ប្រសិនបើអភិបាល ឬបុគ្គលិកជាន់ខ្ពស់ ណាមួយ បានដឹងព័ត៌មានដែល ខ្លួនជឿជាក់ថា ក្រុមហ៊ុន អភិបាល ឬបុគ្គលិកជាន់ខ្ពស់ ឬនិយោជិកណាមួយបានបំពានច្បាប់ និងបទបញ្ញត្តិជាធរមាន អភិបាល ឬបុគ្គលិកជាន់ខ្ពស់ដែលបានដឹងត្រូវផ្តល់ព័ត៌មាននេះជូនអគ្គនាយក ប្រធានក្រុមប្រឹក្សាភិបាល ប្រធានគណៈកម្មាធិការសវនកម្ម ឬសវនករផ្ទៃក្នុង។

**ក.៤- អំពើទំនាស់ផលប្រយោជន៍**

បន្ថែមលើបទបញ្ញត្តិទាំងឡាយនៃមាត្រា ១៣៤ ១៣៥ ១៣៦ និងមាត្រា ១៣៨ នៃច្បាប់ស្តីពីសហគ្រាស ពាណិជ្ជកម្ម អភិបាល និងបុគ្គលិកជាន់ខ្ពស់ត្រូវជៀសវាងនូវរាល់អំពើទំនាស់ផលប្រយោជន៍ដែលអាចកើតមាន ជាមួយក្រុមហ៊ុន។

ជាទូទៅ ទំនាស់ផលប្រយោជន៍កើនឡើង នៅពេលដែលផលប្រយោជន៍ផ្ទាល់ខ្លួនរបស់ អភិបាល ឬបុគ្គលិកជាន់ខ្ពស់ ឬ ផលប្រយោជន៍របស់សមាជិកគ្រួសារផ្ទាល់របស់អភិបាល ឬបុគ្គលិកជាន់ខ្ពស់នោះបានជ្រៀតចូលក្នុង ឬអាចជះឥទ្ធិពលធ្ងន់ធ្ងរដល់៖

- (ក) ផលប្រយោជន៍ទូទៅ ឬអាជីវកម្មរបស់ក្រុមហ៊ុន ។
  - (ខ) លទ្ធភាពរបស់អភិបាល ឬបុគ្គលិកជាន់ខ្ពស់ផ្សេងៗទៀត ក្នុងការអនុវត្តតួនាទី និងការទទួលខុសត្រូវរបស់ខ្លួន។
- អភិបាល និងបុគ្គលិកជាន់ខ្ពស់ ត្រូវផ្តល់ព័ត៌មានទៅក្រុមប្រឹក្សាភិបាលរបស់ក្រុមហ៊ុន ហើយត្រូវធ្វើសេចក្តី ប្រកាសជា សាធារណៈពីប្រតិបត្តិការ ឬទំនាក់ទំនងណាមួយដែលខ្លួនគិតថានឹងនាំឲ្យ កើតមានទំនាស់ផលប្រយោជន៍ជាមួយក្រុមហ៊ុន តាម ការកំណត់របស់ គ.ម.ក. ឬ ផ.ម.ក. ។

អភិបាលឬបុគ្គលិកជាន់ខ្ពស់របស់ក្រុមហ៊ុន ត្រូវបង្ហាញនូវផលប្រយោជន៍របស់ខ្លួន ជាលាយលក្ខណ៍អក្សរ ទៅក្រុមហ៊ុន ឬស្នើឲ្យមានសេចក្តីប្រកាសដែលបានដាក់ចូលទៅក្នុងកំណត់ហេតុ នៃកិច្ចប្រជុំប្រឹក្សាភិបាល ក្នុងករណីដែល៖

- (ក) អភិបាល ឬបុគ្គលិកជាន់ខ្ពស់នោះ ជាភាគីនៃកិច្ចសន្យា ឬជាអ្នកស្នើធ្វើកិច្ចសន្យាជាមួយនឹងក្រុមហ៊ុនឬ
- (ខ) អភិបាល ឬបុគ្គលិកជាន់ខ្ពស់នោះ មានផលប្រយោជន៍សំខាន់ជាមួយនឹងបុគ្គល ឬនីតិបុគ្គល ដែលជាភាគីក្នុង កិច្ចសន្យា ឬភាគីដែលស្នើធ្វើកិច្ចសន្យាជាមួយក្រុមហ៊ុន ។

ដោយយោងតាមច្បាប់ និងបទបញ្ញត្តិជាធរមាន រួមទាំង ប្រកាសស្តីពីអភិបាលកិច្ចសាជីវកម្ម សម្រាប់សហគ្រាស សាធារណៈអភិបាលឯករាជ្យ មិនត្រូវមានផលប្រយោជន៍ ណាមួយនៅក្នុងក្រុមហ៊ុន ដែលធ្វើឲ្យប៉ះពាល់ឯករាជ្យភាពរបស់ខ្លួន និងមិនត្រូវកាន់កាប់ភាគហ៊ុនលើសពីមួយ (១) ភាពហ៊ុននៃភាគហ៊ុនសរុបរបស់ក្រុមហ៊ុនឡើយ ។

**ក.៥- កាលានុវត្តភាពអាជីវកម្ម**

នៅក្នុងការអនុវត្តតួនាទី និងការទទួលខុសត្រូវរបស់ខ្លួន អភិបាល និងបុគ្គលិកជាន់ខ្ពស់ត្រូវយកចិត្តទុកដាក់ ជាអទិភាព ដល់ផលប្រយោជន៍ស្របច្បាប់របស់ក្រុមហ៊ុន នៅពេលសមស្រប ។

អភិបាល និងបុគ្គលិកជាន់ខ្ពស់ ត្រូវជៀសវាង៖

- (ក) ធ្លៀតឱកាសធ្វើកិច្ចការដើម្បីផលប្រយោជន៍ផ្ទាល់ខ្លួនដែលខ្លួនបានដឹងក្នុងពេលអនុវត្តតួនាទី និង ការទទួលខុសត្រូវរបស់ខ្លួននៅក្នុងក្រុមហ៊ុន ។
- (ខ) ប្រើប្រាស់ទ្រព្យសម្បត្តិ ឬព័ត៌មានរបស់ក្រុមហ៊ុន ឬឋានៈ និងមុខតំណែងរបស់ខ្លួន ដើម្បីផលប្រយោជន៍ផ្ទាល់ខ្លួន។
- (គ) ប្រកួតប្រជែងជាមួយក្រុមហ៊ុន។

ក្រុមប្រឹក្សាភិបាលនឹងកំណត់ពីទង្វើដែលផ្ទុយពីខ្លឹមសារនៃប្រការនេះ ដោយពិចារណាលើអង្គហេតុ និងស្ថានភាពណ៍ ដែលពាក់ព័ន្ធទាំងឡាយនៃទង្វើនោះ ។

# ផ្នែកទី៣:

## អភិបាលកិច្ចសាស្ត្រ (ត)

### ៧- ក្រមសីលធម៌សម្រាប់អភិបាល និងបុគ្គលិកជាន់ខ្ពស់

#### ក- គោលការណ៍នៃក្រមសីលធម៌ (ត)

##### ក.៦- ទំនាក់ទំនងដោយស្មើភាព

នៅក្នុងការបំពេញតួនាទី និងការទទួលខុសត្រូវរបស់ខ្លួន អភិបាល និង បុគ្គលិកជាន់ខ្ពស់ ត្រូវធ្វើឲ្យមានភាពស្មើគ្នាក្នុង ទំនាក់ទំនង រវាងគ្នា និងអតិថិជន អ្នកផ្គត់ផ្គង់ គូប្រជែង អ្នកម៉ៅការ និង និយោជិតរបស់ក្រុមហ៊ុន ។

អភិបាល និង បុគ្គលិកជាន់ខ្ពស់ មិនត្រូវទាញយកផលប្រយោជន៍ពីបុគ្គលណាម្នាក់ដោយមិនស្មោះត្រង់ ដោយប្រើប្រាស់ ឧបាយកល ការលាក់បាំង ការបំភ័ន្ត ព័ត៌មានសំខាន់ ការបង្ហាញហេតុការណ៍ដែលខុសពីការពិត ឬដោយអំពើមិនស្មោះត្រង់ផ្សេង ទៀតក្នុងអាជីវកម្ម ។

ការប្រើប្រាស់ ព័ត៌មានអំពីសិទ្ធិ ព័ត៌មានសម្ងាត់នៃអាជីវកម្មរបស់ក្រុមហ៊ុន ឬការបញ្ចុះបញ្ចូលអភិបាល បុគ្គលិកជាន់ខ្ពស់ និងនិយោជិតរបស់ក្រុមហ៊ុនទាំងអតីត និងបច្ចុប្បន្ន ឲ្យទម្លាយនូវព័ត៌មានទាំងនោះ ត្រូវបានហាមឃាត់ដាច់ខាត។

អភិបាល និងបុគ្គលិកជាន់ខ្ពស់ ត្រូវអនុវត្តតួនាទី និងការទទួលខុសត្រូវរបស់ខ្លួនដោយសុចរិត និងដើម្បីផលប្រយោជន៍ របស់ក្រុមហ៊ុន និងភាគហ៊ុនិកទាំងអស់របស់ក្រុមហ៊ុន។ អភិបាល និងបុគ្គលិកជាន់ខ្ពស់ មិនត្រូវទាញយកផលប្រយោជន៍ពីមុខ ដំណែងរបស់ខ្លួនជាអភិបាល ឬជាបុគ្គលិកជាន់ខ្ពស់ និងមិនត្រូវទទួលអំណោយណាមួយពីតតិយជន ដោយសារមុខដំណែងជា អភិបាល ឬបុគ្គលិកជាន់ខ្ពស់ ។

##### ក.៧- ការការពារ និងការប្រើប្រាស់ទ្រព្យសម្បត្តិរបស់ក្រុមហ៊ុន

នៅក្នុងការអនុវត្តតួនាទី និងការទទួលខុសត្រូវរបស់ខ្លួន អភិបាល និងបុគ្គលិកជាន់ខ្ពស់ត្រូវជំរុញឲ្យមានការត្រួតពិនិត្យ និងការប្រើប្រាស់ឲ្យបានត្រឹមត្រូវ ដោយមានការទទួលខុសត្រូវ នូវទ្រព្យសម្បត្តិរបស់ក្រុមហ៊ុន រួមទាំងទ្រព្យរូបិយ និងទ្រព្យអរូបិយ។

ទ្រព្យសម្បត្តិរបស់ក្រុមហ៊ុន មានដូចជា ព័ត៌មាន សម្ភារៈ គ្រឿងបរិក្ខារ កម្មសិទ្ធិបញ្ញា ឧបករណ៍ ប្រភពធនធាន ប្រព័ន្ធព័ត៌មានវិទ្យា និងទ្រព្យដទៃទៀតដែលជាកម្មសិទ្ធិរបស់ក្រុមហ៊ុន ឬទ្រព្យដែលក្រុមហ៊ុនជួលពីគេ ឬទ្រព្យដែលស្ថិតក្រោម ការកាន់កាប់របស់ក្រុមហ៊ុន ត្រូវបានប្រើប្រាស់សម្រាប់តែគោលដៅអាជីវកម្មស្របច្បាប់ របស់ក្រុមហ៊ុនតែប៉ុណ្ណោះ ។

##### ក.៨- បណ្តឹងពាក់ព័ន្ធនឹងគណនេយ្យ

គណៈកម្មាធិការសវនកម្ម (ប្រសិនបើមាន) ឬសវនករផ្ទៃក្នុងរបស់ក្រុមហ៊ុន ត្រូវទទួលខុសត្រូវក្នុងការរៀបចំនីតិវិធី សមស្របមួយសម្រាប់ទទួលពាក្យបណ្តឹង និងរក្សាទុកនូវពាក្យបណ្តឹង និងពិនិត្យលើពាក្យបណ្តឹងទាក់ទងនឹងគណនេយ្យ ការត្រួតពិនិត្យគណនេយ្យផ្ទៃក្នុង ឬបញ្ហាផ្សេងទៀតដែលទាក់ទងទៅនឹងសវនកម្ម។

អភិបាល ឬបុគ្គលិកជាន់ខ្ពស់ អាចដាក់ពាក្យបណ្តឹងពីបញ្ហាខាងលើ ទៅគណៈកម្មាធិការសវនកម្ម ឬសវនករផ្ទៃក្នុងរបស់ ក្រុមហ៊ុន ។ ការស្នើសុំឲ្យពិនិត្យបណ្តឹងជាសម្ងាត់ អាចធ្វើឡើងបានតាមច្បាប់ និងបទប្បញ្ញត្តិ ជាធរមាន។

##### ក.៩- ការលើកទឹកចិត្តឲ្យរាយការណ៍ពីទង្វើខុសច្បាប់ ឬអសីលធម៌

អភិបាល និងបុគ្គលិកជាន់ខ្ពស់ត្រូវខិតខំជម្រុញឲ្យក្រុមហ៊ុនប្រកាន់ខ្ជាប់នូវក្រមសីលធម៌ និងលើកទឹកចិត្តនាយោជិត ឲ្យរាយការណ៍ ពីកសួតាងនៃទង្វើខុសច្បាប់ ឬអសីលធម៌ ទៅនាយកដ្ឋាន ឬបុគ្គលដែលមានសមត្ថកិច្ចនៅក្នុងក្រុមហ៊ុន ។

##### ក.១០- ការជួញដូរផ្ទៃក្នុង

អភិបាល និងបុគ្គលិកជាន់ខ្ពស់ ត្រូវអនុវត្ត និងប្រកាន់ឲ្យបានខ្ជាប់ខ្ជួននូវច្បាប់ និងបទប្បញ្ញត្តិ ជាធរមាន បទបញ្ជាផ្ទៃ ក្នុង និងគោលនយោបាយរបស់ក្រុមហ៊ុន ពាក់ព័ន្ធនឹងការលក់-ទិញភាគហ៊ុន របស់ក្រុមហ៊ុន ។





**ក.១១- ការរក្សាការសម្ងាត់**

អភិបាល និងបុគ្គលិកជាន់ខ្ពស់ ត្រូវរក្សាការសម្ងាត់នៃព័ត៌មានសម្ងាត់របស់ក្រុមហ៊ុន ដែលខ្លួនបានដឹង លើកលែងតែក្នុង ករណីដែលក្រុមហ៊ុន អនុញ្ញាតឲ្យផ្តល់ព័ត៌មាន ឬក៏ការផ្តល់ព័ត៌មាននេះត្រូវបានតម្រូវដោយច្បាប់ និងបទបញ្ញត្តិជាធរមាន ឬការ តម្រូវពីអាជ្ញាធរមានសមត្ថកិច្ច ឬតុលាការមានសមត្ថកិច្ច នៃព្រះរាជាណាចក្រកម្ពុជា។

ពាក្យថា «ព័ត៌មានសម្ងាត់» រួមមានជាអាទិ៍ ព័ត៌មានមិនមែនសាធារណៈដែលអាចត្រូវបានប្រើដោយគូ ប្រកួតប្រជែងរបស់ ក្រុមហ៊ុន ឬព័ត៌មានមិនមែនសាធារណៈដែលធ្វើឲ្យប៉ះពាល់ដល់ក្រុមហ៊ុន ឬអតិថិជនរបស់ក្រុមហ៊ុន ប្រសិនបើព័ត៌មាននោះត្រូវបាន បង្ហាញ។

អភិបាល ឬបុគ្គលិកជាន់ខ្ពស់ត្រូវពិភាក្សាជាមុនជាមួយនឹងអគ្គនាយក ឬប្រធានក្រុមប្រឹក្សាភិបាល ប្រសិន បើអភិបាល ឬបុគ្គលិកជាន់ ខ្ពស់នោះ គិតថាខ្លួនមានកាតព្វកិច្ចតាមច្បាប់ក្នុងការបង្ហាញព័ត៌មានសំងាត់នោះ។

**ក.១២- ការផ្តល់ព័ត៌មាន**

អភិបាល និងបុគ្គលិកជាន់ខ្ពស់ត្រូវឲ្យយល់ច្បាស់ពីនីតិវិធី និងការត្រួតពិនិត្យការផ្តល់ព័ត៌មានរបស់ក្រុមហ៊ុន ដើម្បីឲ្យ សេចក្តីប្រកាសជាសាធារណៈ របាយការណ៍ និងឯកសារផ្តល់ព័ត៌មានដែលត្រូវចុះបញ្ជី ជាមួយអាជ្ញាធររដ្ឋ រួមបញ្ចូលទាំង គ.ម.ក. អាចរៀបចំធ្វើឡើងដោយ អនុលោមតាមច្បាប់ និងបទបញ្ញត្តិជាធរមាន រួមទាំងគោលការណ៍ណែនាំរបស់ គ.ម.ក. និងផ.ម.ក.។

ម៉្យាងវិញទៀត ក្នុងទំហំនៃតួនាទី និងការទទួលខុសត្រូវរបស់ខ្លួន អភិបាល និងបុគ្គលិកជាន់ខ្ពស់ដែលមានអំណាចដឹកនាំ ឬគ្រប់គ្រង ការចុះបញ្ជីឯកសារជាមួយ គ.ម.ក. និង/ឬ ផ.ម.ក. ឬការជូនដំណឹងជាសាធារណៈផ្សេងទៀតរបស់ក្រុមហ៊ុន ពាក់ព័ន្ធ អាជីវកម្មទូទៅលទ្ធផល លក្ខខណ្ឌ និងលទ្ធភាពហិរញ្ញវត្ថុ ត្រូវពិភាក្សាជាមួយនិងអភិបាល បុគ្គលិកជាន់ខ្ពស់ផ្សេងទៀត និងជាមួយ និយោជិតពាក់ព័ន្ធ ហើយចាត់វិធាន ការសម្របសម្រាប់នីតិវិធី និងការត្រួតពិនិត្យការផ្តល់ព័ត៌មាន ដើម្បីផ្តល់ការព័ត៌មាន ធ្វើបាន ពេញលេញ ច្បាស់លាស់ ត្រឹមត្រូវ ទាន់ពេលវេលា និងអាចយល់បាន។

ក្នុងទំហំដែលពាក់ព័ន្ធនឹងនីតិវិធី និងការត្រួតពិនិត្យការផ្តល់ព័ត៌មានរបស់ក្រុមហ៊ុន អភិបាល និងបុគ្គលិកជាន់ខ្ពស់ម្នាក់ៗ៖

- ត្រូវយល់ច្បាស់អំពីលក្ខខណ្ឌតម្រូវនៃការផ្តល់ព័ត៌មានរបស់ក្រុមហ៊ុន ក៏ដូចជាប្រតិបត្តិការអាជីវកម្ម និងហិរញ្ញវត្ថុ របស់ក្រុមហ៊ុន។
- មិនត្រូវធ្វើសេចក្តីថ្លែងខុសពីការពិត ឬធ្វើឲ្យអ្នកដទៃថ្លែងខុសពីការពិតទាក់ទងអំពីព័ត៌មានរបស់ក្រុមហ៊ុនប្រាប់អ្នកដទៃ ទោះបីជាអ្នកនោះនៅក្នុង ឬនៅក្រៅក្រុមហ៊ុន រួមទាំងសវនករឯករាជ និយ័តកររបស់រាជរដ្ឋាភិបាល និងស្ថាប័នផ្សេងៗទៀត។

**ក.១៣- វិសោធនកម្ម និងការលើកលែង**

ក្រុមសីលធម៌នេះអាចត្រូវបានធ្វើវិសោធនកម្ម ឬលើកលែងមិនអនុវត្តដោយក្រុមប្រឹក្សាភិបាលរបស់ក្រុមហ៊ុន ដោយគោរព តាមលក្ខខណ្ឌតម្រូវក្នុងការផ្តល់ព័ត៌មាននេះ ច្បាប់ និងបទបញ្ញត្តិជាធរមាន។ ជាវិធានទូទៅ ក្រុមប្រឹក្សាភិបាលនឹងមិនផ្តល់ការលើក លែងមិនអនុវត្ត ប្រការណាមួយនៃក្រុមសីលធម៌នេះឡើយ ប្រសិនបើគ្មានមូលហេតុសមស្រប និងចាំបាច់នោះទេ។

អភិបាល និងបុគ្គលិកជាន់ខ្ពស់ត្រូវអនុវត្តឲ្យបានច្បាស់ ខ្ជាប់ខ្ជួនតាមស្មារតី និងខ្លឹមសារតាមក្រុមសីលធម៌នេះ។ អភិបាល និងបុគ្គលិកជាន់ខ្ពស់ មានកាតព្វកិច្ចយល់ដឹងពីក្រុមសីលធម៌នេះ និងស្វែងរកការពន្យល់ និងការផ្តល់ប្រឹក្សាបន្ថែម ទាក់ទងនឹងការ បកស្រាយ ខ្លឹមសារ និងលក្ខខណ្ឌតម្រូវនៃក្រុមសីលធម៌នេះ ជាពិសេសនៅពេលមានហេតុការណ៍ណាមួយដែលអាចមានទំនាស់ ជាមួយនឹង ក្រុមសីលធម៌នេះ។

ក្រុមប្រឹក្សាភិបាលត្រូវចាត់វិធានការណ៍សមស្រប ក្នុងករណីដែលមានការបំពានក្រុមសីលធម៌នេះ។

អភិបាល និងបុគ្គលិកជាន់ខ្ពស់ អាចសាកសួរដោយផ្ទាល់ទៅអគ្គនាយក ទាក់ទងនឹងការអនុវត្តន៍ ឬការបកស្រាយក្រុម សីលធម៌នេះ។

**ខ- ការអនុវត្តក្រុមសីលធម៌**

ក្រុមសីលធម៌នេះ ត្រូវបានអនុម័តដោយក្រុមប្រឹក្សាភិបាលប្រសើក្រុមហ៊ុន នៅថ្ងៃទី១៥ ខែកុម្ភៈ ឆ្នាំ១០១២ និងមាន អនុភាពអនុវត្តចាប់ពីក្រុមហ៊ុនទទួលបានការយល់ព្រម ឲ្យមានការបោះផ្សាយលក់មូលបត្រកម្មសិទ្ធិជាសាធារណៈដោយ គ.ម.ក. និងត្រូវបានចុះបញ្ជីលក់មូលបត្រកម្មសិទ្ធិជាសាធារណៈដោយ គ.ម.ក. និងត្រូវបានចុះបញ្ជីលក់មូលបត្រនៅ ផ.ម.ក.។

# ផ្នែកទី៤: បញ្ជីរាយនាមភាគហ៊ុននិកកាន់កាប់ភាគហ៊ុន មានសិទ្ធិបោះឆ្នោតចំនួនច្រើនលើសលប់ និងភាគហ៊ុន កាន់កាប់ភាគហ៊ុនមានសិទ្ធិបោះឆ្នោតចំនួនច្រើន

## ១- ភាគហ៊ុនកាន់កាប់ភាគហ៊ុនមានសិទ្ធិបោះឆ្នោតចំនួនច្រើនលើសលប់

- ◆ ឈ្មោះ: រដ្ឋដែលតំណាងដោយក្រសួងសេដ្ឋកិច្ច និងហិរញ្ញវត្ថុ
- ◆ សញ្ជាតិ: ខ្មែរ
- ◆ អាសយដ្ឋាន : ផ្លូវលេខ៩២ សង្កាត់វត្តភ្នំ ខ័ណ្ឌដូនពេញ រាជធានីភ្នំពេញ
- ◆ លេខអត្តសញ្ញាណវិនិយោគ (ប្រសិនបើមាន): គ្មាន
- ◆ បរិមាណ: ៧៣.៩២៧.១៨៧
- ◆ ភាគរយ: ៨៥%

## ២- ភាគហ៊ុនកាន់កាប់ភាគហ៊ុនមានសិទ្ធិបោះឆ្នោតចំនួនច្រើន

គិតត្រឹមថ្ងៃទី៣១ ខែធ្នូ ឆ្នាំ២០១៥ គ្មានភាគហ៊ុនកាន់កាប់ភាគហ៊ុនមានសិទ្ធិបោះឆ្នោតចំនួនច្រើននោះទេ។

# ផ្នែកទី៥: ព័ត៌មានអំពីការច្នៃកម្មមូលបត្ររបស់បុគ្គលបោះឆ្នោត

## ១- ព័ត៌មានអំពីមូលបត្រកម្មសិទ្ធិ

ពិពណ៌នាលម្អិតអំពីការបែងចែកភាគលាភ	២០១៤	២០១៣	២០១២
ចំណេញសុទ្ធ	៤៥.៧៤៧.៩១១.០០០រៀល	៣៨.០៨៨.០៣០.០០០រៀល	៣៤.៤២០.៩៦១.០០០រៀល
ភាគលាភជាសាច់ប្រាក់សរុប	៩.១៤៩.៥៨២.២០០រៀល	៤.៧៦១.០០៣.៧៥០រៀល	២.៤០៩.១៥៦.៥៨៧,៤០រៀល
ភាគលាភជាមូលបត្រកម្មសិទ្ធិសរុប	គ្មាន	គ្មាន	គ្មាន
ភាគលាភផ្សេងទៀត	គ្មាន	គ្មាន	គ្មាន
អនុបាតចំណាយភាគលាភ (%)	២០%	១២,៥០%	៧%
ទិន្នផលភាគលាភ (%)	* ២,៣៩%	** ១,០២%	*** ០,៤៥%
ភាគលាភក្នុងមូលបត្រកម្មសិទ្ធិ	១០៥,២០រៀល	៥៤,៧៤រៀល	២៧,៧០រៀល

\* ផ្អែកលើថ្លៃបិទទីផ្សារប្រចាំថ្ងៃទី៣០ ខែធ្នូ ឆ្នាំ២០១៣      \*\* ផ្អែកលើថ្លៃបិទទីផ្សារប្រចាំថ្ងៃទី២៧ ខែធ្នូ ឆ្នាំ២០១២      \*\*\* ថ្លៃបិទទីផ្សារប្រចាំថ្ងៃទី២៧ ខែធ្នូ ឆ្នាំ២០១២ គឺ៦.២០០រៀល



## ២- ថ្លៃ និងបរិមាណជួញដូរ

មូលបត្រកម្មសិទ្ធិ	មករា	កុម្មុះ	មីនា	មេសា	ឧសភា	មិថុនា	កក្កដា	សីហា	កញ្ញា	តុលា	វិច្ឆិកា	ធ្នូ	
ថ្លៃជួញដូរ (រៀល)	អតិបរមា	៤.៣០០	៤.៣០០	៤.៦០០	៤.៧០០	៤.៨០០	៦.៤០០	៦.៣៨០	៥.៨០០	៥.២៦០	៥.១៨០	៥.០៤០	៥.០៨០
	អប្បបរមា	៤.០០០	៤.១២០	៤.២០០	៤.៥០០	៤.៥០០	៤.៧២០	៥.៨០០	៤.៩៨០	៤.៧៦០	៤.៩៦០	៤.៨០០	៤.៨៤០
	មធ្យម	៤.១៥០	៤.២១០	៤.៤០០	៤.៦០០	៤.៦៥០	៥.៥៦០	៦.០៩០	៥.៣៩០	៥.០១០	៥.០៧០	៤.៩២០	៤.៩៦០
បរិមាណ ជួញដូរ (ភាគហ៊ុន)	អតិបរមា	១៤.១០៧	១.១០០	៧.៦៨៩	១០.៧៨៨	២៣៧.៥៥២	៤.៣០៥	៦៨.៤៩៦	១៣.០០៤	១៥.៦៣២	៣.០០៦	៣.៥០០	៥.៨៨៨
	អប្បបរមា	០	០	០	០	០	០	០	០	០	០	០	០
	មធ្យម	៧.០៥៤	៥៥០	៣.៨៤៤,៥	៥.៣៩៤	១១៨.៧៧៦	២.១៥២,៥	៣៤.២៤៨	៦.៥០២	៧.៨១៦	១.៥០៣	១.៧៥០	២.៩៤៤

**ផ្នែកទី៦:**

**របាយការណ៍សវនកម្ម  
របស់សវនករផ្ទៃក្នុង  
លើការត្រួតពិនិត្យផ្ទៃក្នុង**





**ព្រះរាជាណាចក្រកម្ពុជា**  
**ជាតិ សាសនា ព្រះមហាក្សត្រ**

**រដ្ឋាករទឹកស្អាតក្រុងភ្នំពេញ**  
អង្គភាពសវនកម្មផ្ទៃក្នុង

**របាយការណ៍ស្តីពីការកែតម្រូវទូទាំងចំណុចខ្វះខាត**  
**លើអនុលោមភាព និងប្រតិបត្តិការ ឆ្នាំ ២០១៥**

ការងារត្រួតពិនិត្យផ្ទៃក្នុង គឺជាកត្តាចម្បងដ៏មានសារៈសំខាន់បំផុត ដែលជួយដល់អង្គការរដ្ឋាករទឹកស្អាតក្រុងភ្នំពេញ ធ្វើប្រតិបត្តិការប្រចាំថ្ងៃរបស់អង្គការប្រកបដោយជោគជ័យ និងសម្រេចបាននូវគោលដៅផ្គត់ផ្គង់ទឹកស្អាត ជូនអតិថិជនរបស់រដ្ឋាករទឹកស្អាតក្រុងភ្នំពេញ ប្រកបដោយសុខុមាលភាព ។

យោងតាមផែនការឆ្នាំ ២០១៥ អង្គការសវនកម្មផ្ទៃក្នុង បានចុះត្រួតពិនិត្យនៅ ៖

១. នាយកដ្ឋានរដ្ឋបាល និងធនធានមនុស្ស
២. នាយកដ្ឋានផលិតកម្ម និងផ្គត់ផ្គង់ទឹក
៣. នាយកដ្ឋានផែនការ និងគម្រោង
៤. នាយកដ្ឋានគណនេយ្យ និងហិរញ្ញវត្ថុ

**១ - នាយកដ្ឋានរដ្ឋបាល និងធនធានមនុស្ស (ត្រីមាសទី ១)**

**១.១- ការិយាល័យរដ្ឋបាល**

- រាល់លិខិតស្នាមសារាចរជូនដំណឹងស្តីពីកម្មវិធីប្រចាំសប្តាហ៍, របាយការណ៍ប្រជុំប្រចាំអង្គមាសត្រូវរៀបចំឲ្យទាន់ពេលវេលា ជូនថ្នាក់ដឹកនាំពិនិត្យ ។
- ការថែទាំ និងជួសជុលម៉ាស៊ីនត្រជាក់ ត្រូវធ្វើការត្រួតពិនិត្យ និងតាមដានឲ្យបានសមស្របតាមកិច្ចសន្យា ។
- ក្នុងពេលប្រជុំ ការិយាល័យគួរបានការកែសម្រួលលើបញ្ជីចុះវត្តមាន ឲ្យមានលក្ខណៈជាស្តង់ដារ និងប្រតិកូលនៃច្បាប់រដ្ឋបាល ។
- ការរៀបចំសណ្តាប់ធ្នាប់ចំណាត់យានយន្ត ការិយាល័យគួរបានរៀបចំជាប្លង់ទីតាំងសម្រាប់ចាត់យានយន្តរបស់មន្ត្រី-និយោជិត និងភ្ញៀវ ។
- ពាក់ព័ន្ធបញ្ហាអនាម័យ ត្រូវធ្វើការសម្អាតឲ្យបានល្អ និងទីតាំងផ្ទុកសំរាម ត្រូវដាក់ឲ្យឆ្ងាយពីកន្លែងផលិតទឹកស្អាត ។
- ការិយាល័យរដ្ឋបាល គួរបានចងក្រងបែបបទដំណើរការស្តង់ដារការងារ (SOP) ដើម្បីអនុវត្តការងារឲ្យមានភាពច្បាស់លាស់ត្រឹមត្រូវ ។

**១.២- ការិយាល័យធនធានមនុស្ស**

- ការិយាល័យធនធានមនុស្ស ត្រូវរៀបចំបើកប្រាក់បៀវត្សប្រចាំខែ ជូនមន្ត្រី-និយោជិតឲ្យបានទាន់ពេល ក្នុងខែនីមួយៗ ។
- រាល់ឯកសារប្រលងសមត្ថភាព នូវមានចំណុចខ្វះខាតមួយចំនួនដែលការិយាល័យ គួរកែលម្អដោយត្រូវទទួលឯកសារប្រលងមុនថ្ងៃប្រលង និងមានហត្ថលេខាពីប្រធានគ្រប់គ្រងសាមីខ្លួន។
- ក្រោយពីបានធ្វើការបណ្តុះបណ្តាលរួច ការិយាល័យត្រូវសុំរបាយការណ៍វាយតម្លៃ នៃការយល់ដឹងរបស់សិក្ខាកាមដែលយកទៅអនុវត្តផ្ទាល់ពីបណ្តានាយកដ្ឋានសាមី ។

- ការរៀបចំកម្មវិធីវគ្គបណ្តុះបណ្តាល ត្រូវអនុវត្តឲ្យបានតាមកម្មវិធីកំណត់ក្នុងវគ្គដែលលើកឡើង ក្នុងផែនការប្រចាំឆ្នាំ ។

សវនដ្ឋានបានធ្វើការកែលម្អ ទៅលើចំណុចខ្វះចន្លោះខាងលើ ក្រោយពីសវនករបានធ្វើ ការត្រួតពិនិត្យឡើងវិញ នៅថ្ងៃទី ១០ ខែ សីហា ឆ្នាំ ២០១៥ ។

**២ - នាយកដ្ឋានផលិតកម្ម និងផ្គត់ផ្គង់ (ត្រីមាសទី ២)**

- នាយកដ្ឋាន ត្រូវបរិយាយពីកូនាទី - ការកិច្ចឲ្យបានច្បាស់លាស់ ដើម្បីងាយស្រួលក្នុងប្រតិបត្តិ ការការងារប្រចាំថ្ងៃ ។ ចំពោះការគ្រប់គ្រង និងរៀបចំរបាយការណ៍លម្អិតប្រចាំថ្ងៃ ឬឯកសារ ពាក់ព័ន្ធក្នុងប្រតិបត្តិការ ត្រូវ COPY រក្សាទុកមួយច្បាប់ ក្នុងនាយកដ្ឋាន ។
- ការិយាល័យ ត្រូវមានវិធានការថែទាំទៅលើរបកថ្នាំការពារជម្រាបទឹកចូលទៅក្នុងជញ្ជាំងអាង រងរបស់រោងចក្រជ្រោយចង្វារ និងរោងចក្រនិរោធន៍ ក្នុងគោលបំណងជួយកាត់បន្ថយភាព សឹក, ការពារច្រេះ, និងធ្វើឲ្យសំណង់ជាប់បានយូរ ។
- មន្ទីរពិសោធន៍ ត្រូវធ្វើសេចក្តីជូនដំណឹងដល់បណ្តានាយកដ្ឋាន/អង្គភាពពាក់ព័ន្ធ ជួយពង្រឹង ដល់មន្ត្រី-និយោជិតឲ្យយល់ពីវិធីសាស្ត្រក្នុងការត្រងទឹកមកពិសោធន៍តាមកម្មវិធីកំណត់។
- ចំពោះផ្នែករោងជាង ត្រូវមានលិខិតជូនដំណឹងជាផ្លូវការ ដល់ការិយាល័យពាក់ព័ន្ធជាមួយកម្ម វិធីច្បាស់លាស់លើតម្រូវការសម្ភារៈប្រចាំឆ្នាំ ជៀសវាងការទទួលសំណើជាន់គ្នា និងជួយកាត់ បន្ថយការងារលើសម៉ោងមួយចំនួន ។
- ការរៀបចំបំពង់ ត្រូវអនុវត្តទៅតាមបទដ្ឋានបច្ចេកទេសដែលបានកំណត់ និងត្រូវមានការប្រុង ប្រយ័ត្នកុំឲ្យមានស្នាមធ្លាក់ដាច់រលាត់ ។ ប្រសិនបើមានការដាច់រលាត់ខ្លាំង ត្រូវធ្វើការផ្លាស់ប្តូរ នៅត្រង់ចំណុចនោះ ដើម្បីជៀសវាងការលេចធ្លាយនៅពេលក្រោយ ។
- ការស្រង់យកទិន្នន័យបរិមាណទឹកដែលអនុញ្ញាតឲ្យប្រើប្រាស់ ត្រូវមានសក្ខីបត្រយោងគ្រប់ គ្រាន់ ។
- លើរបាយការណ៍លាងចុងបំពង់ចែកចាយទឹក ត្រូវអនុវត្តតាមស្តង់ដារ (SOP) បានកំណត់នឹង មិនត្រូវមានការកាសលុបនូវតួលេខដែលបានគណនារួច ។
- ការគណនាបរិមាណទឹកបង្ហូរលាងចុងបំពង់ចែកចាយទឹក ត្រូវយកវិជ្ជមានគ្រប់ខាងក្នុងមកធ្វើការ គណនា (សម្រាប់បំពង់PE) ។

សវនដ្ឋានបានធ្វើការកែលម្អ ទៅលើចំណុចខ្វះចន្លោះខាងលើ ក្រោយពីសវនករបានធ្វើ ការត្រួតពិនិត្យឡើងវិញ នៅថ្ងៃទី ០៤ ខែ មករា ឆ្នាំ ២០១៦ ។

**៣- នាយកដ្ឋានផែនការ និងគម្រោង (ត្រីមាសទី ៣)**

- ក្នុងឆ្នាំ ២០១៤ នាយកដ្ឋានបានលើកគម្រោងសរុបចំនួន៩៦០គម្រោង សវនករបានធ្វើការ ជ្រើសរើសយក ១២០គម្រោង មកត្រួតពិនិត្យ ក្នុងនោះមាន ចំនួន២១គម្រោង បានអនុវត្តពុំ ទាន់មានភាពសមស្របដូចខាងក្រោម ៖
  - គម្រោង P14-05-03-H90-002 បានយកកំណត់បង្ហាញស្នើសុំគោលការណ៍ដាក់ បំពង់មេថ្មី ចុះថ្ងៃទី ១៣/១២/២០១២ មកលើគម្រោងអនុវត្តក្នុងឆ្នាំ ២០១៤ ។
  - បានលើកគម្រោងលម្អៀងលើសប្រវែង ២.៣៤២ម ធៀបនឹងគោលការណ៍ស្នើសុំ នៅ ក្នុងកំណត់បង្ហាញ ។
  - ក្នុងកំណត់បង្ហាញស្នើសុំដាក់បំពង់មេ និងការលើកគម្រោងអនុវត្តជាក់ស្តែងមានភាព ខុសគ្នាលើទំហំបំពង់ ។



- ការងារដាក់បំពង់មេនាំទឹកចាប់ពីទំហំ ២៥០មម ឡើងទៅ នាយកដ្ឋានត្រូវសិក្សាទៅលើ ០៥ ចំណុចដូចខាងក្រោម៖

- ១. ការគូរឃ្លង់ទូទៅ (LAYOUT)
- ២. ឃ្លង់លម្អិត (DETAIL)
- ៣. ឃ្លង់ពុះបណ្តោយ (PROFILES)
- ៤. ការប្រើម៉ាស៊ីន (AUTO LEVEL)
- ៥. ការប្រើម៉ាស៊ីន (TOTAL STATION) ។

បច្ចុប្បន្ននាយកដ្ឋាន បានសិក្សាលើការដាក់បំពង់មេនាំទឹកតែ ០២ចំណុច ទៅលើការគូរ ឃ្លង់ទូទៅ (LAYOUT) និង ឃ្លង់លម្អិត (DETAIL) ។

- នាយកដ្ឋាន ត្រូវពន្លឿនលើការចុះត្រួតពិនិត្យសំណើពីការិយាល័យបណ្តាញចូលផ្ទះ និងបញ្ជូន ឯកសារត្រឡប់ទៅវិញមានរយៈពេល០៥ថ្ងៃ ស្របតាមស្តង់ដារការងារ ។ ក្នុងករណីមានការ យឺតយ៉ាវត្រូវមានរបាយការណ៍យោងភ្ជាប់បញ្ជាក់ពីមូលហេតុ ។
- យោងតាមផែនការឆ្នាំ២០១៤ ការលើកគម្រោងពង្រីកផ្ទៃសេវាដាក់បំពង់ទឹកស្អាត មានប្រវែង ១២០.០០០ម ប៉ុន្តែការអនុវត្តលើគម្រោងដាក់ស្តង់ដារមានប្រវែង ១៩៤.០៧៥ម លើស ផែនការប្រវែង ៧៤.០៧៥ម នាយកដ្ឋានត្រូវបាន លើកគម្រោងពង្រីកផ្ទៃសេវាក្នុងផែនការ ប្រចាំឆ្នាំ ឲ្យមានភាពប្រហាក់ប្រហែល និងការអនុវត្តគម្រោងដាក់ស្តង់ដារ ។
- នាយកដ្ឋាន ត្រូវរៀបចំទម្រង់គំរូរបាយការណ៍ឲ្យបានងាយស្រួល ក្នុងការត្រួតពិនិត្យ និងតាម ដានរាល់គម្រោងលើករួចប្រចាំឆ្នាំ និងគម្រោងសុំទូទាត់ពីសាខាឲ្យបានទាន់ពេល ។

សវនករបានធ្វើការកែលម្អ ទៅលើចំណុចខ្វះខាតខាងលើ ក្រោយពីសវនករបានធ្វើ ការត្រួតពិនិត្យឡើងវិញ នៅថ្ងៃទី ២៦ ខែ កុម្ភៈ ឆ្នាំ ២០១៦ ។

**៤- នាយកដ្ឋានគណនេយ្យ និងហិរញ្ញវត្ថុ (ត្រីមាសទី ៤)**

- ខ្វះតារាងបែងចែក និង ញែកឲ្យបានច្បាស់លើការចំណាយតាមនាយកដ្ឋាន ទាំងចំណាយក្នុង ផែនការ, ចំណាយលើសគោលការណ៍កំណត់ក្នុងផែនការ និងចំណាយក្រៅផែនការ ។
- ខ្វះការត្រួតពិនិត្យ-ផ្ទៀងផ្ទាត់ឯកសារ លើគម្រោងបង់វិនិយោគលេខ P14-05-03-H90-002 ដែលការិយាល័យសិក្សាគម្រោង បានភ្ជាប់គោលការណ៍ក្នុងឆ្នាំ២០១២ ដែលហួសសុពលភាព មកអនុវត្តសម្រាប់លើកគម្រោងដាក់បំពង់ចែកចាយ ជូនអតិថិជនសម្រាប់ឆ្នាំ ២០១៤ ។
- ការទូទាត់ចំណាយជូនបណ្តាញនាយកដ្ឋាន និង ក្រុមហ៊ុនផ្គត់ផ្គង់នៅមានលក្ខណៈយឺតយ៉ាវ ផ្ទុយពីប្រសាសន៍របស់លោកអនុប្រធាននាយកដ្ឋានកំណត់ (០៦ថ្ងៃនៃថ្ងៃធ្វើការងារ) ក្រោយ ពីទទួលសំណើ ។ សវនករបានធ្វើការត្រួតពិនិត្យចំនួន ០៤ខែ (ខែមិថុនា, កក្កដា, វិច្ឆិកា និង ធ្នូ) ដែលមានចំនួន ៧២១សំណើ ក្នុងនោះមាន ៥៧សំណើ បានទូទាត់យឺត (ពី១០ថ្ងៃ ទៅ ១០៨ថ្ងៃ នៃថ្ងៃធ្វើការងារ) ។

ភ្នំពេញ , ថ្ងៃទី២៦ ខែ មីនា ឆ្នាំ ២០១៦  
**អង្គការសវនកម្មផ្ទៃក្នុង**

**ធានរោងចក្រ ឯកភាព**  
ភ្នំពេញ , ថ្ងៃទី២២ ខែ មីនា ឆ្នាំ ២០១៦  
**ប្រធានគណៈកម្មាធិការសវនកម្ម**

  
អោម សេងប៊ុន

  
សេង គាតារា

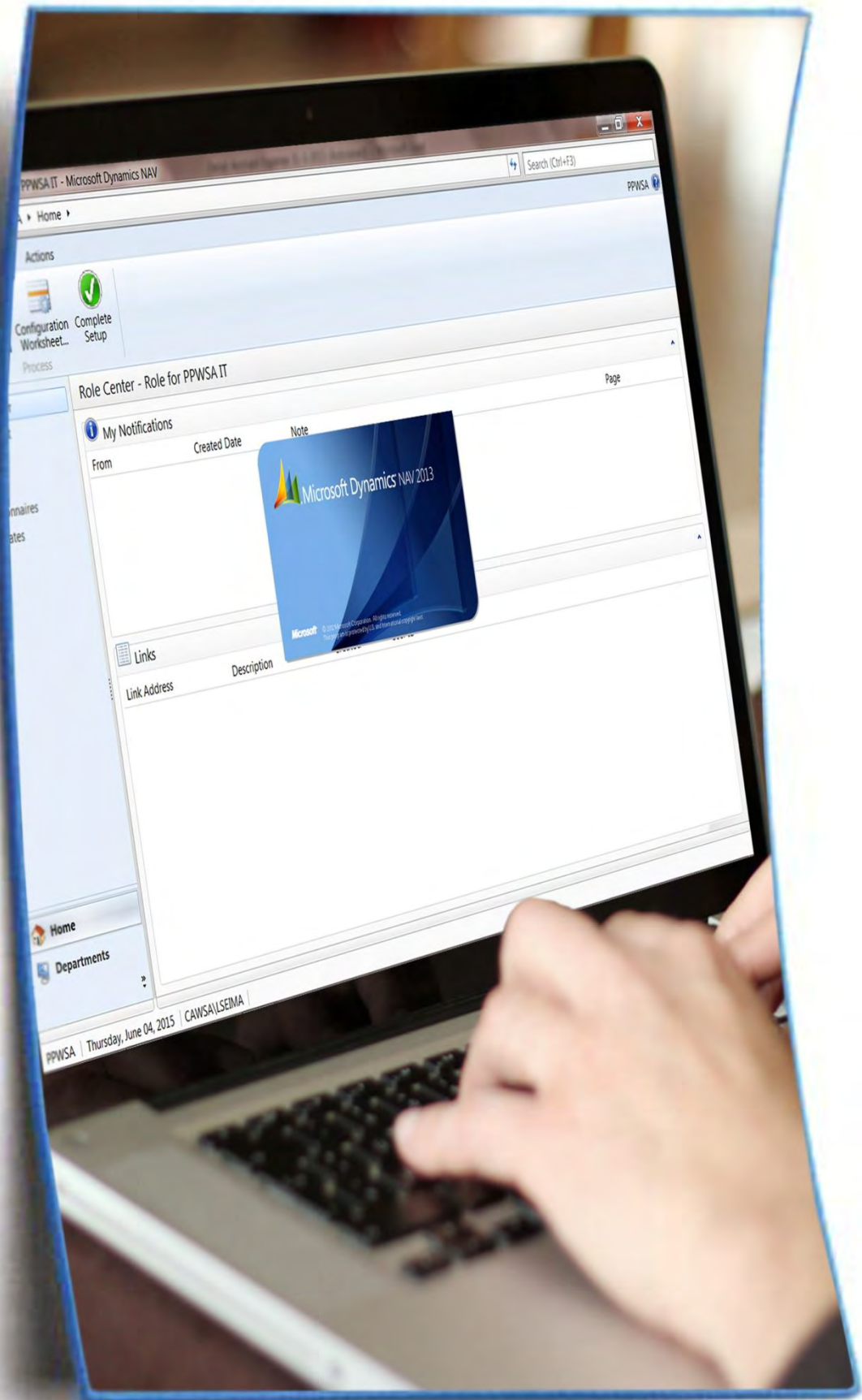



# ផ្នែកទី៧:

## របាយការណ៍ហិរញ្ញវត្ថុ និងរបាយការណ៍របស់ សវនករឯករាជ្យ

សម្រាប់ដំណាច់ឆ្នាំ ថ្ងៃទី៣១ ខែធ្នូ ឆ្នាំ២០១៥

ព័ត៌មានអំពី រ.ទ.ស.ក.

អគ្គនាយក

ឯកឧត្តម សឹម ណារ៉ា (H.E. Soem Nara)  
ឯកឧត្តម ម៉ឺ វ៉ាន់ (H.E. Mei Van)  
ឯកឧត្តម យួង ស្រេង (H.E. Khuong Sreng)  
ឯកឧត្តម ស៊ីម ស៊ីថា (H.E. Sim Sitha)  
លោកស្រី ធីន ចន្ទា (Ms. Ngin Chantrea)  
លោក អោម សេងបូរ៉ា (Mr.Om Sengbora)  
លោក ចាង យុនហ្វេង (Mr. Zhang Yun Feng)

ទីស្នាក់ការ

លេខ៤៦, ផ្លូវ ១០៦, សង្កាត់ស្រះចក, ខណ្ឌដូនពេញ  
រាជធានីភ្នំពេញ, ព្រះរាជាណាចក្រកម្ពុជា

ធនាគារ

ធនាគារ កាណាឌីយ៉ា  
ធនាគារ អរ អេច ប៊ី ឥណ្ឌូធាយណា  
ធនាគារ វឌ្ឍនៈ  
ធនាគារ ពាណិជ្ជកម្មក្រៅប្រទេសនៃ កម្ពុជា  
ធនាគារ អេស៊ីលីដា ភីអិលស៊ី  
រតនាគារជាតិ  
រតនាគារ រាជធានីភ្នំពេញ  
រតនាគារតាខ្មៅ

សវនករ

ប៊ី ឌី អូ (ខេមបូឌា) លីមីតធីត

# របាយការណ៍របស់ក្រុមប្រឹក្សាភិបាល

## របាយការណ៍របស់ក្រុមប្រឹក្សាភិបាល

ក្រុមប្រឹក្សាភិបាលសូមជាក់ស្តែងនូវរបាយការណ៍ប្រចាំឆ្នាំរបស់ខ្លួន ព្រមទាំងរបាយការណ៍ហិរញ្ញវត្ថុដែលបានធ្វើសវនកម្មរបស់ **រដ្ឋាករទឹកស្វយ័តក្រុងភ្នំពេញ** ហៅកាត់ថា “**រ.ទ.ស.ភ.**” សម្រាប់ការិយបរិច្ឆេទគិតត្រឹមថ្ងៃទី៣១ ខែធ្នូ ឆ្នាំ២០១៥។

## សកម្មភាពចម្បង

សកម្មភាពចម្បងរបស់ រ.ទ.ស.ភ. គឺការផលិត និងការផ្គត់ផ្គង់ទឹកស្អាត ជូនប្រជាពលរដ្ឋនៅរាជធានីភ្នំពេញ និងតំបន់នៅជុំវិញ រួមមានក្រុងតាខ្មៅ ព្រមទាំងធ្វើសកម្មភាពដែលពាក់ព័ន្ធនឹងការផ្គត់ផ្គង់ទឹកស្អាត។ ពុំមានការផ្លាស់ប្តូរជាសារវន្តសម្រាប់សកម្មភាពចម្បងរបស់រ.ទ.ស.ភ. ក្នុងការិយបរិច្ឆេទនេះទេ។

## លទ្ធផលនៃប្រតិបត្តិការ

គិតជាពាន់រៀល

ប្រាក់ចំណេញសម្រាប់ការិយបរិច្ឆេទ

៥៦.៩៤៩.១៣១

## ភាគលាភ

ការបែងចែកភាគលាភនៅក្នុងការិយបរិច្ឆេទនេះ មានដូចខាងក្រោម៖

គិតជាពាន់រៀល

សម្រាប់ការិយបរិច្ឆេទ ៣១ ខែធ្នូ ឆ្នាំ២០១៤៖

ភាគលាភដំបូង និងចុងក្រោយ តម្លៃ ១០៥,២០ រៀល ក្នុងមួយភាគហ៊ុន បែងចែកនៅខែមេសា ឆ្នាំ ២០១៥

៩.១៤៩.៥៧៧

## ទុនបម្រុង និងសំវិធានធន

មានការផ្ទេរ ៣៦.៥៩៨.៣៣៥.០០០រៀល ពីប្រាក់ចំណេញរក្សាទុកទៅផ្នែកច្បាប់ទូទៅ និងការអភិវឌ្ឍន៍ ដែលបានអនុម័តក្នុងអំឡុងពេលនៃកិច្ចប្រជុំក្រុមប្រឹក្សាភិបាល នៅថ្ងៃទី២៥ ខែមីនា ឆ្នាំ ២០១៥។

## បំណុលពិបាកទារ និង បំណុលជាប់សង្ស័យ

នៅមុនពេលដែលរបាយការណ៍ចំណេញ ឬខាត និងចំណូលផ្សេងៗ និងរបាយការណ៍ស្ថានភាពហិរញ្ញវត្ថុ ត្រូវបានរៀបចំឡើង ក្រុមប្រឹក្សាភិបាលបានចាត់វិធានការដែលមានមូលដ្ឋានសមរម្យ ដើម្បីបញ្ជាក់ថាវិធានការទាក់ទងទៅនឹងការលុបចោលនូវបំណុលពិបាកទារ និងការធ្វើសំវិធានធនចំពោះបំណុលជាប់សង្ស័យត្រូវបានធ្វើឡើងហើយជឿជាក់ថាមិនមានបំណុលពិបាកទារ និងពុំមានភាពចាំបាច់ដើម្បីធ្វើសំវិធានធនសម្រាប់បំណុលជាប់សង្ស័យឡើយ។

នៅថ្ងៃការិយបរិច្ឆេទនៃរបាយការណ៍នេះក្រុមប្រឹក្សាភិបាល ពុំបានដឹងពីហេតុការណ៍ណាមួយដែលនឹងបណ្តាលឲ្យមានភាពចាំបាច់ដើម្បីលុបចោលនូវបំណុលពិបាកទារ ឬក៏ធ្វើសំវិធានធនចំពោះបំណុលជាប់សង្ស័យ នៅក្នុងរបាយការណ៍ហិរញ្ញវត្ថុរបស់ រ.ទ.ស.ភ. ឡើយ។



**របាយការណ៍របស់ក្រុមប្រឹក្សាភិបាល (ត)**

**ទ្រព្យសកម្មចរន្ត**

នៅមុនពេលដែលរបាយការណ៍ចំណេញ ឬខាត និងចំណូលផ្សេងៗនិងរបាយការណ៍ស្ថានភាពហិរញ្ញវត្ថុត្រូវបានរៀបចំឡើង ក្រុមប្រឹក្សាភិបាលបានចាត់វិធានការដែលមានមូលដ្ឋានសមរម្យ ដើម្បីបញ្ជាក់ថាបណ្តាទ្រព្យសកម្មចរន្តដែលមិនមានតម្លៃស្មើនឹងតម្លៃទីផ្សារនៅក្នុងប្រតិបត្តិការអាជីវកម្មធម្មតាដែលបានកត់ត្រានៅក្នុងបញ្ជីគណនេយ្យរបស់ រ.ទ.ស.ភ. ត្រូវបានកាត់បន្ថយតម្លៃឲ្យនៅត្រឹមតម្លៃដែលរំពឹងទុកនឹងអាចលក់បានលើទីផ្សារ។

នៅថ្ងៃការិយបរិច្ឆេទនៃរបាយការណ៍នេះ ក្រុមប្រឹក្សាភិបាលពុំបានដឹងពីហេតុការណ៍ណាមួយដែលនឹងបណ្តាលអោយមានការកើនឡើងច្រើនដល់ការកំណត់តម្លៃទ្រព្យសកម្មចរន្តនៅក្នុងរបាយការណ៍ហិរញ្ញវត្ថុរបស់ រ.ទ.ស.ភ. ថាមានភាពមិនត្រឹមត្រូវឡើយ។

**វិធីសាស្ត្រកំណត់តម្លៃ**

នៅថ្ងៃការិយបរិច្ឆេទនៃរបាយការណ៍នេះ ក្រុមប្រឹក្សាភិបាល ពុំបានដឹងពីហេតុការណ៍ណាមួយដែលបានកើតឡើងបណ្តាលឲ្យមានការកើនឡើង ឬមានភាពមិនត្រឹមត្រូវដល់វិធីសាស្ត្រកំណត់តម្លៃដែលបានអនុវត្តកន្លងមកលើទ្រព្យសកម្មនិងបំណុលនៅក្នុងរបាយការណ៍ហិរញ្ញវត្ថុរបស់ រ.ទ.ស.ភ. ឡើយ។

**បំណុលយថាហេតុ និងបំណុលផ្សេងៗ**

នៅថ្ងៃការិយបរិច្ឆេទនៃរបាយការណ៍នេះ ពុំមាន:

- (១) បន្ទុកណាមួយលើទ្រព្យសកម្មរបស់ រ.ទ.ស.ភ. ដែលបានកើតឡើង ដោយសារការដាក់បញ្ចាំសម្រាប់ការធានាចំពោះបំណុលរបស់បុគ្គលណាម្នាក់ឡើយចាប់តាំងពីដំណាច់ឆ្នាំនៃរបាយការណ៍ហិរញ្ញវត្ថុនេះ ឬ
- (២) បំណុល យថាហេតុណាមួយកើតឡើងចំពោះ រ.ទ.ស.ភ. ចាប់តាំងពីដំណាច់ឆ្នាំនៃរបាយការណ៍ហិរញ្ញវត្ថុនេះ។

តាមយោបល់របស់ក្រុមប្រឹក្សាភិបាល ពុំមានបំណុលយថាហេតុ ឬបំណុលផ្សេងៗដែលត្រូវបានទាមទារអោយសងក្នុងកំឡុងពេល១២ខែ ក្រោយថ្ងៃការិយបរិច្ឆេទរបាយការណ៍ហិរញ្ញវត្ថុនេះ ដែលនឹងអាចមានផលប៉ះពាល់ធ្ងន់ធ្ងរដល់លទ្ធភាពរបស់ រ.ទ.ស.ភ. ក្នុងការសងបំណុលរបស់ខ្លួននៅថ្ងៃកំណត់សងនោះទេ។

**ការផ្លាស់ប្តូរនៃហេតុការណ៍**

នៅថ្ងៃការិយបរិច្ឆេទនៃរបាយការណ៍នេះ ក្រុមប្រឹក្សាភិបាល ពុំបានដឹងពីហេតុការណ៍ណាមួយដែលបានកើតឡើងពាក់ព័ន្ធនឹងរបាយការណ៍នេះ ឬរបាយការណ៍ហិរញ្ញវត្ថុដែលបណ្តាលអោយមានចំនួនទឹកប្រាក់នៅក្នុងរបាយការណ៍ហិរញ្ញវត្ថុរបស់ រ.ទ.ស.ភ. មានកំហុសធ្ងន់ធ្ងរនោះទេ។

**ប្រតិបត្តិការមិនប្រក្រតី**

តាមយោបល់របស់ក្រុមប្រឹក្សាភិបាល លទ្ធផលនៃប្រតិបត្តិការអាជីវកម្មរបស់ រ.ទ.ស.ភ. ក្នុងការិយបរិច្ឆេទនេះ មិនបានទទួលរងនូវឥទ្ធិពលធ្ងន់ធ្ងរដែលកើតចេញពីកត្តាផ្សេងៗ ប្រតិបត្តិការ ឬព្រឹត្តិការណ៍ទាំងឡាយដែលមានលក្ខណៈជាសារវ័ន្ត និងមិនប្រក្រតីនោះឡើយ។

តាមយោបល់របស់ក្រុមប្រឹក្សាភិបាល នៅចន្លោះចុងការិយបរិច្ឆេទនៃរបាយការណ៍ហិរញ្ញវត្ថុមកទល់នឹងថ្ងៃចេញរបាយការណ៍នេះពុំមានប្រតិបត្តិការ ឬហេតុការណ៍ដែលមានលក្ខណៈជាសារវ័ន្ត ឬមិនប្រក្រតីណាមួយបានកើតឡើងដែលអាចប៉ះពាល់ដល់លទ្ធផលអាជីវកម្មក្នុងការិយបរិច្ឆេទដែលរបាយការណ៍ហិរញ្ញវត្ថុរបស់ រ.ទ.ស.ភ. ត្រូវបានធ្វើឡើង។

**របាយការណ៍របស់ក្រុមប្រឹក្សាភិបាល ( ត )**

**សមាជិកក្រុមប្រឹក្សាភិបាល**

សមាជិកក្រុមប្រឹក្សាភិបាលដែលនៅបម្រើការចាប់តាំងពីថ្ងៃចេញរបាយការណ៍ហិរញ្ញវត្ថុក្នុងក្រោយរួមមាន៖

- ឯកឧត្តម សឹម ណារ៉ា
- ឯកឧត្តម ម៉ី វ៉ាន់
- ឯកឧត្តម យួង ស្រេង
- ឯកឧត្តម សឹម ស៊ីថា
- លោកស្រី ជិន ចន្ទ្រា
- លោក អោម សេងបូរ៉ា
- លោក ចាង យុនហ្វុង

**អត្ថប្រយោជន៍របស់ក្រុមប្រឹក្សាភិបាល**

នៅក្នុង និងចុងការិយបរិច្ឆេទហិរញ្ញវត្ថុនេះ ពុំមានការរៀបចំណាមួយ ដែលមាន រ.ទ.ស.ភ. ជាភាគីមួយក្នុងគោលបំណងជួយដល់ក្រុមប្រឹក្សាភិបាលរបស់ រ.ទ.ស.ភ. ដើម្បីទទួលបាននូវអត្ថប្រយោជន៍ដោយការទិញយកភាគហ៊ុន ឬលិខិតបំណុលពី រ.ទ.ស.ភ. ឬពី រ.ទ.ស.ភ. ដ៏ទៃមួយទៀតឡើយ។

ចាប់តាំងពីចុងការិយបរិច្ឆេទហិរញ្ញវត្ថុនៃឆ្នាំកន្លងទៅ ក្រុមប្រឹក្សាភិបាលពុំបានទទួល ឬមានសិទ្ធិទទួលបាននូវអត្ថប្រយោជន៍ណាមួយ តាមរយៈការចុះកិច្ចសន្យាដែលបានធ្វើឡើងដោយ រ.ទ.ស.ភ. ឬដោយក្រុមហ៊ុនដែលពាក់ព័ន្ធនាមួយ ជាមួយនឹង រ.ទ.ស.ភ. ដែលអត្តនាយកជាសមាជិក ឬក៏ជាមួយ រ.ទ.ស.ភ. ដែលអត្តនាយកនោះមានអត្ថប្រយោជន៍ផ្នែកហិរញ្ញវត្ថុជាសារវន្តឡើយ។

**ការទទួលខុសត្រូវរបស់ក្រុមប្រឹក្សាភិបាលក្នុងការរៀបចំរបាយការណ៍ហិរញ្ញវត្ថុ**

ក្រុមប្រឹក្សាភិបាល មានភារកិច្ចធ្វើការបញ្ជាក់អះអាងថា របាយការណ៍ហិរញ្ញវត្ថុដែលបានរៀបចំឡើងបង្ហាញនូវទិដ្ឋភាពពិត និងត្រឹមត្រូវនៃស្ថានភាពហិរញ្ញវត្ថុរបស់រ.ទ.ស.ភ. សម្រាប់ការិយបរិច្ឆេទគិតត្រឹមថ្ងៃទី៣១ ខែធ្នូ ឆ្នាំ២០១៥ ព្រមទាំងលទ្ធផលនៃប្រតិបត្តិការអាជីវកម្ម និងស្ថានភាពលំហូរសាច់ប្រាក់របស់ រ.ទ.ស.ភ. សម្រាប់ការិយបរិច្ឆេទនេះ។ ក្នុងការរៀបចំរបាយការណ៍ហិរញ្ញវត្ថុនេះអត្តនាយកតម្រូវឲ្យ៖

- ក. ជ្រើសរើសគោលការណ៍គណនេយ្យសមស្របដោយផ្អែកលើការវិនិច្ឆ័យ និងការប៉ាន់ស្មានសមហេតុផល និងប្រុងប្រយ័ត្ន ហើយបន្ទាប់មកធ្វើការអនុវត្តគោលការណ៍ទាំងនេះអោយបានជាប់លាប់។
- ខ. អនុលោមតាមគោលការណ៍ស្តង់ដាររបាយការណ៍ទាក់ទងនឹងហិរញ្ញវត្ថុអន្តរជាតិនៃកម្ពុជា ហើយប្រសិនបើមានការប្រាសចាកណាមួយពីស្តង់ដារទាំងនេះក្នុងការបង្ហាញនូវទិដ្ឋភាពពិត និងត្រឹមត្រូវ អត្តនាយកត្រូវប្រាកដថាការប្រាសចាកទាំងនេះត្រូវបានលាតត្រដាង ពន្យល់ និងកំណត់បរិមាណឲ្យបានត្រឹមត្រូវនៅក្នុងរបាយការណ៍ហិរញ្ញវត្ថុ។
- គ. ធានាឲ្យបាននូវភាពគ្រប់គ្រាន់នៃការកត់ត្រាគណនេយ្យ និងប្រព័ន្ធគ្រប់គ្រងផ្ទៃក្នុងឲ្យមានប្រសិទ្ធភាព។
- ឃ. រៀបចំរបាយការណ៍ហិរញ្ញវត្ថុ ដោយផ្អែកលើមូលដ្ឋាននិរន្តរភាពនៃដំណើរការអាជីវកម្ម លើកលែងតែក្នុងករណីមិនសមរម្យក្នុងការសន្មតថា រ.ទ.ស.ភ. នឹងបន្តធ្វើប្រតិបត្តិការអាជីវកម្មរបស់ខ្លួននាពេលអនាគត និង
- ង. ត្រួតពិនិត្យ និងដឹកនាំ រ.ទ.ស.ភ. ឲ្យមានប្រសិទ្ធភាពលើរាល់សេចក្តីសម្រេចចិត្តសំខាន់ៗដែលប៉ះពាល់ដល់ប្រតិបត្តិការ និងដំណើរការ រ.ទ.ស.ភ. ហើយត្រូវប្រាកដថាកិច្ចការទាំងនេះត្រូវបានបង្ហាញត្រឹមត្រូវនៅក្នុងរបាយការណ៍ហិរញ្ញវត្ថុ។

ក្រុមប្រឹក្សាភិបាលអះអាងថា រ.ទ.ស.ភ. បានអនុវត្តតាមរាល់តម្រូវការខាងលើក្នុងការរៀបចំរបាយការណ៍ហិរញ្ញវត្ថុ។

**ព្រឹត្តិការណ៍ជាសារវន្តក្រោយកាលបរិច្ឆេទរបាយការណ៍**

ព្រឹត្តិការណ៍ជាសារវន្តក្រោយកាលបរិច្ឆេទរបាយការណ៍ត្រូវបានបង្ហាញនៅក្នុងកំណត់សម្គាល់ ៣៩។



**របាយការណ៍របស់ក្រុមប្រឹក្សាភិបាល (ត)**

**សេចក្តីថ្លែងការណ៍របស់ក្រុមប្រឹក្សាភិបាល**

តាមយោបល់របស់ក្រុមប្រឹក្សាភិបាល របាយការណ៍ហិរញ្ញវត្ថុដែលបានភ្ជាប់ជាមួយនេះ ដល់១៣០ ត្រូវបានរៀបចំ អនុលោមតាមស្តង់ដាររបាយការណ៍ទាក់ទងនឹងហិរញ្ញវត្ថុអន្តរជាតិនៃកម្ពុជា ហើយបង្ហាញនូវទិដ្ឋភាពពិត និងត្រឹមត្រូវនៃស្ថានភាពហិរញ្ញវត្ថុរបស់ រ.ទ.ស.ភ. នាថ្ងៃទី៣១ ខែធ្នូ ឆ្នាំ២០១៥ ព្រមទាំងលទ្ធផលនៃប្រតិបត្តិការអាជីវកម្ម និងស្ថានភាពលំហូរសាច់ប្រាក់របស់ រ.ទ.ស.ភ. នាដំណាច់ឆ្នាំនេះ ។

ចុះហត្ថលេខាក្នុងនាមក្រុមប្រឹក្សាភិបាល

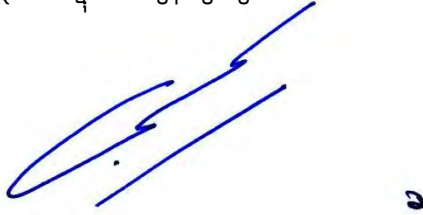

**ឯកឧត្តម ស៊ីម ស៊ីថា**  
អគ្គនាយក



**លោក ស៊ីម ណង**  
អគ្គនាយករង ទទួលបន្ទុក  
ការងារហិរញ្ញកិច្ច និងផ្សារមូលបត្រ



**ឯកឧត្តម ស៊ីម ណារ៉ា**  
ប្រធានក្រុមប្រឹក្សាភិបាល

រាជធានីភ្នំពេញ  
ព្រះរាជាណាចក្រកម្ពុជា  
ថ្ងៃទី២៣ ខែមីនា ឆ្នាំ២០១៦

**របាយការណ៍របស់សវនករឯករាជ្យជូនចំពោះភាគហ៊ុនិករបស់  
រដ្ឋាករទឹកស្វយ័តក្រុងភ្នំពេញ**

(ចុះបញ្ជីពាណិជ្ជកម្មនៅព្រះរាជាណាចក្រកម្ពុជា លេខ Co. ០៨៣៩ Et/២០១២)

**សេចក្តីវាយការណ៍លើរបាយការណ៍ហិរញ្ញវត្ថុ**

យើងខ្ញុំបានធ្វើសវនកម្មលើរបាយការណ៍ហិរញ្ញវត្ថុរបស់ រដ្ឋាករទឹកស្វយ័តក្រុងភ្នំពេញ ហៅកាត់ថា (“រ.ទ.ស.ភ”) ដែលរួមមាន តារាងតុល្យការសម្រាប់ការិយបរិច្ឆេទគិតត្រឹមថ្ងៃទី៣១ ខែធ្នូ ឆ្នាំ២០១៥ ព្រមទាំងរបាយការណ៍លទ្ធផលរបាយការណ៍បម្រែបម្រួលមូលធន និងរបាយការណ៍លំហូរសាច់ប្រាក់សំរាប់ការិយបរិច្ឆេទនេះ និងសេចក្តីសង្ខេបគោលការណ៍គណនេយ្យសំខាន់ៗ ព្រមទាំងកំណត់សម្គាល់ផ្សេងៗដែលបានបង្ហាញនៅលើទំព័រទី ៨ ដល់ ៦៧។

**ការទទួលខុសត្រូវរបស់ក្រុមប្រឹក្សាភិបាលលើរបាយការណ៍ហិរញ្ញវត្ថុ**

ក្រុមប្រឹក្សាភិបាលជាអ្នកទទួលខុសត្រូវ ក្នុងការរៀបចំរបាយការណ៍ហិរញ្ញវត្ថុ ដែលបង្ហាញនូវទិដ្ឋភាពពិត និងត្រឹមត្រូវដោយអនុលោមតាមស្តង់ដាររបាយការណ៍ទាក់ទងនឹងហិរញ្ញវត្ថុអន្តរជាតិនៃកម្ពុជា និងការរក្សានូវប្រព័ន្ធ ត្រួតពិនិត្យផ្ទៃក្នុង សំខាន់ៗដែលក្រុមប្រឹក្សាភិបាលកំណត់ថាមានភាពចាំបាច់ក្នុងការរៀបចំរបាយការណ៍ហិរញ្ញវត្ថុ អោយជឿជាក់ពីកំហុសឆ្គងជាសារវ័ន្តដែលបណ្តាលមកពីការក្លែងបន្លំ ឬការភ័ន្តច្រឡំ។

**ការទទួលខុសត្រូវរបស់សវនករឯករាជ្យ**

យើងខ្ញុំមានកាតព្វកិច្ចធ្វើការបញ្ជាក់យោបល់លើរបាយការណ៍ហិរញ្ញវត្ថុនេះ ដោយផ្អែកទៅលើការធ្វើសវនកម្មរបស់យើងខ្ញុំ។ យើងខ្ញុំបានធ្វើសវនកម្មដោយអនុលោមទៅតាមស្តង់ដារសវនកម្មអន្តរជាតិ។ គោលការណ៍ទាំងនោះតម្រូវអោយយើងខ្ញុំអនុវត្តតាមតម្រូវការនៃក្រមសីលធម៌ គ្រោង និងធ្វើសវនកម្មដើម្បីទទួលបាននូវអំណះអំណាងយ៉ាងសមហេតុផល ចារបាយការណ៍ហិរញ្ញវត្ថុពុំមានកំហុសឆ្គងជាសារវ័ន្តឡើយ។

ការធ្វើសវនកម្មរបស់យើងខ្ញុំរួមមាន ការអនុវត្តនូវវាល់នីតិវិធីទាំងឡាយដើម្បីទទួលបាននូវភស្តុតាងដែលទាក់ទងទៅនឹងបរិមាណទឹកប្រាក់ និងកំណត់បង្ហាញព័ត៌មានទាំងឡាយនៅក្នុងរបាយការណ៍ហិរញ្ញវត្ថុ។ ការជ្រើសរើសនីតិវិធីទាំងនេះគឺពឹងផ្អែកទៅលើការវិនិច្ឆ័យរបស់យើង ដោយរាប់បញ្ចូលទាំងការប៉ាន់ស្មានលើហានិភ័យដែលមានផលប៉ះពាល់ជាសារវ័ន្តលើរបាយការណ៍ហិរញ្ញវត្ថុបណ្តាលមកពីការក្លែងបន្លំ ឬការភ័ន្តច្រឡំ។ ក្នុងការប៉ាន់ស្មានលើហានិភ័យនេះ យើងខ្ញុំបានធ្វើការពិនិត្យលើប្រព័ន្ធត្រួតពិនិត្យផ្ទៃក្នុងដែលពាក់ព័ន្ធនឹងការរៀបចំ និងការបង្ហាញនូវទិដ្ឋភាពពិតនៃរបាយការណ៍ហិរញ្ញវត្ថុរបស់រ.ទ.ស.ភ ដើម្បីរៀបចំនីតិវិធីសវនកម្មដែលសមស្រប ប៉ុន្តែមិនមែនក្នុងគោលបំណងដើម្បីបញ្ជាក់យោបល់លើប្រសិទ្ធភាពនៃប្រព័ន្ធត្រួតពិនិត្យផ្ទៃក្នុងរបស់ រ.ទ.ស.ភ ឡើយ។ ការធ្វើសវនកម្មរបស់យើងខ្ញុំរួមមាន ការវាយតម្លៃលើភាពសមស្របនៃគោលការណ៍គណនេយ្យដែលបានប្រើប្រាស់ និងភាពសមហេតុផលនៃគណនេយ្យប៉ាន់ស្មានដែលបានធ្វើឡើងដោយអគ្គនាយក ព្រមទាំងការវាយតម្លៃលើភាពគ្រប់គ្រាន់នៃការបង្ហាញទាំងឡាយនៅក្នុងរបាយការណ៍ហិរញ្ញវត្ថុ។

យើងខ្ញុំជឿជាក់ថា ភស្តុតាងសវនកម្មដែលយើងខ្ញុំប្រមូលបានមានភាពគ្រប់គ្រាន់ និងសមស្របសម្រាប់ជាមូលដ្ឋានក្នុងការបញ្ជាក់យោបល់លើរបាយការណ៍ហិរញ្ញវត្ថុរបស់យើងខ្ញុំ។



**របាយការណ៍របស់សវនករឯករាជ្យជូនចំពោះភាគហ៊ុនិករបស់  
រដ្ឋាករទឹកស្វយ័តក្រុងភ្នំពេញ**  
(ចុះបញ្ជីពាណិជ្ជកម្មនៅព្រះរាជាណាចក្រកម្ពុជា Co.០៨៣៩ Et/២០១២)(ត)

**មតិយោបល់**

ជាមតិយោបល់យើងខ្ញុំ របាយការណ៍ហិរញ្ញវត្ថុបង្ហាញនូវទិដ្ឋភាពពិត និងត្រឹមត្រូវនៃស្ថានភាពហិរញ្ញវត្ថុរបស់  
រ.ទ.ស.ភ សម្រាប់ការិយបរិច្ឆេទគិតត្រឹមថ្ងៃទី៣១ ខែធ្នូ ឆ្នាំ២០១៥ ព្រមទាំងលទ្ធផលនៃប្រតិបត្តិការអាជីវកម្ម និង  
ស្ថានភាពលំហូរសាច់ប្រាក់របស់រ.ទ.ស.ភ សម្រាប់ការិយបរិច្ឆេទនេះ ដោយអនុលោមទៅតាមស្តង់ដាររបាយការណ៍ទាក់ទង  
នឹងហិរញ្ញវត្ថុអន្តរជាតិនៃកម្ពុជា។

  
ប៊ី ឌី អូ (ខេមបូឌា) ឯ.មី.ភី.ភី  
BDO (CAMBODIA) LIMITED  
រដ្ឋាករទឹកស្វយ័តក្រុងភ្នំពេញ

រាជាធានីភ្នំពេញ  
ព្រះរាជាណាចក្រកម្ពុជា  
ថ្ងៃទី២៣ ខែមីនា ឆ្នាំ២០១៦

# របាយការណ៍ស្ថានភាពហិរញ្ញវត្ថុ

គិតត្រឹមថ្ងៃទី៣១ ខែធ្នូ ឆ្នាំ២០១៥

	កំណត់សម្គាល់	២០១៥ គិតជាពាន់រៀល	២០១៤ គិតជាពាន់រៀល
ទ្រព្យសកម្ម			
ទ្រព្យសកម្មរយៈពេលវែង			
ទ្រព្យសម្បត្តិ រោងចក្រ និងបរិក្ខារ	៧	៩៣៦.៧១១.៩៣៧	៨៧៤.៧៤២.៦៦៥
ទ្រព្យសកម្មអរូបី	៨	២.២៦៣.៤៩៣	២.៨៥៧.៦១៧
ឥណទានផ្តល់ឲ្យរដ្ឋាករទឹកខេត្តពោធិ៍សាត់	៩	៣៧៩.០៧៤	៤៩២.៥៤០
		<u>៩៣៩.៣៥៤.៥០៤</u>	<u>៨៧៨.០៩២.៨២២</u>
ទ្រព្យសកម្មរយៈពេលខ្លី			
សន្និធិ	១០	៥៣.៧១៨.២៣៧	៤០.៥០១.៨៦០
គណនីពាណិជ្ជកម្ម និងគណនីត្រូវទទួលផ្សេងៗ	១១	៣៤.៣១៥.១០៤	៣០.៦២៤.៩០៥
ឥណទានផ្តល់ឲ្យរដ្ឋាករទឹកខេត្តពោធិ៍សាត់	៩	១១០.៤៤៥	៩៧.៣៦៥
ឥណទានផ្តល់ឲ្យបុគ្គលិក	១២	៥.៦០៨.៧៨៧	៥.៤៤០.៦៤៩
ការវិនិយោគរយៈពេលខ្លី	១៣	១៩៤.៤៥៧.៥៦៤	១៩៦.៣៣១.៣៣១
សមតុល្យសាច់ប្រាក់ និងធនាគារ	១៤	១២.៥៥៥.៤៣៥	១៤.៩៦២.១៤១
		<u>៣០០.៧៦៥.៥៧២</u>	<u>២៨៧.៩៥៨.២៥១</u>
ទ្រព្យសកម្មសរុប		<u>១.២៤០.១២០.០៧៦</u>	<u>១.១៦៦.០៥១.០៧៣</u>
មូលធន និងបំណុល			
មូលធនរបស់ភាគហ៊ុននិក			
ដើមទុន	១៥	៥៤១.២២៧.២៨២	៥៤១.២២៧.២៨២
ទុនបម្រុង	១៦	១៨៥.៧៩១.៧៧២	១៤៩.១៩៣.៤៣៧
ចំណេញរក្សាទុក		៥៦.៩៤៩.១២៤	៤៥.៧៤៧.៩០៩
		<u>៧៨៣.៩៦៨.១៨២</u>	<u>៧៣៦.១៦៨.៦២៨</u>
បំណុល			
បំណុលរយៈពេលវែង			
ប្រាក់កម្ចី	១៧	២៥៦.៣៦០.៨៦២	២៥១.២៥៦.៥១៧
កាតព្វកិច្ចសោធននិវត្តន៍	១៨	២៩.៨៥២.៣៩១	៣០.២៤៦.១៦០
ជំនួយពន្យារពីរដ្ឋាភិបាល និងជំនួយផ្សេងៗ	១៩	៣០.២១០.៩៤៦	៣២.៥៧០.៩១៨
បំណុលពន្ធពន្យារលើប្រាក់ចំណេញ	២០	៣៣.៩៧៤.៧៤៩	២៥.៥៧២.៩៦៨
គណនីអ្នកផ្គត់ផ្គង់ពាណិជ្ជកម្ម និងគណនីអ្នកផ្គត់ផ្គង់ផ្សេងៗ	២១	៤៦.២៥៥.២៥១	៣៦.៩៧៩.៣៧៥
		<u>៣៩៦.៦៥៤.១៩៩</u>	<u>៣៧៦.៦២៥.៩៣៨</u>
បំណុលរយៈពេលខ្លី			
គណនីអ្នកផ្គត់ផ្គង់ពាណិជ្ជកម្ម និងគណនីអ្នកផ្គត់ផ្គង់ផ្សេងៗ	២១	២៧.៣០៨.០០០	២១.៥០៩.៩៧០
ប្រាក់កម្ចី	១៧	២៨.៥៤០.៦០១	២៨.៨៣៧.២៤៩
បំណុលពន្ធលើប្រាក់ចំណេញត្រូវបង់		៣.៦៤៩.០៩៤	២.៩០៩.២៨៨
		<u>៥៩.៤៩៧.៦៩៥</u>	<u>៥៣.២៥៦.៥០៧</u>
បំណុលសរុប		<u>៥៩.៤៩៧.៦៩៥</u>	<u>៥៣.២៥៦.៥០៧</u>
មូលធនរបស់ភាគហ៊ុននិក និងបំណុលសរុប		<u>១.២៤០.១២០.០៧៦</u>	<u>១.១៦៦.០៥១.០៧៣</u>





# របាយការណ៍ចំណេញ ប្រាក់ និងចំណូលផ្សេងៗ

សម្រាប់ការិយបរិច្ឆេទគិតត្រឹមថ្ងៃទី៣១ ខែធ្នូ ឆ្នាំ២០១៥

	កំណត់សម្គាល់	២០១៥ គិតជាពាន់រៀល	២០១៤ គិតជាពាន់រៀល
<b>ចំណូល៖</b>			
ចំណូលពីការលក់	២២	១៦២.០២៨.០៩៥	១៤៦.៨៥៧.៣៤៨
កម្រៃពីសេវាសាងសង់	២៣	១៧.៩៦៨.៧៩៩	២០០.៦៣១
ចំណូលផ្សេងៗ	២៤	១១.៣៥១.៣៥២	៩.៤៨៤.៨៧០
		<u>១៩១.៣៤៨.២៤៦</u>	<u>១៥៦.៥៤២.៨៤៩</u>
<b>ចំណាយ៖</b>			
ចំណាយរំលស់ទ្រព្យសកម្មរូបិយ និងទ្រព្យសកម្មអរូបិយ		(៣៤.៦៤៧.៧០៣)	(៣៤.០៤៣.៧៥៦)
ចំណាយអគ្គិសនី/ថ្លៃភ្លើង		(២៩.៩៨៨.២១២)	(២៨.៦៤៧.៣៣៤)
ចំណាយប្រាក់បៀវត្សរ៍ ប្រាក់ឈ្នួល និងចំណាយពាក់ព័ន្ធផ្សេងៗ	២៥	(៣០.៦៥១.៤៩៧)	(២៤.៥៧០.៣០០)
ចំណាយវត្ថុធាតុដើមសម្រាប់ផលិតទឹកស្អាត	២៦	(៥.៧៧០.៥៧៤)	(៤.៦៩១.០៦៣)
ចំណាយវត្ថុធាតុដើមសម្រាប់តភ្ជាប់បណ្តាញទៅតាមគេហដ្ឋាន	២៧	(៧.១៦០.០៧៨)	(៦.៨២៩.៨៦៥)
ចំណាយជួសជុល និងថែទាំ		(៦.២១១.២៣៦)	(៤.៥៣៦.៧០៨)
ចំណាយសេវាសាងសង់		(១៤.០៩១.១៥៤)	(៩៤.០៣៤)
ចំណាយប្រតិបត្តិការផ្សេងៗ		(៥.១២៧.៤៨៩)	(១០.៦២៦.០១០)
ចំណេញ / (ខាត) ពីការប្តូររូបិយប័ណ្ណ - សុទ្ធ	២៨	(៣.០៥៧.៦៦៥)	២.១៤៧.៧៩៩
		<u>(១៣៦.៧០៥.៦០៨)</u>	<u>(១១១.៨៩១.២៧១)</u>
ចំណេញប្រតិបត្តិការ		៥៤.៦៤២.៦៣៨	៤៤.៦៥១.៥៧៨
ចំណូលការប្រាក់	២៩	៣៣.២១០.៤៦៦	២៣.០៦៧.៨០២
ចំណាយការប្រាក់	២៩	(១៩.៨៦៩.៨៥៨)	(១១.៦៦៣.០៤២)
ចំណេញមុនបង់ពន្ធលើប្រាក់ចំណេញ		៦៧.៩៨៣.២៤៦	៥៦.០៥៦.៣៣៨
ចំណាយពន្ធលើប្រាក់ចំណេញ	៣០	(១៤.០៥១.១៧៦)	(១០.០៥១.៨១១)
ចំណេញក្នុងការិយបរិច្ឆេទ		៥៣.៩៣២.០៧០	៤៦.០០៤.៥២៧
<b>ចំណូលលម្អិតផ្សេងៗ</b>			
ខ្ទង់គណនីដែលមិនបានបែងចែកចំណេញ ឬខាត៖			
ចំណេញ/(ខាត) ពីការវាយតម្លៃហានិភ័យកាតព្វកិច្ច សោធននិវត្តន៍	១៨	៣.០១៧.០៦១	(២៥៦.៦១៦)
លទ្ធផលលម្អិតក្នុងការិយបរិច្ឆេទ		<u>៥៦.៩៤៩.១៣១</u>	<u>៤៥.៧៤៧.៩១១</u>
ចំណេញក្នុង១ភាគហ៊ុន (ជាប្រាក់រៀល) របស់ភាគហ៊ុននិង រ.ទ.ស.ភ. ក្នុងការិយបរិច្ឆេទនេះមានដូចខាងក្រោម៖			
ចំណេញក្នុងមួយភាគហ៊ុនមូលដ្ឋាន	៣១	៦៥៤,៧៩	៥២៦,០០
ចំណេញក្នុងមួយភាគហ៊ុនថយចុះ	៣១	៦៥៤,៧៩	៥២៦,០០

# របាយការណ៍ប្រែប្រួលមូលធន

គិតត្រឹមថ្ងៃទី៣១ ខែធ្នូ ឆ្នាំ២០១៥

	កំណត់ សម្គាល់	មូលធនភាគហ៊ុន គិតជាពាន់រៀល	ទុនបម្រុង គិតជាពាន់រៀល	ចំណេញរក្សាទុក គិតជាពាន់រៀល	សរុប គិតជាពាន់រៀល
សមតុល្យគិតត្រឹមថ្ងៃទី១ ខែមករា ឆ្នាំ២០១៤		៥៤១.២២៧.២៨២	១១៥.៨៦៦.៣២០	៣៨.០៨៨.០២៨	៦៩៥.១៨១.៦៣០
ចំណេញក្នុងការិយបរិច្ឆេទ ខាតដែលបណ្តាលមកពីការវាយ តម្លៃហានិភ័យសោធននិវត្តន៍		-	-	៤៦.០០៤.៥២៧	៤៦.០០៤.៥២៧
លទ្ធផលលម្អិតសរុបក្នុងការិយបរិច្ឆេទ		-	-	៤៥.៧៤៧.៩១១	៤៥.៧៤៧.៩១១
ប្រតិបត្តិការជាមួយម្ចាស់ភាគហ៊ុន ការផ្ទេរទៅគណនីទុនបម្រុង ភាគលាភបានបង់	១៦ ៣២	-	៣៣.៣២៧.១១៧	(៣៣.៣២៧.១១៧)	-
សរុបប្រតិបត្តិការជាមួយម្ចាស់ភាគហ៊ុន		-	៣៣.៣២៧.១១៧	(៣៣.៣២៧.១១៧)	(៤.៧៦០.៩១៣)
សមតុល្យនាថ្ងៃទី ៣១ ធ្នូ ២០១៤/ ១ មករា ២០១៥		៥៤១.២២៧.២៨២	១៤៩.១៩៣.៤៣៧	៤៥.៧៤៧.៩០៩	៧៣៦.១៦៨.៦២៨
ចំណេញក្នុងការិយបរិច្ឆេទ ចំណេញដែលបណ្តាលមកពីការវាយ តម្លៃហានិភ័យសោធននិវត្តន៍		-	-	៥៣.៩៣២.០៧០	៥៣.៩៣២.០៧០
លទ្ធផលលម្អិតសរុបក្នុងការិយបរិច្ឆេទ		-	-	៥៦.៩៤៩.១៣១	៥៦.៩៤៩.១៣១
ប្រតិបត្តិការជាមួយម្ចាស់ភាគហ៊ុន ការផ្ទេរទៅគណនីទុនបម្រុង ភាគលាភបានបង់	១៦ ៣២	-	៣៦.៥៩៨.៣៣៥	(៣៦.៥៩៨.៣៣៥)	-
សរុបប្រតិបត្តិការជាមួយម្ចាស់ភាគហ៊ុន		-	៣៦.៥៩៨.៣៣៥	(៣៦.៥៩៨.៣៣៥)	(៩.១៤៩.៥៧៧)
សមតុល្យគិតត្រឹមថ្ងៃទី៣១ ខែធ្នូ ឆ្នាំ២០១៥		៥៤១.២២៧.២៨២	១៨៥.៧៩១.៧៧២	៥៦.៩៤៩.១២៨	៧៨៣.៩៦៨.១៨២



# របាយការណ៍លំហូរសាច់ប្រាក់

សម្រាប់ការិយបរិច្ឆេទគិតត្រឹមថ្ងៃទី៣១ ខែធ្នូ ឆ្នាំ២០១៥

	កំណត់ សម្គាល់	២០១៥ គិតជាពាន់រៀល	២០១៤ គិតជាពាន់រៀល
<b>លំហូរសាច់ប្រាក់ពីសកម្មភាពប្រតិបត្តិការ</b>			
ចំណេញមុនបង់ពន្ធ		៦៧.៩៨៣.២៤៦	៥៦.០៥៦.៣៣៨
និយ័តកម្ម៖			
វិលសំទ្រព្យសកម្មអរូបី	៨	៧៨៦.១១៧	១.២៨៤.៧០៩
វិលសំជំនួយពន្យារពីរដ្ឋាភិបាល និងជំនួយផ្សេងៗ	១៩	(២.៣៥៩.៩៧២)	(២.៣៥៩.៩៧២)
វិលសំទ្រព្យសកម្មរូបី	៧	៣៣.៨៦១.៥៨៦	៣២.៧៥៩.០៤៥
ចំណូលការប្រាក់	២៩	(៣៣.២១០.៤៦៦)	(២៣.០៦៧.៨០២)
ចំណាយការប្រាក់	២៩	១៩.៨៦៩.៨៥៨	១១.៦៦៣.០៤២
ការថយចុះតម្លៃនៃឥណទានផ្តល់ឲ្យបុគ្គលិក	១២	-	២.៦០៨.៧៣៨
ការលុបចោលទ្រព្យសម្បត្តិ រោងចក្រ និងបរិក្ខារ		៤.៤៧៦.៣១៣	២.០៩៩.៦៩៩
ការដោះបញ្ជីទ្រព្យសម្បត្តិ រោងចក្រ និងបរិក្ខារ	៧	-	២.៩២២.៧១១
ចំណាយកាតព្វកិច្ចសោធននិវត្តន៍	១៨	៣.៦២៣.៤៧៣	២.៤៩៣.៩៦៨
<b>ចំណូលប្រតិបត្តិការមុនបម្រែបម្រួលដើមទុនបង្វិល</b>		<b>៩៥.០៣០.១៥៥</b>	<b>៨៦.៤៦០.៤៧៦</b>
បម្រែបម្រួលដើមទុនបង្វិល៖			
សន្និធិ		(១៣.២១៦.៣៧៧)	(៥.៤១៨.៤៩៧)
គណនីអតិថិជនពាណិជ្ជកម្ម និងគណនីអតិថិជនផ្សេងៗ		(៣.៨៨២.១៣៥)	(៦៣.៨៣៩)
គណនីអ្នកផ្គត់ផ្គង់ពាណិជ្ជកម្ម និងគណនីអ្នកផ្គត់ផ្គង់ផ្សេងៗ		៣.២៥៦.៤៣៦	២.៣១០.៩៩២
ប្រាក់កក់របស់អតិថិជន		៣.៦៤១.៥៣៥	៥.០៦៨.៦៧២
<b>សាច់ប្រាក់បានមកពីប្រតិបត្តិការ</b>		<b>៨៤.៨២៩.៦១៤</b>	<b>៨៨.៣៥៧.៨០៤</b>
ចំណូលពន្ធបានបង់		(៤.៩០៩.៥៨៩)	(៣.២៨៦.៦៧៨)
កាតព្វកិច្ចសោធននិវត្តន៍បានបង់	១៨	(១.០០០.១៨១)	(៨៦៦.៦៤៨)
<b>សាច់ប្រាក់សុទ្ធបានមកពីសកម្មភាពប្រតិបត្តិការ</b>		<b>៧៨.៩១៩.៨៤៤</b>	<b>៨៤.២០៤.៤៧៨</b>
<b>លំហូរសាច់ប្រាក់សុទ្ធពីសកម្មភាពវិនិយោគ</b>			
ការទិញទ្រព្យសម្បត្តិ រោងចក្រ និងបរិក្ខារ	៧	(៩១.៨៤៣.៥៣០)	(៨៦.៥៦៩.១៨១)
មូលធនការប្រាក់លើទ្រព្យសម្បត្តិដែលមានលក្ខណៈគ្រប់គ្រាន់	៧	(២៨៧.៧០៦)	(៣៦៧.៦៤៩)
ការទិញទ្រព្យសម្បត្តិអរូបី	៨	(១៩១.៩៩៣)	(៨៤៩.៩៩៥)
ទឹកប្រាក់សំណងពីឥណទានផ្តល់ឲ្យរដ្ឋាករទឹកខេត្តពោធិ៍សាត់		១០០.៣៨៦	៨៧.៣៨៤
ចំណូលពីការដោះបញ្ជី/(ការវិនិយោគបន្ថែម) ពីការវិនិយោគរយៈពេលខ្លី		១.៨៧៣.៧៦៧	(២២.០៥៣.៣១៣)
ការប្រាក់បានទទួល		៨.៦៨៦.០៦១	៨.៦៦៩.៩៤៩
<b>សាច់ប្រាក់សុទ្ធបានប្រើក្នុងសកម្មភាពវិនិយោគ</b>		<b>(៨១.៦៦៣.០១៥)</b>	<b>(១០១.០៨៧.៨០៥)</b>
<b>លំហូរសាច់ប្រាក់សុទ្ធពីសកម្មភាពហិរញ្ញប្បទាន</b>			
ការបែងចែកភាគលាភ	៣២	(៩.១៤៩.៥៧៧)	(៤.៧៦០.៩១៣)
សាច់ប្រាក់បានមកពីប្រាក់កម្ចី		៤៤.១៦១.៧៤១	៦២.៥៨៥.៧៦៦
ការប្រាក់បានបង់		(៩.៩៧៨.៩៦៨)	(១២.៥២៦.២០៧)
ការបង់សងប្រាក់កម្ចី		(២៤.៦៩៦.៧៣១)	(២៤.០២១.៨៩៣)
<b>សាច់ប្រាក់សុទ្ធបាន (ប្រើក្នុង)/មកពីសកម្មភាពហិរញ្ញប្បទាន</b>		<b>៣៣៦.៤៦៥</b>	<b>២១.២៧៦.៧៥៣</b>
តំហាយសាច់ប្រាក់ និងសាច់ប្រាក់សមមូលសុទ្ធ		(២.៤០៦.៧០៦)	៤.៣៩៣.៤២៦
សាច់ប្រាក់ និងសាច់ប្រាក់សមមូលនៅដើមការិយបរិច្ឆេទ		១៤.៩៦២.១៤១	១០.៥៦៦.៧១៥
<b>សាច់ប្រាក់ និងសាច់ប្រាក់សមមូលនៅចុងការិយបរិច្ឆេទ</b>	<b>១៤</b>	<b>១២.៥៥៥.៤៣៥</b>	<b>១៤.៩៦២.១៤១</b>

# កំណត់សម្គាល់របាយការណ៍ហិរញ្ញវត្ថុ

ថ្ងៃទី៣១ ខែធ្នូ ឆ្នាំ២០១៥

## ១. ព័ត៌មានអំពី រ.ទ.ស.ភ.

រដ្ឋាករទឹកស្វយ័តក្រុងភ្នំពេញ ហៅកាត់ថា (“រ.ទ.ស.ភ.”) ស្ថិតក្រោមការគ្រប់គ្រងផ្នែកបច្ចេកទេសរបស់ក្រសួងឧស្សាហកម្ម និងសិប្បកម្ម និងស្ថិតក្រោមការគ្រប់គ្រងផ្នែកហិរញ្ញវត្ថុរបស់ក្រសួងសេដ្ឋកិច្ច និងហិរញ្ញវត្ថុ ហើយមានការិយាល័យកណ្តាលនៅរាជធានីភ្នំពេញ។ រ.ទ.ស.ភ. ត្រូវបានទទួលស្គាល់ដោយក្រសួងពាណិជ្ជកម្ម ថាជាសហគ្រាសសាធារណៈដែលមានលក្ខណៈសេដ្ឋកិច្ច និងមានលេខចុះបញ្ជី Co.០៨៣៩ Et/២០១២ ចុះថ្ងៃទី២៧ ខែមីនា ឆ្នាំ២០១២។

ការិយាល័យចុះបញ្ជីរបស់ រ.ទ.ស.ភ. មានទីតាំងស្ថិតនៅអគារលេខ៤៥ ផ្លូវលេខ១០៦ សង្កាត់ស្រះចក ខណ្ឌដូនពេញ រាជធានីភ្នំពេញ ព្រះរាជាណាចក្រកម្ពុជា។

របាយការណ៍ហិរញ្ញវត្ថុត្រូវបានបង្ហាញជាប្រាក់រៀលដែលជាប្រិយវត្ថុ រ.ទ.ស.ភ. កំពុងប្រើប្រាស់ ផងដែរ។

របាយការណ៍ហិរញ្ញវត្ថុត្រូវបានក្រុមប្រឹក្សាភិបាលអនុម័តឲ្យចេញផ្សាយ នៅថ្ងៃទី២៣ ខែមីនា ឆ្នាំ២០១៦។

## ២. សកម្មភាពចម្បង

សកម្មភាពចម្បងរបស់ រ.ទ.ស.ភ. គឺការផលិត និងការចែកចាយទឹកស្អាតសម្រាប់ការប្រើប្រាស់ ទូទៅរបស់សាធារណជននៅរាជធានីភ្នំពេញ។ កម្មវត្ថុអាជីវកម្មរបស់ រ.ទ.ស.ភ. គឺ៖

- វិនិយោគ កសាង ពង្រីក ដំណើរការជួសជុល និងថែរក្សាមធ្យោបាយសម្រាប់ផលិត និងប្រព័ន្ធចែកចាយទឹកស្អាត និងអនាម័យ
- ប្រើប្រាស់នូវគ្រប់វិធានការដើម្បីបង្កើនផលិតកម្ម-សេវាកម្ម និងធានាគុណភាពទឹកស្អាត ឆ្លើយតបទៅនឹងតម្រូវការសម្រាប់ជីវភាពរស់នៅ អាជីវកម្ម-សេវាកម្ម និងឧស្សាហកម្ម
- ធ្វើអាជីវកម្ម-សេវាកម្ម និងការងារផ្សេងៗទៀតដែលទាក់ទងនឹងវិស័យទឹកស្អាត និងអនាម័យ តាមការសម្រេចរបស់ក្រុមប្រឹក្សាភិបាល និងអនុលោមតាមច្បាប់
- ធ្វើសហប្រតិបត្តិការលើផ្នែកបច្ចេកទេស ពាណិជ្ជកម្ម និងហិរញ្ញវត្ថុជាមួយដៃគូអភិវឌ្ឍន៍ក្នុងស្រុក និងក្រៅប្រទេសដើម្បីពង្រីក និងអភិវឌ្ឍន៍ រ.ទ.ស.ភ. ទៅតាមគោលនយោបាយរបស់រាជរដ្ឋាភិបាល
- ធានាឲ្យបាននូវចីរភាពដំណើរការផលិតកម្ម អាជីវកម្ម និងហិរញ្ញវត្ថុ ដោយផ្សារភ្ជាប់ជាមួយផលប្រយោជន៍សង្គម។

## ៣. មូលដ្ឋាននៃការរៀបចំរបាយការណ៍ហិរញ្ញវត្ថុ

របាយការណ៍ហិរញ្ញវត្ថុរបស់ រ.ទ.ស.ភ. ត្រូវបានរៀបចំឡើងអនុលោមទៅតាមស្តង់ដាររបាយការណ៍ ទាក់ទងនឹងហិរញ្ញវត្ថុអន្តរជាតិនៃកម្ពុជា (“ស.រ.ហ.អ.ក.”) ចេញផ្សាយដោយក្រុមប្រឹក្សាជាតិគណនេយ្យនៃក្រសួងសេដ្ឋកិច្ច និងហិរញ្ញវត្ថុ។

## ៤. គោលការណ៍គណនេយ្យសំខាន់ៗ

### ៤.១- មូលដ្ឋានគណនេយ្យ

របាយការណ៍ហិរញ្ញវត្ថុរបស់ រ.ទ.ស.ភ. ត្រូវបានរៀបចំឡើងតាមវិធីសាស្ត្រសន្មតថ្លៃដើម លើកលែងតែអ្វីដែលបានបញ្ជាក់ក្នុងរបាយការណ៍ហិរញ្ញវត្ថុនេះ។

ការរៀបចំរបាយការណ៍ហិរញ្ញវត្ថុ អនុលោមទៅតាម ស.រ.ហ.អ.ក. តម្រូវឲ្យក្រុមប្រឹក្សាភិបាល ធ្វើការប៉ាន់ស្មាន និងសន្មតដែលអាចប៉ះពាល់ទៅលើទ្រព្យសកម្មបំណុល ចំណូល និងចំណាយដែលបានរាយការណ៍ ព្រមទាំងការលាតត្រដាងនៃទ្រព្យសកម្ម និងបំណុលជាយថាហេតុ។ ជាងនេះទៅទៀតក្រុមប្រឹក្សាភិបាលត្រូវបានតម្រូវឲ្យធ្វើការវិនិច្ឆ័យ និងអនុវត្តគោលការណ៍គណនេយ្យទាំងនេះ។ ចំណុចទាំងឡាយ ដែលទាក់ទងនឹងការវិនិច្ឆ័យ ការប៉ាន់ស្មាន និងការសន្មត



**៤. គោលការណ៍គណនេយ្យសំខាន់ៗ (ត)**

**៤.១- មូលដ្ឋានគណនេយ្យ (ត)**

ខាងលើត្រូវបង្ហាញនៅក្នុងកំណត់សម្គាល់លេខ ៦។ ទោះបីជាការប៉ាន់ស្មាន និងការសន្មតខាងលើធ្វើឡើងដោយផ្អែក លើការយល់ដឹងច្រើនបំផុតរបស់ក្រុមប្រឹក្សាភិបាល ប៉ុន្តែលទ្ធផលជាក់ស្តែងអាចខុសគ្នាពីការប៉ាន់ស្មានទាំងនោះ។

**៤.២- ទ្រព្យសម្បត្តិ រោងចក្រ និងបរិក្ខារ**

ទ្រព្យសម្បត្តិ រោងចក្រ និងបរិក្ខារ បានកត់ត្រាដំបូងតាមថ្លៃដើមដករំលស់បង្គរ និងឱនភាពបង្គរ។ តម្លៃដើមរាប់បញ្ចូលចំណាយទាំងអស់ដែលទាក់ទងផ្ទាល់នឹងការទិញទ្រព្យសកម្មទាំងនោះ។

ចំណាយបន្ទាប់ត្រូវបានរួមបញ្ចូលទៅក្នុងតម្លៃពិតរបស់ទ្រព្យសកម្មទាំងនោះ ឬទទួលស្គាល់ជាទ្រព្យសកម្មមួយផ្សេងទៀតនៅពេលដែលទ្រព្យសកម្មនេះមានលទ្ធភាពផ្តល់អត្ថប្រយោជន៍សេដ្ឋកិច្ច នាពេលអនាគតដល់ រ.ទ.ស.ភ. ហើយតម្លៃនោះអាចវាស់វែងបានត្រឹមត្រូវ។ រាល់ការចំណាយបន្ទាប់ សម្រាប់ការផ្លាស់ប្តូរផ្នែកណាមួយនៃទ្រព្យសកម្មត្រូវទទួលស្គាល់ជាចំណាយនៅក្នុងការិយបរិច្ឆេទដែលបានកើតឡើង។ តម្លៃសេវាកម្មប្រចាំថ្ងៃរបស់ទ្រព្យសម្បត្តិ រោងចក្រ និងបរិក្ខារ ត្រូវបានទទួលស្គាល់ជាចំណាយនៅក្នុងរបាយការណ៍លទ្ធផលនៅពេលដែលចំណាយនោះបានកើតឡើង។ ថ្លៃដើមរាប់បញ្ចូលទាំងការវាយតម្លៃបឋមទៅលើការរុះរើ និងការផ្លាស់ទីទីតាំងទ្រព្យសកម្ម និងការរៀបចំទីតាំងដែល រ.ទ.ស.ភ. ត្រូវធ្វើឡើងនៅពេលទិញទ្រព្យសកម្មទាំងនោះ ប្រសិនបើចាំបាច់។

ផ្នែកនីមួយៗនៃទ្រព្យសម្បត្តិ រោងចក្រ និងបរិក្ខារ ដែលមានតម្លៃដើមជាសារវន្តរៀបនឹងតម្លៃសរុបនៃទ្រព្យទាំងនោះ និងមានអាយុកាលប្រើប្រាស់ផ្សេងត្រូវបានរំលស់ដោយឡែក។

ក្រោយការទទួលស្គាល់ដំបូង ទ្រព្យសម្បត្តិ រោងចក្រ និងបរិក្ខារត្រូវបានកត់ត្រាតាមថ្លៃដើមដករំលស់បង្គរ និងការខាតបង់បង្គរពីឱនភាពផ្សេងៗ។

រំលស់ត្រូវបានគណនា ដើម្បីជម្រះថ្លៃដើមនៃទ្រព្យសម្បត្តិឲ្យនៅត្រឹមតម្លៃសំណល់របស់ខ្លួននៅលើមូលដ្ឋានរំលស់ថេរលើអាយុកាលប្រើប្រាស់ប៉ាន់ស្មានដូចខាងក្រោម៖

អគារ	៥០ឆ្នាំ
គ្រឿងយន្ត	១០ ១៥ និង២០ឆ្នាំ
បំពង់បង្គរទឹក	១៥ ៣៥ ៤០ និង ៥០ឆ្នាំ
បរិក្ខារ មន្ទីរពិសោធន៍	៧ ឆ្នាំ
សង្ហារឹម និងបរិក្ខារការិយាល័យ	៧ ឆ្នាំ
បរិក្ខារអគ្គិសនី	៧ឆ្នាំ
យានយន្ត	៧ ឆ្នាំ
វ៉ាន និងឧបករណ៍ប្រើប្រាស់ផ្សេងៗ	៧ ឆ្នាំ
នាឡិកាទឹក	៥ ឆ្នាំ

ដីធ្លីមានអាយុកាលមិនកំណត់ និងមិនត្រូវបានគេធ្វើរំលស់តទេ។ ការសាងសង់កំពុងដំណើរការបង្ហាញអំពីដំណើរការក្នុងការជួសជុល សាងសង់ និងបានកត់ត្រាតាមថ្លៃដើម។ ការសាងសង់កំពុងដំណើរការមិនត្រូវបានដករំលស់រហូតដល់ពេលដែលសំណង់សាងសង់រួចរាល់សម្រាប់ប្រើប្រាស់។

នៅចុងការិយបរិច្ឆេទនៃរបាយការណ៍ហិរញ្ញវត្ថុ តម្លៃពិតគណនេយ្យរបស់ទ្រព្យសកម្មទាំងអស់ត្រូវបានប៉ាន់ស្មានអំពីឱនភាពនៅពេលដែលមានព្រឹត្តិការណ៍ ឬបម្រែបម្រួលលក្ខខណ្ឌណាមួយកើតឡើងដែលធ្វើអោយបាត់បង់តម្លៃពិតគណនេយ្យនៃទ្រព្យទាំងនោះ។ ការខាតបង់ពីឱនភាពត្រូវបានទទួលស្គាល់ នៅពេលដែលតម្លៃពិតគណនេយ្យលើសពីតម្លៃដែលអាចប្រមូលបាន (យោងកំណត់សម្គាល់លេខ ៤.៤ ស្តីពីឱនភាពនៃទ្រព្យសកម្មមិនមែនហិរញ្ញវត្ថុ)។

**៤. គោលការណ៍គណនេយ្យសំខាន់ៗ (ត)**

**៤.២- ទ្រព្យសកម្ម រោងចក្រ និងបរិក្ខារ (ត)**

តម្លៃកាកសំណល់នៃទ្រព្យសកម្ម រយៈពេលប្រើប្រាស់ និងវិធីសាស្ត្ររំលស់ត្រូវបានពិនិត្យឡើងវិញនៅ រាល់ចុងការិយបរិច្ឆេទដើម្បីធានាថា ចំនួន វិធីសាស្ត្រ និងរយៈពេលរំលស់មិនប្រែប្រួល បើធៀបទៅនឹងការប៉ាន់ ស្មានពីមុន និងទម្រង់នៃការប្រើប្រាស់ដែលរំពឹងទុកនៃអត្ថប្រយោជន៍សេដ្ឋកិច្ចនាពេលអនាគតរបស់ទ្រព្យសកម្ម ទាំងនោះ។ ប្រសិនបើការរំពឹងទុកខុសពីការប៉ាន់ស្មានពីមុន ការប្រែប្រួលបែបនេះត្រូវបានចាត់ទុកជាការផ្លាស់ប្តូរ គណនេយ្យប៉ាន់ស្មាន។

តម្លៃពិតគណនេយ្យនៃទ្រព្យសកម្ម ត្រូវបានឈប់ទទួលស្គាល់នៅពេលលក់ ឬនៅពេលមិនមាន អត្ថប្រយោជន៍សេដ្ឋកិច្ចនាពេលអនាគតបន្តទៀត។ ចំនួនខុសគ្នារវាងតម្លៃទទួលបានពីការលក់ប្រសិនបើមាន និង តម្លៃពិតគណនេយ្យត្រូវបានទទួលស្គាល់នៅក្នុងរបាយការណ៍ចំណេញ ឬខាត។

**៤.៣- ទ្រព្យសកម្មអរូបី**

ទ្រព្យសកម្មអរូបីត្រូវបានទទួលស្គាល់នៅពេលដែលលក្ខខណ្ឌដូចជា អត្តសញ្ញាណកម្មសិទ្ធិ និងមាន លទ្ធភាពផ្តល់អត្ថប្រយោជន៍សេដ្ឋកិច្ចនាពេលអនាគត។ ទ្រព្យសកម្មអរូបីត្រូវបានវាយតម្លៃដំបូងជាថ្លៃដើម។

ក្រោយការទទួលស្គាល់ដំបូង ទ្រព្យសកម្មអរូបីត្រូវបានកត់ត្រាជាថ្លៃដើម ដករំលស់បង្គរ និងឱនភាពបង្គរ ប្រសិនបើមាន។ អាយុកាលប្រើប្រាស់របស់ទ្រព្យសកម្មអរូបីត្រូវបានកំណត់ជាអចិន្ត្រៃយ៍ឬមានកាលកំណត់។ ទ្រព្យសកម្មអរូបីដែលអាយុកាលប្រើប្រាស់មានកាលកំណត់ត្រូវបានធ្វើការរំលូសដោយប្រើវិធីសាស្ត្រ រំលស់ថយ ចុះជាលំដាប់ ហើយនឹងធ្វើការវាយតម្លៃដើម្បីស្វែងរកកត្តាដែលនាំអោយមានឱនភាព។ ប្រសិនបើរកឃើញថាមាន កត្តាទាំងនោះ រ.ទ.ស.ភ. គួរតែធ្វើការប៉ាន់ស្មានទឹកប្រាក់ដែលអាចស្រង់មកវិញរបស់ទ្រព្យសកម្មនោះ។ វិធីសាស្ត្រ និងរយៈពេលនៃការធ្វើរំលស់របស់ទ្រព្យសកម្មអរូបី ដែលមានអាយុកាលជាក់លាក់ ឬមានកំណត់ត្រូវបានធ្វើការ វាយតម្លៃតិចបំផុតម្តងនៅចុងការិយបរិច្ឆេទ។ ចំណាយរំលស់លើទ្រព្យសកម្មអរូបី ដែលមានអាយុកាលប្រើប្រាស់ ជាក់លាក់ត្រូវបានកត់ត្រានៅក្នុងរបាយការណ៍ចំណេញ ឬខាត និងដាក់បញ្ចូលនៅក្នុងចំណាយប្រតិបត្តិការ។

ទ្រព្យសកម្មអរូបីមួយត្រូវបានចាត់ទុកថាមានអាយុកាលប្រើប្រាស់អចិន្ត្រៃយ៍ ឬមិនមានកាលកំណត់នៅ ពេលដែលទ្រព្យសកម្មនោះ ត្រូវបានរំពឹងថានឹងបង្កើតលំហូរសាច់ប្រាក់ដល់ រ.ទ.ស.ភ. ហើយពេលវេលានៃការ បង្កើតលំហូរសាច់ប្រាក់នោះមិនអាចប៉ាន់ស្មានបាន។ ទ្រព្យសកម្មអរូបីដែលមានអាយុកាលប្រើប្រាស់មិនកំណត់ ត្រូវបានវាយតម្លៃជារៀងរាល់ឆ្នាំ ឬនៅពេលដែលមានកត្តាសង្ស័យថាតម្លៃនៃទ្រព្យសកម្មអរូបីនឹងត្រូវបានឱនភាព។ ទ្រព្យសកម្មអរូបីប្រភេទនេះ មិនត្រូវបានធ្វើរំលស់នោះទេ។ អាយុកាលប្រើប្រាស់របស់វា ត្រូវបានពិនិត្យឡើងវិញ នៅរៀងរាល់ចុងការិយបរិច្ឆេទនីមួយៗ ដើម្បីដឹងថាតើព្រឹត្តិការណ៍ និងបរិយាកាសនានារបស់ទ្រព្យសកម្មទាំងនោះ នៅតែអាចចាត់ទុកថាមានអាយុកាលប្រើប្រាស់មិនកំណត់។ ប្រសិនបើអត់ នោះការផ្លាស់ប្តូរអាយុកាលប្រើប្រាស់ របស់ទ្រព្យសកម្ម ពីអាយុកាលអចិន្ត្រៃយ៍ ទៅជាអាយុកាលមានកំណត់ ត្រូវបានចាត់ទុកថាជាការផ្លាស់ប្តូរការ ប៉ាន់ស្មាន គណនេយ្យដោយអនុលោមទៅតាម ស.គ.អ.ក. ៨ គោលនយោបាយគណនេយ្យ ការផ្លាស់ប្តូរ ការប៉ាន់ស្មានគណនេយ្យ និងកំហុសឆ្គង។

ចំណាយទៅលើទ្រព្យសកម្មអរូបី ដែលដំបូងត្រូវបានកត់ត្រាជាចំណាយប្រតិបត្តិការ គឺមិនអាចធ្វើការ កត់ត្រាជាថ្លៃដើមរបស់ទ្រព្យសកម្មវិញនៅពេលក្រោយបានទេ។

ទ្រព្យសកម្មអរូបីដែលត្រូវបានលុបចេញពីបញ្ជីនៅពេលដែលលក់ចេញ ឬពុំរំពឹងថាមានអត្ថប្រយោជន៍ សេដ្ឋកិច្ច។ ចំណេញ ឬ ខាតដែលកើតឡើងពីការលុបចេញពីបញ្ជីនេះ គឺជាភាពខុសគ្នារវាងតម្លៃសុទ្ធដែលបាន មកពីការលក់ប្រសិនបើមាន និងតម្លៃពិតគណនេយ្យរបស់ទ្រព្យសកម្មនោះ។ ចំណេញ ឬខាតនេះ ត្រូវបានកត់ត្រា នៅក្នុងរបាយការណ៍ចំណេញ ឬខាត។



**៤. គោលការណ៍គណនេយ្យសំខាន់ៗ (ត)**

**៤.៤- ឱនភាពនៃទ្រព្យសកម្មមិនមែនហិរញ្ញវត្ថុ**

តម្លៃពិតគណនេយ្យនៃទ្រព្យសកម្ម លើកលែងទ្រព្យសកម្មហិរញ្ញវត្ថុ សន្និធិ និងទ្រព្យសកម្មជាពន្ធពន្យា ត្រូវពិនិត្យឡើងវិញនៅរាល់ចុងការិយបរិច្ឆេទនៃរបាយការណ៍ហិរញ្ញវត្ថុ ដើម្បីកំណត់ថាតើមានសញ្ញានៃឱនភាព ដែលអាចកើតឡើងឬទេ។ ប្រសិនបើមានតម្លៃដែលអាចស្តារបាននឹងត្រូវប៉ាន់ស្មាន។

ទ្រព្យសកម្មអរូបីដែលមានអាយុកាលប្រើប្រាស់មិនកំណត់ត្រូវបានវាយតម្លៃជារៀងរាល់ឆ្នាំឬញឹកញាប់ បើមានព្រឹត្តិការណ៍ ឬការប្រែប្រួលស្ថានភាពដែលជាកត្តាសង្ស័យ នឹងមានឱនភាពដល់ទ្រព្យសកម្មអរូបី។

តម្លៃដែលអាចស្តារបាននៃទ្រព្យសកម្មនីមួយៗ ត្រូវបានប៉ាន់ស្មានដោយឡែកពីគ្នា។ ករណីតម្លៃដែល អាចស្តារបាននៃទ្រព្យសកម្មមួយមិនអាចប៉ាន់ស្មានដោយឡែក ការប៉ាន់ស្មានលើឱនភាពនឹងធ្វើឡើងជាក្រុម (Cash Generating Units "CGU") ដែលទ្រព្យសកម្មនោះស្ថិតនៅក្នុង។

តម្លៃដែលអាចស្តារបាននៃទ្រព្យសកម្ម ឬក្រុមទ្រព្យសកម្ម គឺតម្លៃដែលខ្ពស់ជាងរវាងតម្លៃទីផ្សារ ដក ចំណាយការលក់ និងតម្លៃនៅបន្តប្រើប្រាស់។

ក្នុងការកំណត់តម្លៃនៅបន្តប្រើប្រាស់លំហូរសាច់ប្រាក់ចេញ និងចូលប៉ាន់ស្មានដែលបានមកពីការប្រើ ប្រាស់បន្ត និងពីការលក់ចុងក្រោយត្រូវបានធ្វើអប្បបរមាដោយប្រើអប្បបរមាអត្រាការប្រាក់មុនបង់ពន្ធដែលឆ្លុះ បញ្ចាំងពីការវិភាគទីផ្សារបច្ចុប្បន្ននៃតម្លៃប្រាក់គិតតាមពេលវេលា និងហានិភ័យដែលពាក់ព័ន្ធជាក់លាក់ទៅនឹង ទ្រព្យសកម្មដែលលំហូរសាច់ប្រាក់ប៉ាន់ស្មាននាពេលអនាគតមិនបានធ្វើអប្បបរមា។ ការខាតបង់ពីឱនភាពត្រូវបាន ទទួលស្គាល់ក្នុងរបាយការណ៍ចំណេញ ឬខាតនៅពេលដែលតម្លៃពិតគណនេយ្យនៃទ្រព្យសកម្ម ឬក្រុមទ្រព្យសកម្ម មានតម្លៃខ្ពស់ជាងតម្លៃដែលអាចស្តារបាន។ ការខាតបង់ពីឱនភាពទាំងអស់របស់ក្រុមទ្រព្យសកម្ម("CGU")ត្រូវ បែងចែកតាមមូលដ្ឋានសមាមាត្រតាមតម្លៃពិតគណនេយ្យរបស់ទ្រព្យសកម្មនីមួយៗក្នុងក្រុម។ ការខាតបង់ពីឱន ភាពត្រូវបានកត់ត្រាក្នុងរបាយការណ៍ចំណេញ ឬខាត។

ការខាតបង់ពីឱនភាពនៃទ្រព្យសកម្មផ្សេងៗ អាចត្រូវបានកត់ត្រាឡប់មកវិញតែក្នុងករណីដែលមានការ ផ្លាស់ប្តូរវិធីសាស្ត្រប៉ាន់ស្មានក្នុងការកំណត់តម្លៃដែលអាចស្តារបាននៃទ្រព្យសកម្មនោះ ចាប់តាំងពីការខាតបង់ពី ឱនភាពត្រូវបានទទួលស្គាល់ចុងក្រោយតែប៉ុណ្ណោះ។

ការខាតបង់ពីឱនភាពអាចត្រូវបានកត់ត្រាឡប់មកវិញត្រឹមតម្លៃពិតគណនេយ្យនៃទ្រព្យសកម្មមិនលើសពី តម្លៃពិតគណនេយ្យ ដែលបានកំណត់ ដករំលស់ ប្រសិនបើមិនមានការខាតបង់ពីឱនភាពត្រូវបានទទួលស្គាល់។ ការកត់ត្រាឡប់មកវិញបែបនេះត្រូវកត់ត្រាជាចំណូលនៅក្នុងរបាយការណ៍ចំណេញ ឬខាតភ្លាមៗ។

**៤.៥- សន្និធិ**

សន្និធិ ត្រូវបានវាស់វែងតាមតម្លៃទាបជាងរវាងតម្លៃដើម និងតម្លៃលក់ពិត។

ថ្លៃដើមសន្និធិត្រូវបានកំណត់ដោយប្រើប្រាស់មូលដ្ឋានជាមធ្យម។ ថ្លៃដើមនៃសន្និធិវត្ថុធាតុដើម រួមបញ្ចូលថ្លៃទិញ បូកបញ្ចូលនឹងចំណាយផ្សេងៗដែលកើតឡើងក្នុងការនាំសន្និធិមកកាន់ទីតាំង និងមាន លក្ខខណ្ឌបច្ចុប្បន្ន។ សន្និធិរួមបញ្ចូលទាំងវត្ថុធាតុដើម វត្ថុប្រើប្រាស់ គ្រឿងបន្លាស់ និងស្តុកដទៃទៀតដែលទាក់ទង នឹងការផ្គត់ផ្គង់ទឹក និងកំណត់តម្លៃទៅតាមថ្លៃដើមពិតប្រាកដក្នុងការនាំយកសន្និធិដកនឹងប្រាក់សម្រាប់ការ ខូចខាត ហួសសម័យ និងមានចលនាយឺត ដោយការប្រើមូលដ្ឋានជាមធ្យម ។ គ្រឿងបន្លាស់ និងសន្និធិដែលពាក់ ព័ន្ធនឹងការផ្គត់ផ្គង់ទឹកដែលមានអាយុកាលច្រើនជាងមួយឆ្នាំ ត្រូវបានទទួលស្គាល់ជាទ្រព្យសម្បត្តិ រោងចក្រ និងបរិក្ខារ នៅពេលដាក់ចូលទៅក្នុងការប្រើប្រាស់។

តម្លៃលក់ពិត គឺជាតម្លៃលក់ប៉ាន់ស្មានតាមប្រតិបត្តិការអាជីវកម្មធម្មតាដកនឹងថ្លៃដើមប៉ាន់ស្មាននៃការ សម្រេចឲ្យបានផលិតផល និងចំណាយប៉ាន់ស្មានចាំបាច់ក្នុងការលក់។

**៤. គោលការណ៍គណនេយ្យសំខាន់ៗ (ត)**

**៤.៦ ឧបករណ៍ហិរញ្ញវត្ថុ**

ឧបករណ៍ហិរញ្ញវត្ថុ គឺជាកិច្ចសន្យាដែលបង្កើនទ្រព្យសកម្មហិរញ្ញវត្ថុនៃសហគ្រាសមួយ និងបំណុលហិរញ្ញវត្ថុ ឬឧបករណ៍មូលធននៃសហគ្រាសមួយដទៃទៀត។

ទ្រព្យសកម្មហិរញ្ញវត្ថុរួមមាន សាច់ប្រាក់ ឧបករណ៍មូលធននៃសហគ្រាសមួយដទៃទៀត សិទ្ធិក្នុងកិច្ចសន្យាក្នុងការទទួលបានសាច់ប្រាក់ ឬទ្រព្យសកម្មហិរញ្ញវត្ថុដទៃទៀតពីសហគ្រាសដទៃមួយទៀត ឬសិទ្ធិក្នុងការដោះដូរទ្រព្យសកម្មហិរញ្ញវត្ថុ ឬបំណុលហិរញ្ញវត្ថុក្រោមលក្ខខណ្ឌជាប្រយោជន៍ដល់ រ.ទ.ស.ក.។

បំណុលហិរញ្ញវត្ថុរួមមាន កាតព្វកិច្ចកិច្ចសន្យាក្នុងការប្រគល់សាច់ប្រាក់ ឬទ្រព្យសកម្មហិរញ្ញវត្ថុដទៃទៀតទៅឲ្យសហគ្រាសមួយទៀត ឬកាតព្វកិច្ចកិច្ចសន្យាក្នុងការដោះដូរទ្រព្យសកម្មហិរញ្ញវត្ថុ ឬបំណុលហិរញ្ញវត្ថុក្រោមលក្ខខណ្ឌមិនជាប្រយោជន៍ដល់ រ.ទ.ស.ក.។

ឧបករណ៍ហិរញ្ញវត្ថុត្រូវបានកត់ត្រាក្នុងរបាយការណ៍ស្ថានភាពហិរញ្ញវត្ថុ នៅពេលដែល រ.ទ.ស.ក. បានក្លាយទៅជាកាតិកម្មដែលមានកាតព្វកិច្ចកិច្ចសន្យាផ្តល់ ឬទទួលឧបករណ៍ហិរញ្ញវត្ថុទាំងនោះ។ ឧបករណ៍ហិរញ្ញវត្ថុត្រូវបានទទួលស្គាល់តាមតម្លៃទីផ្សារ រួមទាំងចំណាយប្រតិបត្តិការដែលទាក់ទងផ្ទាល់ទៅនឹងការទិញ ឬបង្កើតឧបករណ៍ហិរញ្ញវត្ថុទាំងនោះ ក្នុងករណីឧបករណ៍ហិរញ្ញវត្ថុមិនវាស់វែងតាមតម្លៃទីផ្សារតាមរយៈចំណេញឬខាត។

ដេរីវេទីវដែលអែបជាប់ ត្រូវបានបែងចែកដោយឡែកពីកិច្ចសន្យាកម្មសិទ្ធិ និងត្រូវបានទទួលស្គាល់ជាដេរីវេទីវប្រសិនបើលក្ខណៈសេដ្ឋកិច្ច និងហានិភ័យនៃដេរីវេទីវនេះមិនពាក់ព័ន្ធជិតស្និទ្ធទៅនឹងលក្ខណៈសេដ្ឋកិច្ច និងហានិភ័យនៃកិច្ចសន្យាកម្មសិទ្ធិ ឧបករណ៍ដោយឡែកដែលមានលក្ខខណ្ឌដូចគ្នាទៅនឹងដេរីវេទីវនេះអាចចាត់ទុកជាដេរីវេទីវ ហើយដេរីវេទីវកូនកាត់នេះមិនត្រូវបានកត់ត្រាតាមតម្លៃទីផ្សារតាមរយៈចំណេញ ឬខាតឡើយ។

**ក. ទ្រព្យសកម្មហិរញ្ញវត្ថុ**

ទ្រព្យសកម្មហិរញ្ញវត្ថុ ត្រូវបានបែងចែកជាបួនថ្នាក់បន្ទាប់ពីការទទួលស្គាល់ដំបូងសម្រាប់ការវាស់វែងបន្តបន្ទាប់ដូចខាងក្រោម៖

**(ក.១). ទ្រព្យសកម្មហិរញ្ញវត្ថុតាមតម្លៃទីផ្សារតាមរយៈចំណេញ ឬខាត**

ទ្រព្យសកម្មហិរញ្ញវត្ថុតាមតម្លៃទីផ្សារតាមរយៈចំណេញ ឬខាត រួមមានទ្រព្យសកម្មហិរញ្ញវត្ថុដែលទុកសម្រាប់ធ្វើពាណិជ្ជកម្ម (ឧទាហរណ៍៖ ទ្រព្យសកម្មហិរញ្ញវត្ថុដែលទិញសម្រាប់គោលបំណងលក់វិញក្នុងរយៈពេលខ្លី) ដេរីវេទីវ (ទាំងមិនពាក់ព័ន្ធ និងបានបង្កប់) និងទ្រព្យសកម្មហិរញ្ញវត្ថុដែលត្រូវបានចាត់ថ្នាក់ក្នុងការបែងចែកនេះ អាស្រ័យលើការទទួលស្គាល់ដំបូង។

បន្ទាប់ពីការទទួលស្គាល់ដំបូង ទ្រព្យសកម្មហិរញ្ញវត្ថុ ដែលបានបែងចែកជាតម្លៃទីផ្សារតាមរយៈចំណេញ ឬខាត ត្រូវបានវាស់វែងតាមតម្លៃទីផ្សារ។ ចំណេញ ឬខាតដែលបានមកពីការផ្លាស់ប្តូរតម្លៃទីផ្សារ ត្រូវបានទទួលស្គាល់នៅក្នុងរបាយការណ៍ចំណេញ ឬខាត។ ចំណេញ ឬខាតសុទ្ធ លើទ្រព្យសកម្មហិរញ្ញវត្ថុដែលបែងចែកជាតម្លៃទីផ្សារតាមរយៈការចំណេញ ឬខាត មិនរាប់បញ្ចូលចំណេញ ឬខាតលើអត្រាប្តូរប្រាក់បរទេស ការប្រាក់ និងចំណូលភាគលាភទេ។ ចំណូលទាំងនេះ ត្រូវបានទទួលស្គាល់ជាប់ពីគ្នានៅក្នុងរបាយការណ៍ចំណេញ ឬខាតជាសមាសភាគនៃចំណូលផ្សេងៗ ឬកំហាតប្រតិបត្តិការ ផ្សេងៗ។

ប៉ុន្តែដេរីវេទីវដែលត្រូវបានភ្ជាប់ ហើយត្រូវបានធ្វើការទូទាត់ដោយឧបករណ៍មូលធនដែលមិនមានការប្រៀបធៀបទៅនឹងតម្លៃទីផ្សារសកម្ម ត្រូវបានទទួលស្គាល់ជាចំណាយ។





៤- គោលការណ៍គណនេយ្យសំខាន់ៗ (ត)

៤.៦- ឧបករណ៍ហិរញ្ញវត្ថុ (ត)

ក- ទ្រព្យសកម្មហិរញ្ញវត្ថុ (ត)

(ក.២). ការវិនិយោគ ដែលរក្សាទុកដល់កាលកំណត់

ទ្រព្យសកម្មហិរញ្ញវត្ថុ ត្រូវបានបែងចែកជាការវិនិយោគដែលរក្សាទុកដល់កាលកំណត់រួមមាន ទ្រព្យសកម្មហិរញ្ញវត្ថុមិនមែនដេរីវេទីវដែលការបង់ប្រាក់មានលក្ខណៈថេរ ឬអាចកំណត់បាន និងកាលកំណត់ជាក់លាក់ដែល រ.ទ.ស.ក. មានបំណងវិជ្ជមាន និងលទ្ធភាពដើម្បីរក្សាទុករហូតដល់ថ្ងៃកំណត់។

បន្ទាប់ពីការទទួលស្គាល់ដំបូងទ្រព្យសកម្មហិរញ្ញវត្ថុ ដែលបានចាត់ថ្នាក់ជាការវិនិយោគដែលរក្សាទុកដល់កាលកំណត់ ត្រូវបានវាស់វែងតាមថ្លៃដើមដែលបានរំលស់ដោយប្រើវិធីសាស្ត្រគណនាការប្រាក់ប្រសិទ្ធភាព។ ចំណេញ ឬខាតលើទ្រព្យសកម្មហិរញ្ញវត្ថុចាត់ថ្នាក់ជាការវិនិយោគ ដែលរក្សាទុកដល់កាលកំណត់ ត្រូវបានទទួលស្គាល់ក្នុងរបាយការណ៍លទ្ធផលនៅពេលដែលទ្រព្យសកម្មហិរញ្ញវត្ថុនោះ ត្រូវបានលក់ទទួលស្គាល់ ឬមានឱនភាពនិងតាមរយៈវិធីសាស្ត្ររំលស់។

(ក.៣). កម្ចី និងប្រាក់ត្រូវទទួល

ទ្រព្យសកម្មហិរញ្ញវត្ថុដែលចាត់ជាកម្ចី និងប្រាក់ត្រូវទទួល រួមមានទ្រព្យសកម្មហិរញ្ញវត្ថុមិនមែនដេរីវេទីវ ដែលមានសំណងថេរ ឬអាចកំណត់បាន ហើយមិនត្រូវបានបោះផ្សាយនៅក្នុងទីផ្សារសកម្ម។

បន្ទាប់ពីការទទួលស្គាល់ដំបូងទ្រព្យសកម្មហិរញ្ញវត្ថុ ត្រូវបានចាត់ថ្នាក់ជាកម្ចី និងប្រាក់ត្រូវទទួលត្រូវបានវាស់វែងតាមថ្លៃដើមដែលបានរំលស់ ដោយប្រើវិធីសាស្ត្រគណនាការប្រាក់ប្រសិទ្ធភាព។ ចំណេញ ឬខាតលើទ្រព្យសកម្មហិរញ្ញវត្ថុចាត់ថ្នាក់ជាកម្ចី និងប្រាក់ត្រូវទទួល ត្រូវបានទទួលស្គាល់ក្នុងរបាយការណ៍ចំណេញ ឬខាតនៅពេលដែលទ្រព្យសកម្មហិរញ្ញវត្ថុនោះ ត្រូវបានលក់ទទួលស្គាល់ ឬមានឱនភាព និងតាមរយៈវិធីសាស្ត្ររំលស់។

(ក.៤). ទ្រព្យសកម្មហិរញ្ញវត្ថុសម្រាប់លក់

ទ្រព្យសកម្មហិរញ្ញវត្ថុ ដែលចាត់ជាទ្រព្យសកម្មហិរញ្ញវត្ថុសម្រាប់លក់ រួមមាន ទ្រព្យសកម្មហិរញ្ញវត្ថុមិនមែនដេរីវេទីវ ដែលចាត់ជាសម្រាប់លក់ ឬដែលមិនបែងចែកជាកម្ចី និងប្រាក់ត្រូវទទួលការវិនិយោគ ដែលរក្សាទុកដល់កាលកំណត់ ឬទ្រព្យសកម្មហិរញ្ញវត្ថុតាមតម្លៃទីផ្សារ ក្នុងការចំណេញ ឬខាត។

បន្ទាប់ពីការទទួលស្គាល់ដំបូង ទ្រព្យសកម្មហិរញ្ញវត្ថុចាត់ជាទុកសម្រាប់លក់គឺត្រូវបានវាយតម្លៃជាតម្លៃទីផ្សារ។ ចំណេញឬខាតដែលបានមកពីការផ្លាស់ប្តូរតម្លៃទីផ្សារត្រូវបានទទួលស្គាល់នៅក្នុងរបាយការណ៍ចំណូលផ្សេងៗ លើកលែងតែឱនភាព និងចំណេញ ឬខាតអត្រាការប្រាក់បរទេស រហូតដល់ទ្រព្យសកម្មត្រូវបានលក់ទទួលស្គាល់ នៅពេលដែលចំណេញ ឬខាតបង្កដែលដំបូងទទួលស្គាល់ជាចំណូលផ្សេងៗហើយត្រូវបានទទួលស្គាល់ក្នុងរបាយការណ៍ចំណេញឬខាត។ ប៉ុន្តែអត្រាការប្រាក់ ដែលទូទាត់ដោយប្រើវិធីសាស្ត្រគណនាការប្រាក់ប្រសិទ្ធភាព ត្រូវបានទទួលស្គាល់ក្នុងរបាយការណ៍ចំណេញ ឬខាត ដែលស្របពេលគ្នានេះភាគលាភលើ ឧបករណ៍មូលធនផ្ទាល់សម្រាប់លក់ត្រូវបានទទួលស្គាល់នៅក្នុងរបាយការណ៍ចំណេញ ឬខាតនៅពេលដែលសិទ្ធិក្នុងការទទួលការទូទាត់ត្រូវបានបង្កើតឡើង។ សាច់ប្រាក់ ឬសាច់ប្រាក់សមមូលរួមមានសាច់ប្រាក់ និងសមតុល្យធនាគារឥណទានវិបារូបវិបញ្ញើ និងការវិនិយោគរយៈពេលខ្លីផ្សេងៗដែលអាចបំលែងជាសាច់ប្រាក់យ៉ាងងាយជាមួយនឹងអាយុកាលកំណត់តិចជាង ឬស្មើនឹង៣ខែ ហើយប្រឈមនឹងហានិភ័យក្នុងការផ្លាស់ប្តូរតម្លៃ

៤- គោលការណ៍គណនេយ្យសំខាន់ៗ (ត)

៤.៦- ឧបករណ៍ហិរញ្ញវត្ថុ (ត)

ក- ទ្រព្យសកម្មហិរញ្ញវត្ថុ (ត)

(ក.៤) ទ្រព្យសកម្មហិរញ្ញវត្ថុសម្រាប់លក់ (ត)

តិច។ ចំពោះគោលបំណងនៃរបាយការណ៍លំហូរសាច់ប្រាក់ សាច់ប្រាក់ និងសាច់ប្រាក់សមមូល គឺបង្ហាញ ចំនួនសុទ្ធនៅក្នុងឥណទានរូបិយ និងប្រាក់បញ្ញើសន្យាក្នុងធនាគារ។

ទ្រព្យសកម្មហិរញ្ញវត្ថុមួយ ត្រូវបានលក់ទទួលស្គាល់នៅពេលដែលសិទ្ធិកិច្ចសន្យាក្នុងការ ទទួលនូវលំហូរសាច់ប្រាក់ពីទ្រព្យសកម្មនោះហួសសុពលភាព។ នៅពេលទ្រព្យសកម្មហិរញ្ញវត្ថុត្រូវបាន លក់ទទួលស្គាល់ទាំងស្រុងចំនួនខុសគ្នារវាងតម្លៃពិតគណនេយ្យ និងតម្លៃដែលអាចទទួលបាន (បូករួម ទាំងទ្រព្យសកម្មទទួលបានថ្មី ដកបំណុលឧបមាប្រសិនបើមាន) ហើយចំណេញ ឬខាតបង់(ប្រសិន បើមាន) ដែលត្រូវបានទទួលស្គាល់ផ្ទាល់នៅក្នុងចំណូលផ្សេងៗ គួរតែទទួលស្គាល់នៅក្នុងរបាយការណ៍ ចំណេញ ឬខាត។

វិធីសាស្ត្រការទិញ ឬលក់ជាធម្មតា គឺការទិញ ឬលក់ទ្រព្យសកម្មហិរញ្ញវត្ថុក្រោមកិច្ចសន្យា ដែលលក្ខខណ្ឌ តម្រូវអោយមានការផ្ទេរទ្រព្យសកម្មក្នុងថេរវេលាកំណត់មួយ ដែលកំណត់ដោយច្បាប់ ឬលក្ខខណ្ឌទីផ្សារឧបករណ៍ហិរញ្ញវត្ថុ។

ខ- បំណុលហិរញ្ញវត្ថុ

ឧបករណ៍ហិរញ្ញវត្ថុ ត្រូវបានចាត់ទុកជាបំណុល ឬមូលធនយោងទៅតាមលក្ខណៈនៃកិច្ច សន្យា។ បំណុលហិរញ្ញវត្ថុត្រូវបានបែងចែកតាមប្រភេទដូចខាងក្រោម បន្ទាប់ពីការទទួលស្គាល់ដំបូង ក្នុងគោលបំណងកំណត់តម្លៃបន្ទាប់៖

(ខ.១) បំណុលហិរញ្ញវត្ថុតាមតម្លៃទីផ្សារតាមរយៈចំណេញ ឬខាត

បំណុលហិរញ្ញវត្ថុតាមតម្លៃទីផ្សារតាមរយៈចំណេញ ឬខាត រួមមានបំណុលហិរញ្ញវត្ថុ ទុកសម្រាប់ធ្វើពាណិជ្ជកម្ម ដេរីវេទីវ (ទាំងមិនពាក់ព័ន្ធ និងបានបង្កប់) និងបំណុលហិរញ្ញវត្ថុ ដែលចាត់តាំងចូលទៅក្នុងការចាត់ថ្នាក់នេះ ដោយផ្អែកទៅលើការទទួលស្គាល់ដំបូង។

បន្ទាប់ពីការទទួលស្គាល់ដំបូង បំណុលហិរញ្ញវត្ថុត្រូវបានចាត់ថ្នាក់តាមតម្លៃទីផ្សារ តាមរយៈការចំណេញ ឬខាតត្រូវបានវាស់វែងតាមតម្លៃទីផ្សារ។ ចំណេញ ឬខាតដែលកើត ចេញពីការផ្លាស់ប្តូរតម្លៃទីផ្សារនៃបំណុលហិរញ្ញវត្ថុ ដែលបានបែងចែកចាត់ថ្នាក់តាមតម្លៃទីផ្សារ តាមរយៈចំណេញ ឬខាតត្រូវបានទទួលស្គាល់នៅក្នុងរបាយការណ៍ចំណេញ ឬខាត។ ចំណេញ ឬខាតសុទ្ធលើបំណុលហិរញ្ញវត្ថុដែលបែងចែកជាតម្លៃទីផ្សារតាមរយៈចំណេញ ឬ ខាត មិនរាប់បញ្ចូលចំណេញ ឬខាតលើអត្រាប្តូរប្រាក់បរទេស ការប្រាក់ និងចំណូលភាគលាភ ទេ។ ចំណូលទាំងនេះត្រូវបានទទួលស្គាល់ជាចំណូលនៅក្នុងរបាយការណ៍ចំណេញ ឬខាតជា សមាសភាគនៃចំណូលផ្សេងៗ ឬក៏ហាតប្រតិបត្តិការផ្សេងៗ។

(ខ.២) បំណុលហិរញ្ញវត្ថុផ្សេងៗ

បំណុលហិរញ្ញវត្ថុដែលចាត់ជាបំណុលហិរញ្ញវត្ថុផ្សេងៗរួមមាន បំណុលហិរញ្ញវត្ថុមិន មែនជាដេរីវេទីវ ដែលមិនមែនរក្សាទុកសម្រាប់ការជួញដូរ ឬក៏កំណត់ឡើងដំបូងតាមតម្លៃ ទីផ្សារតាមរយៈចំណេញ ឬខាត។

បន្ទាប់ពីការទទួលស្គាល់ដំបូងបំណុលហិរញ្ញវត្ថុផ្សេងៗ ត្រូវបានវាស់វែងតាមថ្លៃដើម ដែលបានរំលស់ ដោយប្រើវិធីសាស្ត្រគណនាការប្រាក់ប្រសិទ្ធភាព។ ចំណេញ ឬខាតពីបំណុល ហិរញ្ញវត្ថុផ្សេងៗ ត្រូវបានកត់ត្រានៅក្នុងរបាយការណ៍ចំណេញ ឬខាត នៅពេលបំណុល ហិរញ្ញវត្ថុនោះត្រូវបានលក់ទទួលស្គាល់ និងដោយប្រើវិធីសាស្ត្ររំលស់។



**៤- គោលការណ៍គណនេយ្យសំខាន់ៗ (ត)**

**៤.៦- ឧបករណ៍ហិរញ្ញវត្ថុ (ត)**

**ខ- បំណុលហិរញ្ញវត្ថុ (ត)**

**(ខ.២) បំណុលហិរញ្ញវត្ថុផ្សេងៗ (ត)**

បំណុលហិរញ្ញវត្ថុ ត្រូវបានឈប់ទទួលស្គាល់ នៅពេលដែលបំណុលត្រូវបានសង។ ឧទាហរណ៍៖ នៅពេលដែលកាតព្វកិច្ចដែលចែងក្នុងកិច្ចសន្យាត្រូវបានចប់ លុបចោល ឬផុតកំណត់។ ការដោះដូររវាងឥណទាយិក និងឥណទាយក នូវឧបករណ៍បំណុលដែលមានលក្ខខណ្ឌផ្សេងគ្នាជាសារវិន័យត្រូវចាត់ទុកជាសំណងនៃបំណុលហិរញ្ញវត្ថុដើម ហើយបំណុលហិរញ្ញវត្ថុថ្មីត្រូវបានទទួលស្គាល់។

ដូចគ្នាផងដែរការផ្លាស់ប្តូរជាសារវិន័យនៃលក្ខខណ្ឌនៃបំណុលហិរញ្ញវត្ថុដើមចាត់ទុកជាសំណងនៃបំណុល ហិរញ្ញវត្ថុដើមហើយបំណុលហិរញ្ញវត្ថុថ្មីត្រូវបានទទួលស្គាល់។ ភាពខុសគ្នារវាងតម្លៃពិតគណនេយ្យនៃបំណុលហិរញ្ញវត្ថុ ដែលបានសង ឬផ្ទេរទៅភាគីផ្សេងមួយទៀត និងតម្លៃតបស្នងរួមទាំងទ្រព្យសកម្មមិនមែនជាសាច់ប្រាក់ដែលបានផ្ទេរ ឬបំណុលដែលបានកំណត់ត្រូវទទួលស្គាល់ក្នុងរបាយការណ៍ចំណេញ ឬខាត។

កិច្ចសន្យាធានាហិរញ្ញវត្ថុ គឺជាកិច្ចសន្យាដែលតម្រូវឲ្យអ្នកចេញកិច្ចសន្យាធ្វើការបង់សំណងឲ្យទៅម្ចាស់កម្មសិទ្ធិរាល់ការខាតបង់ ដែលកើតមានឡើងដោយសារឥណទាយិកណាមួយមិនអាចធ្វើ ការបង់ទៅតាមពេលកំណត់អនុលោមតាមលក្ខខណ្ឌនៃឧបករណ៍បំណុលដើម ឬលក្ខខណ្ឌនៃបំណុល ដែលបានកែប្រែ។

**គ- មូលធន**

ឧបករណ៍មូលធន គឺជាកិច្ចសន្យាទាំងឡាយដែលបង្ហាញឲ្យឃើញនូវតម្លៃសំណល់នៃទ្រព្យសកម្មក្រោយពីដកនូវរាល់បំណុលរបស់ រ.ទ.ស.ភ.។ ភាគហ៊ុនធម្មតាត្រូវបានចាត់ចូលជា ឧបករណ៍មូលធន។

ភាគហ៊ុនធម្មតាត្រូវបានកត់ត្រាតាមតម្លៃបារីក ហើយប្រសិនបើមានបុព្វលាភដែលទទួលបានលើសពីតម្លៃបារីក ត្រូវទទួលស្គាល់ជាបុព្វលាភភាគហ៊ុន។ ទាំងភាគហ៊ុនធម្មតា និងបុព្វលាភ ភាគហ៊ុនត្រូវបានចាត់ចូលជាមូលធន។ ចំណាយនៃប្រតិបត្តិការត្រូវទទួលស្គាល់ជាការថយពីមូលធន ដករាល់អត្ថប្រយោជន៍ដែលបានអំពីពន្ធលើប្រាក់ចំណូលដែលពាក់ព័ន្ធ។ មិនដូច្នោះទេ ត្រូវកត់ចូលក្នុងរបាយការណ៍ចំណេញ ឬខាត។

ភាគលាភប្រកាសមុនដំណាច់ឆ្នាំទៅអោយភាគហ៊ុនិក ត្រូវបានទទួលស្គាល់ក្នុងមូលធនក្នុងការិយបរិច្ឆេទដែលបានប្រកាស។ ភាគលាភចុងក្រោយ ត្រូវបានទទួលស្គាល់នៅពេលដែលមានការអនុម័តពីភាគហ៊ុនិក។

**៤.៧- ឱនភាពនៃទ្រព្យសកម្មហិរញ្ញវត្ថុ**

រ.ទ.ស.ភ. ធ្វើការវាយតម្លៃថាតើមានភស្តុតាងជាយថាវត្ថុដែលអាចធ្វើឲ្យមានឱនភាពនៃទ្រព្យសកម្មហិរញ្ញវត្ថុនៅចុងការិយបរិច្ឆេទនីមួយៗ។

**ក- កម្ចី និងគណនីត្រូវទទួល**

រ.ទ.ស.ភ. ពិចារណាទៅលើកត្តាទាំងឡាយ ដូចជាករណីនីយភាពនៃភាពក្ស័យទុនឧបសគ្គហិរញ្ញវត្ថុសំខាន់ៗ នៃគណនីត្រូវទទួល រួមទាំងភាពគ្មានលទ្ធភាពសងបំណុល ឬក៏ការពន្យារពេលសងបំណុលរយៈពេលយូរ ដើម្បីកំណត់ថាតើកត្តាទាំងនោះជាកស្តុតាងដែលបញ្ជាក់ថាមានឱនភាពលើកម្ចី និងគណនីត្រូវទទួលបានកើតឡើង។ ភស្តុតាងផ្សេងទៀត រួមមានអត្រាការប្រមូលកម្ចី និងគណនីត្រូវទទួលដែលមានពីមុននិងការពិនិត្យ

**៤- គោលការណ៍គណនេយ្យសំខាន់ៗ (ត)**

**៤.៧- ឱនភាពនៃទ្រព្យសកម្មហិរញ្ញវត្ថុ (ក)**

**ក- កម្ចី និងគណនីត្រូវទទួល (ក)**

លើការប្រែប្រួលស្ថានភាពសេដ្ឋកិច្ចតំបន់ និងជាតិដែលទាក់ទងដោយផ្ទាល់ទៅនឹងអត្រាក្នុងលទ្ធភាពសងបំណុលដែលមានពីមុន។

បើមានកស្មតាងបែបនេះកើតឡើងតម្លៃ នៃការខាតបង់ត្រូវបានគណនាដោយកំណត់តម្លៃខុសគ្នារវាងតម្លៃពិតគណនេយ្យនៃទ្រព្យសកម្មហិរញ្ញវត្ថុ និងតម្លៃបច្ចុប្បន្ននៃលំហូរសាច់ប្រាក់នាអនាគតដែលបានធ្វើអប្បបរមាតាមអត្រាការប្រាក់ប្រសិទ្ធភាពដើម នៃទ្រព្យសកម្មហិរញ្ញវត្ថុនោះ។ ការខាតបង់ត្រូវបានកត់ត្រានៅក្នុងរបាយការណ៍ចំណេញ ឬខាត។

តម្លៃពិតគណនេយ្យនៃកម្ចី និងគណនីត្រូវទទួលត្រូវកាត់បន្ថយដោយប្រើប្រាស់គណនីសំវិធានធន។

នៅការិយបរិច្ឆេទបន្ទាប់ ប្រសិនបើតម្លៃខាតបង់ពីឱនភាពថយចុះហើយទាក់ទងទៅនឹងព្រឹត្តិការណ៍ណាមួយដែលកើតឡើងក្រោយការខាតបង់ និងត្រូវបានទទួលស្គាល់ពីមុន ការខាតបង់នោះត្រូវបានកត់ត្រាឡើងមកវិញត្រឹមតម្លៃពិតគណនេយ្យ នៃទ្រព្យសកម្មមិនលើសពីតម្លៃដែលបានរំលស់នៅថ្ងៃដែលកត់ត្រាឡើងមកវិញ។ ចំនួនដែលបានកត់ត្រាឡើងមកវិញត្រូវទទួលស្គាល់ក្នុងរបាយការណ៍ចំណេញ ឬខាត។

**៤.៨. ពន្ធលើប្រាក់ចំណេញ**

ពន្ធលើប្រាក់ចំណេញ រួមមានពន្ធលើប្រាក់ចំណេញជាប់ពន្ធទាំងអស់។ ចំណាយលើពន្ធនៅក្នុងរបាយការណ៍ចំណេញ ឬខាត និងចំណូលផ្សេងៗរួមមាន ពន្ធក្នុងគ្រា និងពន្ធពន្យា។

**ក. ពន្ធក្នុងគ្រា**

ចំណាយពន្ធក្នុងគ្រា ត្រូវបានកំណត់ដោយអនុលោមតាមច្បាប់ស្តីពីសារពើពន្ធក្នុងព្រះរាជាណាចក្រកម្ពុជា ដែលរួមបញ្ចូលទាំងមូលដ្ឋានពន្ធយោងតាមប្រាក់ចំណេញជាប់ពន្ធ ។

**ខ- ពន្ធពន្យា**

ពន្ធពន្យាត្រូវបានទទួលស្គាល់ទាំងស្រុង ដោយប្រើវិធានបំណុលលើភាពខុសគ្នាបណ្តោះអាសន្នដែលកើតឡើងពីភាពខុសគ្នារវាងតម្លៃពិតគណនេយ្យនៃទ្រព្យសកម្ម ឬបំណុលនៅក្នុងរបាយការណ៍ស្ថានភាពហិរញ្ញវត្ថុ និងមូលដ្ឋាន ពន្ធរបស់វា។

ពន្ធពន្យាត្រូវទទួលស្គាល់សម្រាប់រាល់ភាពខុសគ្នាបណ្តោះអាសន្នទាំងអស់ លើកលែងតែពន្ធពន្យាដែលកើតចេញពីការទទួលស្គាល់បឋមនូវទ្រព្យសកម្ម ឬបំណុលក្នុងប្រតិបត្តិការដែលមិនមែនជាការទិញបង្រួមអាជីវកម្ម ហើយនៅពេលដែលប្រតិបត្តិការនោះកើតឡើងមិនមានផលប៉ះពាល់ណាមួយកើតឡើងចំពោះប្រាក់ចំណេញតាមវិធីសាស្ត្រគណនេយ្យ ឬប្រាក់ចំណេញតាមវិធីសាស្ត្រ ពន្ធជាឡើយ។

ទ្រព្យសកម្មពន្ធពន្យាត្រូវបានទទួលស្គាល់តែនៅពេលដែលមានប្រាក់ចំណេញជាប់ពន្ធអាចកើតមានឡើងដើម្បីទូទាត់ជាមួយនឹងចំនួនខុសគ្នាបណ្តោះអាសន្ន តម្លៃពិតគណនេយ្យនៃទ្រព្យសកម្មពន្ធពន្យា ត្រូវពិនិត្យឡើងវិញនៅចុងការិយបរិច្ឆេទនៃតារាងតុល្យការនីមួយៗ។ តម្លៃពិតគណនេយ្យនៃទ្រព្យសកម្មពន្ធពន្យាត្រូវបានកាត់បន្ថយ នៅពេលដែលដឹងថាប្រាក់ចំណេញជាប់ពន្ធនាពេលអនាគត មិនមានគ្រប់គ្រាន់ដើម្បីប្រើប្រាស់មួយផ្នែក ឬទាំងស្រុងនៃទ្រព្យសកម្មពន្ធពន្យា។ ការកាត់បន្ថយបែបនេះត្រូវបានកត់ត្រាឡើងមកវិញនៅពេលដែលប្រាក់ចំណេញជាប់ពន្ធអាចនឹងមានគ្រប់គ្រាន់។

ទ្រព្យសកម្មពន្ធពន្យា និងបំណុលពន្ធពន្យាអាចកាត់កងគ្នាបាននៅពេលដែលមានសិទ្ធិស្របច្បាប់ដើម្បីធ្វើការទូទាត់ពន្ធក្នុងគ្រាត្រូវទទួលទៅនឹងពន្ធក្នុងគ្រាត្រូវសង ហើយនៅពេលដែលចំណូលពន្ធពន្យាទាក់ទងទៅនឹងអាជ្ញាធរពន្ធជារដូចគ្នាលើ៖



៤- គោលការណ៍គណនេយ្យសំខាន់ៗ (ត)

៤.៨. ពន្ធលើប្រាក់ចំណេញ (ត)

ខ- ពន្ធពន្យា (ត)

(១) គ្រឹះស្ថានជាប់ពន្ធដូចគ្នា ឬ

(២) គ្រឹះស្ថានជាប់ពន្ធផ្សេងគ្នា ដែលមានបំណងនឹងទូទាត់ពន្ធក្នុងគ្រាត្រូវបង់ និងត្រូវទទួលសរុប ឬទទួលស្គាល់ពន្ធត្រូវទទួល ហើយទូទាត់ពន្ធត្រូវបង់បន្តបន្ទាប់គ្នានៅក្នុងការិយបរិច្ឆេទ នីមួយៗនាពេលអនាគតដែលពន្ធពន្យាត្រូវបង់ និងត្រូវទទួលរំពឹងថានឹងធ្វើការទូទាត់ ឬទទួល បានមកវិញ។

ពន្ធពន្យានឹងត្រូវទទួលស្គាល់ជាចំណូល ឬចំណាយ ហើយកត់ត្រានៅក្នុងរបាយការណ៍ ចំណេញ ឬខាត លើកលែងតែក្នុងករណីពន្ធនោះទទួលស្គាល់ដោយផ្ទាល់ជាចំណាយ ឬចំណូលនៅក្នុង ដើមទុននៅក្នុងការិយបរិច្ឆេទដូចគ្នា ឬខុសគ្នាក្នុងស្ថានភាពបែបនេះ ពន្ធពន្យា នឹងត្រូវបានទទួលស្គាល់ ដោយផ្ទាល់នៅក្នុងដើមទុន។

ពន្ធពន្យាទ្រព្យសកម្ម និងបំណុលត្រូវបានគណនាតាមអត្រាពន្ធដែលរំពឹងទុកថានឹងប្រើប្រាស់ នៅក្នុងគ្រា នៅពេលដែលទ្រព្យសកម្មត្រូវបានទទួលស្គាល់ និងបំណុលត្រូវបានសងផ្អែកទៅលើអត្រា និងបទប្បញ្ញត្តិពន្ធដែលបានចូលជាធរមាននៅថ្ងៃចុងការិយបរិច្ឆេទរបាយការណ៍ហិរញ្ញវត្ថុ។

៤.៩- សំវិធានធន

សំវិធានធនត្រូវបានទទួលស្គាល់ នៅពេលមានបំណុលនាពេលបច្ចុប្បន្នតាមផ្លូវច្បាប់ ឬប្រយោលជា លទ្ធផលនៃព្រឹត្តិការណ៍អតីតកាល ហើយនៅពេលដែលទំនងថាមានលំហូរចេញនូវធនធានតំណាងឲ្យផល ប្រយោជន៍សេដ្ឋកិច្ចដែលតម្រូវអោយទូទាត់នៅបំណុលនោះ និងការប៉ាន់ស្មានអាចធ្វើទៅបានគួរឲ្យជឿជាក់ ទៅលើចំនួនទឹកប្រាក់នៃបំណុលនោះ។

នៅពេលដែលផលប៉ះពាល់ នៃតម្លៃប្រាក់គិតតាមពេលវេលាមានលក្ខណៈជាសារវន្តចំនួននៃសំវិធានធន ត្រូវធ្វើអប្បហារមកតម្លៃបច្ចុប្បន្នតាមអត្រាមុនគិតពន្ធ ដែលអត្រានេះឆ្លុះបញ្ចាំងពីការវាយតម្លៃតាមទីផ្សារបច្ចុប្បន្ន នៃតម្លៃប្រាក់គិតតាមពេលវេលា និងហានិភ័យជាក់លាក់ពាក់ព័ន្ធនឹងបំណុលនោះ។

សំវិធានធនត្រូវបានធ្វើការត្រួតពិនិត្យឡើងវិញនៅរៀងរាល់ចុងការិយបរិច្ឆេទនៃរបាយការណ៍ស្ថានភាព ហិរញ្ញវត្ថុ និងកែតម្រូវដើម្បីឆ្លុះបញ្ចាំងពីការប៉ាន់ស្មានបច្ចុប្បន្នដែលត្រឹមត្រូវបំផុត។ សំវិធានធននឹងត្រូវធ្វើការកត់ ត្រលប់មកវិញ ប្រសិនបើលំហូរចេញនៃធនធានដែលតំណាងអោយផលប្រយោជន៍សេដ្ឋកិច្ច ដែលតម្រូវដើម្បី ទូទាត់នូវបំណុលនោះមិនអាចកើតមានឡើងបន្តទៀត។

សំវិធានធនគឺមិនត្រូវបានទទួលស្គាល់សម្រាប់ការខាតប្រតិបត្តិការនាពេលអនាគតឡើយ។ ប្រសិនបើ រ.ទ.ស.ភ. មានកិច្ចសន្យារយៈពេលវែង កាតព្វកិច្ចបច្ចុប្បន្នរបស់កិច្ចសន្យាត្រូវបានទទួលស្គាល់ និងវាស់វែងទៅជា សំវិធានធន។

៤.១០- បំណុលយថាហេតុ

បំណុល យថាហេតុ ជាបំណុល ដែលអាចកើតមានឡើងចេញពីព្រឹត្តិការណ៍អតីតកាលនឹងអត្ថិភាពរបស់ វានឹងដែលត្រូវបានបញ្ជាក់ដោយការកើតមានឡើង ឬការមិនកើតមានឡើងនៃព្រឹត្តិការណ៍អនាគតមិនច្បាស់ លាស់ច្រើន ហើយមិនបិតក្នុងការគ្រប់គ្រងដោយ រ.ទ.ស.ភ. ឬកាតព្វកិច្ចបច្ចុប្បន្នដែលកើតឡើងពីព្រឹត្តិការណ៍ អតីតកាល ប៉ុន្តែមិនត្រូវបានទទួលស្គាល់ ពីព្រោះមិនប្រហែលថានឹងមានការហូរចេញនូវធនធានដែលមាន អត្ថប្រយោជន៍សេដ្ឋកិច្ចនឹងត្រូវបានតម្រូវឲ្យទូទាត់សងកាតព្វកិច្ច។

បំណុល យថាហេតុអាចកើតឡើងក្នុងករណីដឹកម្រមួយ ដោយបំណុលនោះយើងមិនអាចទទួលស្គាល់វា ថាជាចំណាយពីព្រោះតែមិនអាចវាស់វែងតាមស្ថានភាពពិតប្រាកដបាន។ រ.ទ.ស.ភ. មិនបានទទួលស្គាល់បំណុល ជាយថាហេតុទេ ប៉ុន្តែបានបង្ហាញពីភាពកើតឡើងរបស់វានៅក្នុងរបាយការណ៍ហិរញ្ញវត្ថុ។

**៤- គោលការណ៍គណនេយ្យសំខាន់ៗ (ត)**

**៤.១១- ការទទួលស្គាល់ប្រាក់ចំណូល**

ប្រាក់ចំណូល ត្រូវបានវាស់វែងតាមតម្លៃទីផ្សារនៃតម្លៃតបស្នងដែលបានទទួល ឬតម្លៃដែលនឹងត្រូវទទួល។

ប្រាក់ចំណូល ត្រូវបានទទួលស្គាល់តែនៅពេលដែលអត្ថប្រយោជន៍សេដ្ឋកិច្ច ដែលទាក់ទងនឹងប្រតិបត្តិការនឹងហូរចូលមកក្នុង រ.ទ.ស.ភ. ហើយចំណូល និងថ្លៃដើមដែលបានកើតឡើង ឬនឹងកើតឡើងទាក់ទងទៅនឹងប្រតិបត្តិការនោះ អាចត្រូវបានវាស់វែងគួរឱ្យទុកចិត្តបាន និងលក្ខខណ្ឌការទទួលស្គាល់ចំណូលជាក់លាក់សម្រាប់សកម្មភាពនីមួយៗរបស់ រ.ទ.ស.ភ. មានដូចខាងក្រោម៖

**(ក) ការលក់ទឹកស្អាត**

ប្រាក់ចំណូលបានមកពីការផ្គត់ផ្គង់ទឹក ត្រូវបានរាយការណ៍តាមតម្លៃទទួលបានសុទ្ធក្រោយកាត់កងជាមួយនឹងអប្បហារ វិភាជន៍ និងឥណទាន និងត្រូវបានទទួលស្គាល់តាមបរិមាណទឹក ដែលផ្គត់ផ្គង់ទៅឱ្យអតិថិជនរបស់ រ.ទ.ស.ភ. ។

**(ខ) ប្រាក់ចំណូលបានមកពីការតភ្ជាប់បណ្តាញទឹកជូនអតិថិជនតាមផ្ទះ**

ប្រាក់ចំណូលបានមកពីការតភ្ជាប់បណ្តាញទឹក ជូនអតិថិជនតាមផ្ទះ ត្រូវបានទទួលស្គាល់ នៅពេលដែលការតភ្ជាប់ឱ្យប្រជាជនបានបញ្ចប់។

**(គ) ប្រាក់ចំណូលបានមកពីការប្តូរនាឡិកាទឹក**

រ.ទ.ស.ភ. គិតថ្លៃសេវា ៥០រៀល ក្នុង១មីលីម៉ែត្រក្នុងមួយខែនៃទំហំនាឡិកាអតិថិជន សម្រាប់ការថែទាំនាឡិកាទឹកក្នុងអំឡុងរដូវនៃការគិតប្រាក់ ហើយត្រូវបានកត់ត្រាជាប្រាក់ចំណូល។ ការគិតថ្លៃសេវានេះត្រូវបានប្រើដើម្បីគ្របដណ្តប់ថ្លៃជំនួសនៃការប្រើប្រាស់ម៉ែត្រ។ តម្លៃជំនួសនេះត្រូវបានបញ្ជាក់នៅលើរបាយការណ៍ចំណេញ ឬខាតនិងរបាយការណ៍ចំណេញផ្សេងៗ។

**ឃ) កម្រៃពីថ្លៃសេវា សំណង់**

ចំណូលនៃកម្រៃពីថ្លៃសេវាការសាងសង់ត្រូវបានទទួលស្គាល់ ដោយផ្អែកទៅតាមចំនួន ភាគរយនៃការបញ្ចប់នៃសេវា ដែលបានផ្តល់ក្រោមកិច្ចសន្យាសាងសង់គម្រោងនេះសមស្របជាមួយ សេវាដែលបានបកប្រែបាន។

**៤.១២- អត្ថប្រយោជន៍និយោជិត**

**(ក) អត្ថប្រយោជន៍និយោជិតរយៈពេលខ្លី**

ប្រាក់ឈ្នួល ប្រាក់បៀវត្សន៍ វិភាគទានសន្តិសុខសង្គម ថ្លៃសម្រាកប្រចាំឆ្នាំ ទទួលកម្រៃ ថ្លៃសម្រាកឈឺ ទទួលកម្រៃ បុព្វលាភ និងអត្ថប្រយោជន៍មិនជាសាច់ប្រាក់ត្រូវបានទទួលស្គាល់ជាចំណាយនៅក្នុងការិយបរិច្ឆេទពេលដែល និយោជិតបានផ្តល់សេវាកម្មទៅឱ្យ រ.ទ.ស.ភ. ។

អវត្តមានដែលទទួលសំណងបង្គររយៈពេលខ្លី ដូចជាថ្លៃសម្រាកប្រចាំឆ្នាំទទួលកម្រៃ ត្រូវទទួលស្គាល់ជាចំណាយ នៅពេលដែលនិយោជិតផ្តល់សេវាកម្មដែលបង្កើនសិទ្ធិក្នុងការទទួលបាននូវចំនួនថ្ងៃអវត្តមានទទួលកម្រៃនាពេលអនាគត។ ចំនួនថ្ងៃអវត្តមានទទួលកម្រៃរយៈពេលខ្លីមិនបង្កដូចជាថ្លៃសម្រាកឈឺ ត្រូវទទួលស្គាល់នៅពេលដែលការអវត្តមាននោះកើតឡើង។

បុព្វលាភ ត្រូវបានទទួលស្គាល់ជាចំណាយនៅពេលដែលមានកាតព្វកិច្ចបច្ចុប្បន្នជាផ្លូវច្បាប់ ឬជាប្រយោលដើម្បីធ្វើការទូទាត់ចំណាយបែបនេះជាលទ្ធផលនៃព្រឹត្តិការណ៍អតីតកាល ហើយការប៉ាន់ស្មានគួរឱ្យជឿជាក់មួយត្រូវបានធ្វើឡើងលើចំនួននៃកាតព្វកិច្ចនោះ។



៤- គោលការណ៍គណនេយ្យសំខាន់ៗ (ត)

៤.១២- អត្ថប្រយោជន៍និយោជិត (ត)

(ខ) អត្ថប្រយោជន៍សោធននិវត្តន៍

រ.ទ.ស.ភ. ប្រតិបត្តិគម្រោងសោធននិវត្តន៍ដែលជាគម្រោងអត្ថប្រយោជន៍កំណត់ ដែលភាគីទាំងពីរ គឺភាគី រ.ទ.ស.ភ. និងភាគីបុគ្គលិក ត្រូវបង់វិភាគទានថែរក្សាទៅក្នុងគណនីសាច់ប្រាក់ផ្ទៃក្នុងក្រោមឈ្មោះរបស់ រ.ទ.ស.ភ. ៖

- (i) វិភាគទានរបស់បុគ្គលិក៧%នៃប្រាក់បៀវត្សរ៍ប្រចាំខែរបស់ពួកគេ (៦%មុនខែតុលាឆ្នាំ២០០៧)
- (ii) វិភាគទានរបស់ រ.ទ.ស.ភ. ៥%ប្រាក់ប្រចាំខែរបស់បុគ្គលិក បូកបន្ថែម ២%នូវប្រាក់ចំនេញប្រចាំឆ្នាំ
- (iii) ចាប់ពីឆ្នាំ ២០១១ រ.ទ.ស.ភ. បានផ្ទេរទឹកប្រាក់បន្ថែមចូលទៅក្នុងគណនី សាច់ប្រាក់ ផ្ទៃក្នុងដើម្បីឲ្យចំនួនទឹកប្រាក់ទាំងអស់ ដែលបានផ្ទេរទៅក្នុងគណនីសាច់ប្រាក់ផ្ទៃក្នុង ដែលបម្រុងទុកសម្រាប់ទូទាត់អត្ថប្រយោជន៍បុគ្គលិកសមាមាត្រទៅនឹងចំណាយសរុប ដែលបានកត់ត្រានៅក្នុងរបាយការណ៍ ចំណេញ ខាត និងចំណូលលម្អិតផ្សេងៗក្នុងឆ្នាំ។

ការបង់ជូនបុគ្គលិកដែលមានសិទ្ធិទទួលបានប្រាក់សោធននិវត្តន៍នេះ ផ្អែកតាមលក្ខខណ្ឌដូចខាងក្រោម៖

- (i) បុគ្គលិកដែលបានបម្រើការងារពី ១០ឆ្នាំ ទៅ ១៩ឆ្នាំ រហូតដល់អាយុចូលនិវត្តន៍របស់ពួកគេនឹងត្រូវទទួលបានការទូទាត់កាតព្វកិច្ចសោធននិវត្តន៍មួយដងគឺស្មើនឹង ២០០% នៃចំណែកវិភាគទានសោធននិវត្តន៍បង្គររបស់ពួកគេ។
- (ii) បុគ្គលិកដែលបានបម្រើការងារលើសពី ២០ឆ្នាំ រហូតដល់អាយុចូលនិវត្តន៍របស់ពួកគេនឹងត្រូវទទួលបានប្រាក់ សោធននិវត្តន៍ប្រចាំខែ ស្មើនឹង២៩% នៃប្រាក់បៀវត្សរ៍ចុងក្រោយរបស់ពួកគេនិង ១% បន្ថែមទៀតក្នុងមួយឆ្នាំនៅពេលដែលពួកគេបានបំពេញការងារចាប់ពីឆ្នាំទី ២១ រហូតដល់ពួកគេទទួលមរណភាព។
- (iii) បុគ្គលិកដែលបានលាលប់មុនអាយុចូលនិវត្តន៍ នឹងត្រូវទទួលបានការទូទាត់មួយដងដូចខាងក្រោម៖
  - (ក) ១២០% នៃវិភាគទានបង្គររបស់ពួកគេ ចំពោះបុគ្គលិកទាំងឡាយណា ដែល បាន បម្រើការងាររយៈពេល ១០ឆ្នាំ និង១%រៀងរាល់ឆ្នាំបន្ថែមទៀតនៃវិភាគទានបង្គររបស់ពួកគេក្នុងចន្លោះពីឆ្នាំទី១១ រហូតដល់ឆ្នាំទី២០។
  - (ខ) ១៣៥% នៃវិភាគទានបង្គររបស់ពួកគេ ចំពោះបុគ្គលិកទាំងឡាយណា ដែលបានបម្រើការងាររយៈពេល ២១ឆ្នាំ និង១%រៀងរាល់ឆ្នាំបន្ថែមទៀតនៃវិភាគទានបង្គររបស់ពួកគេក្នុងចន្លោះពីឆ្នាំទី២២ រហូតដល់ឆ្នាំទី៣០។
  - (គ) ១៥៥% នៃវិភាគទានបង្គររបស់ពួកគេ ចំពោះបុគ្គលិកទាំងឡាយណា ដែលបានបម្រើការងាររយៈពេល ៣១ឆ្នាំ និង១%រៀងរាល់ឆ្នាំបន្ថែមទៀតនៃវិភាគទានបង្គររបស់ពួកគេបន្ទាប់ពីឆ្នាំទី៣១។

បំណុលដែលបានកត់ត្រានៅក្នុង របាយការណ៍ស្ថានភាពហិរញ្ញវត្ថុ ទាក់ទងនឹងគម្រោងអត្ថប្រយោជន៍កាតព្វកិច្ចដែលបានកំណត់គឺជាតម្លៃបច្ចុប្បន្ននៃតម្លៃអត្ថប្រយោជន៍កាតព្វកិច្ច ដែលបានកំណត់នៅត្រឹមដំណាច់ការិយបរិច្ឆេទរាយការណ៍ ដកតម្លៃសមស្របនៃទ្រព្យតម្លៃ។ អត្ថប្រយោជន៍កាតព្វកិច្ចដែលបានកំណត់ត្រូវបានគណនាដោយប្រើវិធីសាស្ត្រ ចំណាយពិតឥណទាន Credit Actuarial Cost។ តម្លៃបច្ចុប្បន្នរបស់អត្ថប្រយោជន៍កាតព្វកិច្ចដែលបានកំណត់ ត្រូវបានកំណត់ដោយធ្វើអប្បហារលើលំហូរសាច់ប្រាក់ប៉ាន់ស្មាននាពេលអនាគត ដោយប្រើអត្រាការប្រាក់តម្កល់ រយៈពេលមធ្យម

**៤- គោលការណ៍គណនេយ្យសំខាន់ៗ (ត)**

**៤.១២- អត្ថប្រយោជន៍និយោជិត (ត)**

**(ខ) អត្ថប្រយោជន៍សោធននិវត្តន៍ (ត)**

ទៅរយៈវែងជាប្រាក់រៀលខ្មែរនៅធនាគារ ដោយសារមិនមានទីផ្សារសញ្ញាបត្រសាជីវកម្ម ឬមិនមានសញ្ញាបត្ររដ្ឋាភិបាលក្នុងប្រទេសកម្ពុជា។

ចំណេញ ឬខាតពីការគណនាហានិភ័យដែលកើតពីនិយ័តកម្ម និងបម្រែបម្រួលក្នុងការសន្មតការគណនាហានិភ័យត្រូវបានកត់ត្រាជាបន្ទុក ឬកត់ត្រាខាងខ្ទង់ឥណទានក្នុងគណនីចំណូលលម្អិតផ្សេងៗក្នុងការិយបរិច្ឆេទដែលវាកើតឡើង។

ថ្លៃដើមសេវាកម្មក្នុងអតីតកាលត្រូវបានកត់ត្រាភ្លាមក្នុងរបាយការណ៍ចំណេញខាត និងចំណូលលម្អិតផ្សេងៗ។

**គ) គម្រោងប្រាក់រង្វាន់**

រ.ទ.ស.ភ. កត់ត្រាបំណុល និងចំណាយប្រាក់រង្វាន់ដោយអាស្រ័យទៅតាមប្រាក់ចំណេញរបស់ខ្លួនប្រចាំឆ្នាំនីមួយៗតាមរូបមន្តដូចខាងក្រោម៖

- (i) ប្រាក់បៀវត្ស ១ខែ របស់បុគ្គលិកទាំងអស់ប្រសិនបើមានប្រាក់ចំណេញសុទ្ធលើសពី ៥% ទៅ ១០%នៃចំណាយប្រតិបត្តិការ
- (ii) ប្រាក់បៀវត្ស ២ខែ របស់បុគ្គលិកទាំងអស់ប្រសិនបើមានប្រាក់ចំណេញសុទ្ធលើសពី ១០%ទៅ ២០% នៃចំណាយប្រតិបត្តិការ
- (iii) ប្រាក់បៀវត្ស ៣ខែ របស់បុគ្គលិកទាំងអស់ ប្រសិនបើមានប្រាក់ចំណេញសុទ្ធលើសពី ២០% នៃចំណាយប្រតិបត្តិការ

**៤.១៣ រូបិយប័ណ្ណបរទេស**

**(ក) រូបិយប័ណ្ណគោល និងរូបិយប័ណ្ណសម្រាប់បង្ហាញ**

គណនីទាំងអស់ដែលមាននៅក្នុងរបាយការណ៍ហិរញ្ញវត្ថុរបស់ រ.ទ.ស.ភ. ត្រូវបានវាស់វែងដោយប្រើប្រាស់ រូបិយប័ណ្ណនៃបរិយាកាសសេដ្ឋកិច្ចចម្បងដែល រ.ទ.ស.ភ. ធ្វើប្រតិបត្តិការ ហៅកាត់ថា (“រូបិយប័ណ្ណគោល”)។ រូបិយប័ណ្ណជាតិរបស់ព្រះរាជាណាចក្រកម្ពុជាគឺជាប្រាក់រៀលខ្មែរ (“រៀល”)។ យ៉ាងណាមិញដោយសារ រ.ទ.ស.ភ. ធ្វើប្រតិបត្តិការអាជីវកម្ម និងរក្សានូវកំណត់ត្រាគណនេយ្យចំបងជាប្រាក់ដុល្លារអាមេរិក (“US\$”) ថ្នាក់ដឹកនាំ រ.ទ.ស.ភ. កំណត់យកប្រាក់ដុល្លារអាមេរិកជារូបិយប័ណ្ណគោល និងរូបិយប័ណ្ណបង្ហាញដោយសារវាឆ្លុះបញ្ចាំងពីសារធាតុសេដ្ឋកិច្ចនៃព្រឹត្តិការណ៍ និងកាលៈទេសៈរបស់ រ.ទ.ស.ភ.។

**(ខ) សមតុល្យ និងការបកប្រែរូបិយប័ណ្ណបរទេស**

ប្រតិបត្តិការរូបិយប័ណ្ណផ្សេងៗទៀត ក្រៅពីរូបិយប័ណ្ណគោលរបស់ រ.ទ.ស.ភ. ហៅកាត់ថា (“រូបិយប័ណ្ណបរទេស”) ត្រូវបានប្តូរទៅជាប្រាក់ដុល្លារអាមេរិក ដោយប្រើប្រាស់អត្រាការប្រាក់នៅថ្ងៃប្រតិបត្តិការនោះ។ ទ្រព្យសកម្ម និងបំណុលរូបិយប័ណ្ណបរទេសត្រូវបានប្តូរទៅជាប្រាក់ដុល្លារអាមេរិក

ដោយប្រើអត្រាការប្រាក់នៅថ្ងៃរបាយការណ៍ស្ថានភាពហិរញ្ញវត្ថុ លើកលែងតែត្រូវបានទ្រទ្រង់ដោយប្រើប្រាស់កិច្ចសន្យាអត្រាប្តូរប្រាក់បរទេស នាពេលអនាគតក្នុងករណីបែបនេះ អត្រាដែលបានកំណត់នៅក្នុងកិច្ចសន្យានេះនឹងត្រូវបានប្រើប្រាស់។ អត្រាប្តូរប្រាក់ផ្សេងគ្នាដែលកើតឡើងពីការទូទាត់ និងការកែសម្រួលទ្រព្យសកម្ម និងបំណុលជាទឹកប្រាក់រូបិយប័ណ្ណបរទេសត្រូវកត់ត្រាក្នុងរបាយការណ៍ចំណេញ ឬខាតនៅក្នុងការិយបរិច្ឆេទដែលកើតឡើង។ ទ្រព្យសកម្ម និងបំណុលមិនមែនជាទឹកប្រាក់ដែលកត់ត្រាដំបូង ជារូបិយប័ណ្ណបរទេសហើយយោងជាតម្លៃដើមត្រូវបានកែសម្រួលដោយប្រើអត្រា





**៤- គោលការណ៍គណនេយ្យសំខាន់ៗ (ត)**

**៤.១៣- រូបិយប័ណ្ណបរទេស (ត)**

**(ខ) សមតុល្យ និងការបកប្រែរូបិយប័ណ្ណបរទេស (ត)**

ដើមនៅថ្ងៃទិញហើយចំពោះទ្រព្យសកម្ម និងបំណុលមិនជាសាច់ប្រាក់ដែលយោងជាតម្លៃទីផ្សារត្រូវបានកែសម្រួលដោយប្រើអត្រាប្តូរប្រាក់ ដែលកើតឡើងនៅពេលដែលតម្លៃនៃទ្រព្យសកម្ម និងបំណុលទាំងនោះត្រូវបានកំណត់ក្នុងគោលបំណងសម្រាប់បង្ហាញ។

**៤.១៤- បន្ទុកលើប្រាក់កម្ចី**

បន្ទុកប្រាក់កម្ចីដែលទាក់ទងផ្ទាល់ នឹងការទិញ ឬសាងសង់ទ្រព្យសកម្មមានលក្ខណៈសម្បត្តិគ្រប់គ្រាន់ត្រូវបានធ្វើមូលធនកម្មជាផ្នែកមួយនៃថ្លៃដើមរបស់ទ្រព្យសកម្ម។ ការធ្វើមូលធនកម្មនេះបន្តរហូតដល់សកម្មភាពចាំបាច់ផ្សេងៗដើម្បីសាងសង់ ឬរៀបចំទ្រព្យសកម្ម ត្រូវបានបញ្ចប់សព្វគ្រប់សម្រាប់គោលបំណងប្រើប្រាស់ប្រាក់។ រាល់ការចំណាយបន្ទាប់នេះ ត្រូវបានគិតបញ្ចូលទៅក្នុងរបាយការណ៍លទ្ធផល។ ទ្រព្យសកម្មមានលក្ខណៈសម្បត្តិគ្រប់គ្រាន់ គឺជាទ្រព្យសកម្មមួយដែលត្រូវការរយៈពេលវែងមួយដើម្បីធ្វើឲ្យរួចរាល់ សម្រាប់គោលបំណងប្រើប្រាស់ ប្រាក់។ មូលធនកម្មនៃបន្ទុកលើប្រាក់កម្ចីត្រូវបានពន្យារនៅពេលដែលមានការផ្អាកការសាងសង់ទ្រព្យសកម្មនោះ។

តម្លៃនៃបន្ទុកលើប្រាក់កម្ចីដែលអាចធ្វើមូលធនកម្មបាន គឺជាបន្ទុកប្រាក់កម្ចីជាក់ស្តែងដែលបានកើតឡើងទៅលើកម្ចីនៅក្នុងការិយបរិច្ឆេទ ដកចំណូលវិនិយោគដែលបានមកពីការវិនិយោគនៃកម្ចីបណ្តោះអាសន្ន។

បន្ទុកលើប្រាក់កម្ចី ត្រូវបានកត់ត្រាក្នុងរបាយការណ៍ចំណេញ ឬខាត នៅការិយបរិច្ឆេទដែលប្រតិបត្តិការនោះកើតឡើង។

**៤.១៥- ការវាស់វែងតម្លៃសមស្រប**

តម្លៃសមស្របនៃទ្រព្យសកម្ម ឬបំណុល លើកលែងប្រតិបត្តិការសម្រាប់ភតិសន្យា គឺត្រូវបានកំណត់ទៅតាមតម្លៃដែលអាចទទួលបានពីការលក់នូវទ្រព្យសកម្មមួយ ឬការបង់ដើម្បីផ្ទេរនូវបំណុលមួយទៅតាមលំដាប់លំដោយនៃប្រតិបត្តិការរវាងអ្នកចូលរួមក្នុងទីផ្សារនៅថ្ងៃដែលអាចវាស់វែងបាន។ ការវាស់វែងតម្លៃសមស្របសន្មតថាប្រតិបត្តិការពីការលក់នូវទ្រព្យសកម្មមួយ ឬការផ្ទេរនូវបំណុលទាំងនៅក្នុងទីផ្សារដំបូង ឬមិននៅក្នុងទីផ្សារដំបូងនៅក្នុងទីផ្សារដែលមានគុណសម្បត្តិបំផុត។

រ.ទ.ស.ភ. ធ្វើការវាស់វែងតម្លៃទីផ្សារសមស្របនៃទ្រព្យសកម្ម ឬបំណុលមួយដោយពិចារណាទៅលើលក្ខណៈសម្បត្តិនៃទ្រព្យសកម្ម ឬបំណុល បើអ្នកចូលរួមក្នុងទីផ្សារពិចារណាទៅលើលក្ខណៈសម្បត្តិទាំងនេះនៅពេលកំណត់តម្លៃទ្រព្យសកម្ម ឬបំណុល។ រ.ទ.ស.ភ. បានគិតពិចារណាទៅលើលក្ខណៈសម្បត្តិនៅពេលកំណត់តម្លៃសមស្របដូចខាងក្រោម៖

- (ក) លក្ខខណ្ឌស្ថានភាព និងទីតាំងនៃទ្រព្យសកម្ម និង
  - (ខ) ការដាក់កម្រិតនៅលើការលក់ ឬប្រើប្រាស់ទ្រព្យសកម្មប្រសិនបើមាន។
- ការវាស់វែងតម្លៃសមស្របសម្រាប់ទ្រព្យសកម្ម ដែលមិនមែនជាហិរញ្ញវត្ថុត្រូវបានពិចារណាទៅលើបំណុល នៃអ្នកចូលរួមក្នុងទីផ្សារដើម្បីបង្កើតជាអត្ថប្រយោជន៍សេដ្ឋកិច្ចដោយប្រើប្រាស់នូវទ្រព្យសកម្មបានអស់ពីលទ្ធភាពឬដោយលក់វាឲ្យអ្នកចូលរួមក្នុងទីផ្សារដទៃទៀតដោយប្រើប្រាស់នូវទ្រព្យសកម្មបានអស់ពីលទ្ធភាព។
- តម្លៃសមស្របនៃបំណុលហិរញ្ញវត្ថុ និងមិនមែនហិរញ្ញវត្ថុ ឬឧបករណ៍មូលធនទ្រព្យម្ចាស់មួយត្រូវបានសន្មតដោយ៖
- (ក) បំណុលមួយនៅសល់ និងអ្នកដែលចូលរួមក្នុងការផ្ទេរក្នុងទីផ្សារ ត្រូវបានទាមទារឲ្យបំពេញនូវកាតព្វកិច្ចរបស់ខ្លួន។ បំណុលមិនត្រូវបានដោះស្រាយដោយដៃគូ ឬបើមិនដូច្នោះ នឹងត្រូវបញ្ចប់នៅថ្ងៃវាស់វែង និង

**៤- គោលការណ៍គណនេយ្យសំខាន់ៗ (ត)**

**៤.១៥- ការវាស់វែងនូវតម្លៃសមស្រប (ត)**

(ខ) ឧបករណ៍មូលធនទ្រព្យម្ចាស់របស់អង្គការនៅសល់ និងអ្នកចូលរួមក្នុងការផ្ទេរក្នុងទីផ្សារ ត្រូវបានប្រើប្រាស់សិទ្ធិ និងទំនួលខុសត្រូវដែលពាក់ព័ន្ធជាមួយនឹងឧបករណ៍។ ឧបករណ៍ទាំងនោះមិនត្រូវបានលុបចោល ឬបើមិនដូច្នោះ នឹងត្រូវបញ្ចប់នៅថ្ងៃវាស់វែង។

**៤.១៦- ជំនួយពន្យារ និងការរំលស់**

ជំនួយដែលបានមកពីរដ្ឋាភិបាល និងពីទីភ្នាក់ងារអភិវឌ្ឍន៍ផ្សេងៗត្រូវបានកត់ត្រាតាមតម្លៃកំណត់ ដែលមានធានា សមហេតុផលថាជាជំនួយនឹងត្រូវបានទទួល ហើយ រ.ទ.ស.ក. នឹងអនុវត្តទៅតាមលក្ខខណ្ឌទាំងអស់ដែលមានភ្ជាប់នឹងជំនួយនោះ។ ជំនួយត្រូវបានពន្យារ និងកត់ត្រានៅក្នុងរបាយការណ៍ចំណេញ ខាត និងចំណូលលម្អិតផ្សេងៗក្នុងការិយបរិច្ឆេទ ចាំបាច់ដើម្បីធ្វើឲ្យមានសមាមាត្រទៅនឹងថ្លៃដើមដែលត្រូវបានទូទាត់។

ជំនួយពន្យារដែលទាក់ទិននឹងថ្លៃដើមរបស់ទ្រព្យសម្បត្តិ រោងចក្រ និងបរិក្ខារ ផ្តល់ដោយម្ចាស់ជំនួយត្រូវបានកត់ត្រាតាមថ្លៃដើមដែលទទួលបាន។ ជំនួយពន្យារត្រូវបានចាត់ថ្នាក់នៅក្រោមបំណុលរយៈពេលវែង និងត្រូវកត់ត្រាខាងខ្ទង់ឥណទាននៅក្នុងរបាយការណ៍ចំណេញខាត និងចំណូលលម្អិតផ្សេងៗ តាមមូលដ្ឋានថេរ ដើម្បីផ្គូផ្គងនឹងអាយុកាលរំពឹង ទុករបស់ទ្រព្យសកម្មនោះ។

អត្ថប្រយោជន៍នៃឥណទានរបស់រដ្ឋាភិបាលតាមអត្រាប្តូរិយប័ណ្ណក្រោមតម្លៃទីផ្សារ ត្រូវបានចាត់ទុកថាជាអំណោយរបស់រដ្ឋាភិបាល មានដូចជាបម្រែបម្រួលដែលមានអំណោយផលល្អ រវាងតម្លៃប្តូរិយប័ណ្ណរបស់ឥណទាន (Special Drawing Right) និងប្តូរិយប័ណ្ណទូទាត់សងវិញរបស់ រ.ទ.ស.ក.។

**៤.១៧- ការរាយការណ៍តាមផ្នែក**

ផ្នែកប្រតិបត្តិការត្រូវបានរាយការណ៍ ក្នុងបែបបទដែលស៊ីសង្វាក់គ្នាជាមួយនឹងរបាយការណ៍ផ្ទៃក្នុង ដែលបានផ្តល់ជូនប្រធានអ្នកសម្រេចតាមផ្នែកប្រតិបត្តិការ។ ប្រធានអ្នកសម្រេចចិត្តតាមផ្នែកប្រតិបត្តិការទទួលខុសត្រូវក្នុងការបែងចែកធនធាន និងវាយតម្លៃពីលទ្ធផលនៃប្រតិបត្តិការតាមផ្នែក ត្រូវបានកំណត់ថាជាក្រុមគណៈគ្រប់គ្រង (រាប់ទាំងអគ្គនាយក និងអគ្គនាយករងទាំងអស់) ដែលធ្វើការសម្រេចចិត្តជាយុទ្ធសាស្ត្រ។

**៥- ការអនុវត្តនូវស្តង់ដាររបាយការណ៍ទាក់ទងនឹងហិរញ្ញវត្ថុអន្តរជាតិដែលកម្ពុជា ("ស.រ.ហ.អ.ក") ថ្មី**

**៥.១- ការអនុវត្តនូវ ស.រ.ហ.អ.ក ថ្មី ក្នុងការិយបរិច្ឆេទ**

រ.ទ.ស.ក. បានអនុវត្តនូវស្តង់ដារគណនេយ្យ វិសោធនកម្ម និងការបកប្រែក្នុងការិយបរិច្ឆេទ ដូចខាងក្រោម៖

**ថ្ងៃចូលជាធរមាន**

វិសោធនកម្មលើ ស.គ.អ.ក ១៩ ការកំណត់អត្ថប្រយោជន៍នៃផែនការ៖	
វិភាគទានរបស់បុគ្គលិក	១ កក្កដា ២០១៤
វិសោធនកម្មលើ ស.រ.ហ.អ.ក ការពង្រឹងប្រចាំឆ្នាំ (ខួប២០១០ ដល់ ២០១២)	១ កក្កដា ២០១៤
វិសោធនកម្មលើ ស.រ.ហ.អ.ក ការពង្រឹងប្រចាំឆ្នាំ (ខួប២០១១ ដល់ ២០១៣)	១ កក្កដា ២០១៤

ពុំមានការប៉ះពាល់ជាសារវន្តទៅលើការអនុវត្តនៃវិសោធនកម្ម និងបំណកស្រាយផ្សេងៗក្នុងកំឡុងការិយបរិច្ឆេទនៃត្រីមាសរៀបចំនេះទេ។



**៥- ការអនុវត្តនូវស្តង់ដាររបាយការណ៍ទាក់ទងនឹងហិរញ្ញវត្ថុអន្តរជាតិនៃកម្ពុជា**  
 (“ស.វ.ហ.អ.ក”) ថ្មី (ត)

**៥.២- ស.វ.ហ.អ.ក ថ្មីដែលបានចេញផ្សាយ ប៉ុន្តែនឹងចូលជាធរមានសម្រាប់ការិយបរិច្ឆេទចាប់ពី ឬបន្ទាប់ពី ថ្ងៃទី១ ខែមករា ឆ្នាំ២០១៦**

ខាងក្រោមនេះគឺជាស្តង់ដារ វិសោធនកម្ម និងការបកស្រាយ ដែលបានចេញផ្សាយរួច ប៉ុន្តែ រ.ទ.ស.ភ. ពុំទាន់បានអនុវត្ត៖

	<b>ថ្ងៃចូលជាធរមាន</b>
ស.វ.ហ.អ.ក ១៤ បទប្បញ្ញត្តិគណនីពន្យារ	១ មករា ២០១៦
វិសោធនកម្មលើ ស.វ.ហ.អ.ក ១០ និង ស.គ.អ.ក ២៨ ការលក់ ឬការចែកចាយ នៃទ្រព្យ រវាងសហគ្រិន និងញាតិសម្ព័ន្ធ និងក្រុមហ៊ុនរួមទុន	១ មករា ២០១៦
វិសោធនកម្មលើ ស.វ.ហ.អ.ក ១០ និង ស.វ.ហ.អ.ក ១២ និងស.គ.អ.ក ២៨ ២៨ ក្រុមហ៊ុនវិនិយោគ	១ មករា ២០១៦
ស្នើសុំធ្វើការលើកលែងសម្រាប់ការរួមបញ្ចូល វិសោធនកម្មលើ ស.វ.ហ.អ.ក ១ ការបង្ហាញដំបូង	១ មករា ២០១៦
វិសោធនកម្មលើ ស.គ.អ.ក ១៦ និង ស.គ.អ.ក ៣៨ ចំណាត់ថ្នាក់នៃវិធីសាស្ត្រ ដែលអាចទទួលយកបាននៃការរំលស់ទ្រព្យសកម្មរូបិ៍ និង អរូបិ៍	១ មករា ២០១៦
វិសោធនកម្មលើ ស.វ.ហ.អ.ក ១១ គណនេយ្យសម្រាប់ការទិញនូវអត្រាការប្រាក់ នៅក្នុងប្រតិបត្តិការជារួម	១ មករា ២០១៦
វិសោធនកម្មលើ ស.គ.អ.ក ១៦ ទ្រព្យសម្បត្តិ រោងចក្រ និងបរិក្ខារ និង ស.គ.អ.ក ៤១ កសិកម្ម	១ មករា ២០១៦
វិសោធនកម្មលើ ស.គ.អ.ក ២៧ របាយការណ៍ហិរញ្ញវត្ថុដោយឡែក	១ មករា ២០១៦
វិសោធនកម្មលើ ស.វ.ហ.អ.ក ការពង្រឹងប្រចាំឆ្នាំ ( ឧប្ប២០១២ ដល់ ២០១៤ )	១ មករា ២០១៦
ស.វ.ហ.អ.ក ១៥ ចំណូលពីកិច្ចសន្យាជាមួយអតិថិជន	១ មករា ២០១៨
ស.វ.ហ.អ.ក ៩ ឧបករណ៍ហិរញ្ញវត្ថុ - ចំណាត់ថ្នាក់នៃទ្រព្យសកម្មហិរញ្ញវត្ថុ និងបំណុលហិរញ្ញវត្ថុ	១ មករា ២០១៨

រ.ទ.ស.ភ. កំពុងវិភាគលើផលប៉ះពាល់ក្នុងការអនុវត្តស្តង់ដារគណនេយ្យ វិសោធនកម្ម និងការ  
បកស្រាយ ដោយហេតុថាផលប៉ះពាល់ទាំងនេះអាចប៉ាន់ស្មានបានសម្រាប់តែការិយបរិច្ឆេទនាពេលអនាគត  
ប៉ុណ្ណោះ។

**៦- ការប៉ាន់ស្មាន និងការវិនិច្ឆ័យគណនេយ្យសំខាន់ៗ**

**៦.១- ការផ្លាស់ប្តូរការប៉ាន់ស្មាន**

ការប៉ាន់ស្មាន ត្រូវបានធ្វើការវាយតម្លៃជាបន្តបន្ទាប់ និងយោងតាមបទពិសោធន៍ ព្រមទាំងកត្តាផ្សេងៗ  
ទៀតរួមមាន ការរំពឹងទុកអំពីព្រឹត្តិការណ៍នាពេលអនាគត ដែលត្រូវបានគេជឿជាក់ថាមានភាពសមស្របក្នុង  
កាលៈទេសៈមួយ។

តាមមតិយោបល់របស់ក្រុមប្រឹក្សាភិបាល ពុំមានការផ្លាស់ប្តូរជាសារវន្តនូវការប៉ាន់ស្មាននៅក្នុងកំឡុង  
និងចុងការិយបរិច្ឆេទនោះទេ។

**៦- ការប៉ាន់ស្មាន និងការវិនិច្ឆ័យគណនេយ្យសំខាន់ៗ (ត)**

**៦.២- ការវិនិច្ឆ័យសំខាន់ៗដែលធ្វើឡើងក្នុងការអនុវត្តគោលការណ៍គណនេយ្យ**

មិនមានការវិនិច្ឆ័យសំខាន់ៗត្រូវបានធ្វើឡើងដោយថ្នាក់ដឹកនាំក្នុងដំណើរការនៃការអនុវត្ត គោលការណ៍គណនេយ្យរបស់ រ.ទ.ស.ភ. ដែលមានផលប៉ះពាល់ជាសារវន្តទៅលើចំនួនដែលបានទទួលស្គាល់នៅក្នុងរបាយការណ៍ហិរញ្ញវត្ថុនេះឡើយ ក្រៅពីចំនួនទាំងឡាយណាដែលទាក់ទងនឹងការប៉ាន់ស្មានដូចមានខាងក្រោម។

**៦.៣- ប្រភពសំខាន់ៗនៃភាពមិនពិតប្រាកដនៃការប៉ាន់ស្មាន**

ខាងក្រោមនេះ គឺជាការសន្និដ្ឋានសំខាន់ៗទាក់ទងទៅនឹងពេលអនាគត និងប្រភពសំខាន់ៗដ៏ទៃទៀតនៃភាពមិនពិតប្រាកដនៃការប៉ាន់ស្មានក្នុងរបាយការណ៍ស្ថានភាពហិរញ្ញវត្ថុ ដែលមានហានិភ័យជាសារវន្តដែលបណ្តាលឲ្យមាននិយ័តកម្មជាសារវន្តទៅលើតម្លៃពិតគណនេយ្យរបស់ទ្រព្យសកម្ម និងបំណុលនៅក្នុងការិយបរិច្ឆេទបន្ទាប់។

**ក) រំលស់នៃទ្រព្យសម្បត្តិ រោងចក្រ និងបរិក្ខារ**

ថ្លៃដើមនៃទ្រព្យសម្បត្តិ រោងចក្រ និងបរិក្ខារ ត្រូវបានរំលស់ដោយប្រើប្រាស់ វិធីសាស្ត្ររំលស់ថយចុះជាលំដាប់ផ្អែកលើអាយុកាលប្រើប្រាស់របស់ទ្រព្យទាំងនោះ លើកលែងតែសំណង់អគារដែលត្រូវបានរំលស់ដោយប្រើប្រាស់នូវវិធីសាស្ត្ររំលស់ថេរ។ ថ្នាក់ដឹកនាំបានធ្វើការប៉ាន់ស្មាននូវអាយុកាលប្រើប្រាស់នៃទ្រព្យសកម្ម ទាំងនេះ ដោយផ្អែកលើបទពិសោធន៍ ការប្រើប្រាស់ពឹងទុក ការខូចខាត និងភាពហួសសម័យនៃបច្ចេកទេសដែលកើតឡើងពីការផ្លាស់ប្តូរនៅក្នុងតម្រូវការទីផ្សារ ឬសេវាកម្មដែលផ្តល់ដោយទ្រព្យសកម្មទាំងនោះ។ ការផ្លាស់ប្តូរនូវកត្តាទាំងនេះអាចនឹងមានផលប៉ះពាល់ដល់អាយុកាលប្រើប្រាស់សេដ្ឋកិច្ច និងតម្លៃកាកសំណល់នៃទ្រព្យសកម្ម។ ដូច្នេះរំលស់នាពេលអនាគតអាចនឹងត្រូវបានកែប្រែ។

**ខ) ការចំណាយលើប្រាក់ពន្ធ**

ការវិនិច្ឆ័យសំខាន់ៗ ត្រូវបានរួមបញ្ចូលក្នុងការកំណត់នូវសំវិធានធនពន្ធរបស់ រ.ទ.ស.ភ.។ រ.ទ.ស.ភ. នឹងទទួលស្គាល់បំណុលសម្រាប់រាល់ចំណាយលើពន្ធដែលរំពឹងទុកផ្អែកទៅលើការប៉ាន់ស្មានតាមរយៈការបកស្រាយបទប្បញ្ញត្តិពន្ធផ្សេងៗ ដោយថ្នាក់ដឹកនាំថាតើពន្ធទាំងនោះត្រូវបង់ឬទេ។ នៅពេលដែលលទ្ធផលពន្ធខុសគ្នាពីការប៉ាន់ស្មាន ដែលត្រូវបានទទួលស្គាល់ពីមុនភាពខុសគ្នាទាំងនោះនឹងមានផលប៉ះពាល់ដល់សំវិធានធនពន្ធក្នុងការិយបរិច្ឆេទ ដែលការកំណត់នោះត្រូវបានធ្វើឡើង។

**គ) ឱនភាពនៃទឹកប្រាក់ត្រូវទទួល**

រ.ទ.ស.ភ. ធ្វើឱនភាពលើទឹកប្រាក់ត្រូវទទួល ដោយផ្អែកទៅលើការវិនិច្ឆ័យលើភាពដែលអាចស្រង់មកវិញបាន របស់ទឹកប្រាក់ដែលត្រូវទទួល។ ឱនភាពត្រូវបានធ្វើឡើង លើទឹកប្រាក់ត្រូវទទួលនៅពេលដែលការផ្លាស់ប្តូរ បរិយាកាសណាមួយដែលអាចដាក់គ្នាជំរុញ ធ្វើឲ្យតម្លៃពិតគណនេយ្យអាចនឹងស្រង់មកវិញមិនបាន។ គណៈគ្រប់គ្រងបានធ្វើការវិភាគស៊ីជម្រៅលើបំណុលដែលមានប្រវត្តិក្តីតឹងទារ ការផ្តោតអារម្មណ៍របស់អតិថិជន ភាពគួរឲ្យជឿជាក់របស់អតិថិជន និន្នាការសេដ្ឋកិច្ចបច្ចុប្បន្ន និងការផ្លាស់ប្តូរលក្ខខណ្ឌនៃការបង់ប្រាក់ នៅពេលដែលធ្វើការវិនិច្ឆ័យមួយ ដើម្បីវាយតម្លៃភាពគ្រប់គ្រាន់នៃឱនភាពរបស់ទឹកប្រាក់ត្រូវទទួល។ នៅពេលដែលមានភាពខុសគ្នារវាងការរំពឹងទុក និងការប៉ាន់ស្មានជំរុញ ភាពខុសគ្នានោះ នឹងប៉ះពាល់ដល់តម្លៃពិតគណនេយ្យនៃទឹកប្រាក់ត្រូវទទួល។



**៦- ការប៉ាន់ស្មាន និងការវិនិច្ឆ័យគណនេយ្យសំខាន់ៗ (ត)**

**៦.៣- ប្រភពសំខាន់ៗនូវភាពមិនពិតប្រាកដនៃការប៉ាន់ស្មាន (ត)**

**ឃ) ការបន្ថយតម្លៃលើសន្និធិហួសកំណត់**

១.១.ស.ភ. ធ្វើការកាត់បន្ថយតម្លៃនៃសន្និធិដែលហួសកំណត់ ដោយផ្អែកទៅលើការវាយតម្លៃលើការប៉ាន់ស្មាននៃតម្លៃលក់សុទ្ធ។ សន្និធិត្រូវបានកាត់បន្ថយតម្លៃនៅពេលដែលមានព្រឹត្តិការណ៍ឬការផ្លាស់ប្តូរណាមួយដែលបង្ហាញថាតម្លៃពិតគណនេយ្យនឹងមិនអាចទទួលបានមកវិញ។ ថ្នាក់ដឹកនាំបានធ្វើវិភាគលើនិន្នាការ និងនិន្នាការសេដ្ឋកិច្ចនាពេលបច្ចុប្បន្នយ៉ាងច្បាស់លាស់នៅពេលធ្វើការវិនិច្ឆ័យដើម្បីវាយតម្លៃទៅលើភាពគ្រប់គ្រាន់នៃការកាត់បន្ថយតម្លៃលើសន្និធិហួសកំណត់។ នៅពេលដែលការរំពឹងទុកខុសពីតម្លៃប៉ាន់ស្មានដើម ភាពខុសគ្នានោះនឹងប៉ះពាល់ដល់តម្លៃពិតគណនេយ្យនៃសន្និធិនោះ។

**ង) ទ្រព្យសកម្មពន្ធពន្យា**

ទ្រព្យសកម្មពន្ធពន្យា ត្រូវបានទទួលស្គាល់សម្រាប់រាល់ កំហុសពន្ធមិនបានប្រើប្រាស់ និងការធ្វើសំវិធានធនលើមូលធនដែលមិនបានស្រូបយក នៅពេលដែលប្រាក់ចំណេញជាប់ពន្ធទំនងជាមាន ដើម្បីឆ្លើយតបនឹងការខាតបង់ និងសំវិធានមូលធន អាចនឹងត្រូវបានប្រើប្រាស់។ ការវិនិច្ឆ័យសារវន្តរបស់គណៈគ្រប់គ្រង គឺតម្រូវឲ្យមានដើម្បីកំណត់ចំនួននៃទ្រព្យសកម្មពន្ធពន្យាដែលអាចទទួលស្គាល់ ដោយផ្អែកលើពេលវេលា និងប្រាក់ចំណេញជាប់ពន្ធនាពេលអនាគត ជាមួយនឹងយុទ្ធសាស្ត្រផែនការពន្ធដារនាពេលអនាគត។

**(ច) កាតព្វកិច្ចសោធននិវត្តន៍**

តម្លៃបច្ចុប្បន្ន នៃកាតព្វកិច្ចសោធននិវត្តន៍អាស្រ័យលើកត្តាចំនួន ដែលត្រូវបានកំណត់នៅលើមូលដ្ឋានសន្មតជាក់ស្តែងមួយចំនួន។ ការសន្មតសំខាន់ៗដែលត្រូវបានប្រើនៅក្នុងការកំណត់កាតព្វកិច្ចសោធននិវត្តន៍ រួមបញ្ចូលទាំងអត្រាចុះតម្លៃ អត្រាកំណើនប្រាក់បៀវត្សប្រាក់ អត្រាដកចេញពីផែនការ និងអត្រានៃការស្លាប់ ។ ការផ្លាស់ប្តូរណាមួយនៅក្នុងការសន្មតទាំងនេះនឹង មានផលប៉ះពាល់ដល់តម្លៃពិតគណនេយ្យនៃកាតព្វកិច្ចសោធននិវត្តន៍។

តម្លៃបច្ចុប្បន្នអត្ថប្រយោជន៍កាតព្វកិច្ចដែលបានកំណត់ ត្រូវបានកំណត់ដោយធ្វើអប្បហារលើលំហូរសាច់ប្រាក់ប៉ាន់ស្មាននាពេលអនាគត ដោយប្រើអត្រាការប្រាក់តម្កល់រយៈមធ្យមទៅរយៈវែងជាប្រាក់រៀលខ្មែរនៅធនាគារ ដោយសារមិនមានទីផ្សារសញ្ញាបត្រសាជីវកម្ម ឬមិនមានសញ្ញាបត្ររដ្ឋាភិបាលក្នុងប្រទេសកម្ពុជា។

**ឆ) បង្កប្រាក់ចំណូលទឹក**

ប្រាក់ចំណូលទឹក ត្រូវបានទទួលស្គាល់ដោយផ្អែកលើការបរិមាណទឹកដែលផលិត ការបាត់បង់ទឹកជាមធ្យមតាមប្រភេទរបស់អតិថិជន។ គ្រប់គ្រងការប្រើស្ថិតិ លើការខាតបង់ទឹកនិងអត្រាជាមធ្យមដោយផ្អែកលើបទពិសោធន៍ពីអតីតកាល ដែលមិនអាចឆ្លុះបញ្ចាំងពីអត្រាការប្រាក់ពិតប្រាកដ និងស្ថានភាព បច្ចុប្បន្នឲ្យបានត្រឹមត្រូវ។

**៦- ការប៉ាន់ស្មាន និងការវិនិច្ឆ័យគណនេយ្យសំខាន់ៗ (ត)**

**៦.៣- ប្រភពសំខាន់ៗនូវភាពមិនពិតប្រាកដនៃការប៉ាន់ស្មាន (ត)**

**ជ) ការវាស់វែងតម្លៃទីផ្សារ**

ទ្រព្យសកម្មហិរញ្ញវត្ថុ និងមិនមែនហិរញ្ញវត្ថុ និងបំណុលដែលត្រូវបានវាស់ជាបន្តបន្ទាប់ដើម្បី ការទទួលស្គាល់នៅតម្លៃដំបូងដែលត្រូវបានដាក់ជាក្រុមទៅក្នុង កម្រិត១ ដល់កម្រិតទី៣ ដែលផ្អែក លើកម្រិតធាតុចូលនៃតម្លៃទីផ្សារដែលអាចធ្វើការអង្កេតបាន។

- (i) កម្រិត ១ ការវាស់តម្លៃទីផ្សារ បានចេញមកពីតម្លៃប្រៀបធៀប (មិនបានកែតម្រូវ) នៅក្នុង ទីផ្សារសកម្មសម្រាប់ទ្រព្យសម្បត្តិដូចគ្នា ឬបំណុល;
- (ii) ការវាស់តម្លៃទីផ្សារកម្រិត២ គឺបានចេញមកពីវត្ថុធាតុចូលជាជាងតម្លៃប្រៀបធៀបដែលមាននៅ ក្នុងកម្រិតទី១ ដែលអាចធ្វើការអង្កេតបានសម្រាប់ទ្រព្យសកម្ម ឬបំណុលដោយផ្ទាល់ (ឧទាហរណ៍៖ដូចជាតម្លៃ) ឬដោយប្រយោល (ឧទាហរណ៍៖ចេញមកពីតម្លៃ); និង
- (iii) ការវាស់តម្លៃទីផ្សារកម្រិត៣ ទាំងនោះបានចេញមកពីធាតុចូលសម្រាប់ទ្រព្យសកម្ម ឬបំណុល ដែលមិនត្រូវបានផ្អែកលើទិន្នន័យទីផ្សារដែលអាចធ្វើការអង្កេតបាន (ធាតុចូលដែលមិនអាច អង្កេតបាន) ។ ការចាត់ថ្នាក់ទៅក្នុងកម្រិតខាងលើនេះ ត្រូវបានផ្អែកលើកម្រិតទាបបំផុតនៃធាតុ ចូលដែលបានប្រើនៅក្នុងការវាស់វែងតម្លៃទីផ្សារ។ ការផ្ទេរនៅក្នុងកម្រិត គឺត្រូវបានទទួលស្គាល់ នៅពេលបានកើតមានឡើងនោះ។



៧- ទ្រព្យសម្បត្តិ រោងចក្រ និងបរិក្ខារ

	ដីធ្លី ពាន់រៀល	អគារ ពាន់រៀល	គ្រឿងយន្ត ពាន់រៀល	បំពង់បង្ហូរទឹក ពាន់រៀល	បរិក្ខារ មន្ទីរពិសោធន៍ ពាន់រៀល	សង្ហារឹម និង បរិក្ខារការិយាល័យ ពាន់រៀល	បរិក្ខារអគ្គិសនី ពាន់រៀល	យានយន្ត ពាន់រៀល	កែវ និងឧបករណ៍ ប្រើប្រាស់ផ្សេងៗ ពាន់រៀល	នាឡិកាទឹក ពាន់រៀល	ការងារកំពុង ដំណើរការ ពាន់រៀល	សរុប ពាន់រៀល
<b>គំរោងពិតគណនេយ្យសុទ្ធ</b>												
<b>សមតុល្យថ្ងៃទី១</b>												
ខែមករា ឆ្នាំ២០១៤	៧៣.៦៤៣.១៨៤	២៣៦.០៤១.៦៧៥	៧០.៥៩៦.៧៥៩	៤៤៧.៥៣៩.៨៧៥	៩១៣.១១៨	១០.៦៦៩.៣១៤	១២៦.៩០៦.៣២៩	២០.៦៥១.០៥៥	១២.៨៤១.១៩៥	៤.៥៣៣.៤៩៦	៧១.៧៨០.៥៥៣	១.០៧៦.១១៦.៥៥៣
ការទិញបន្ថែម	-	-	៩៥១.៣០៧	-	-	១.១៦៧.២១៧	-	២.៣៧២.៨២០	១.៤៥១.២៥៥	១៣០.៤២០	៧០.៨៩៨.៤១១	៧៦.៩៧១.៤៣០
ការផ្ទេរ	-	៣.០១៨.៥៨៩	១៤២.៩៧៥	៤៤.១៤៧.៤៧៩	-	២១២.១៨៨	-	១.៧០២.៣២៩	៦៧.៩៩៤	៥០.៣៩១	(៤៩.៣៤១.៩៤៥)	-
លក់ចេញ	-	(៣១៣.៧២៤)	(១៩១.៩៨៩)	(២.៧០៦.០០៤)	(៦៨.០៤៣)	(១.៦៩៩.៦៥០)	(៣០៦.៧៤២)	(៥៥៥.០៣២)	(២៧.៧២៦)	(៣៧១.២៦៨)	-	(៦.២៤០.១៧៨)
ការផ្ទេរចេញពីបញ្ជី	-	-	-	-	-	-	-	-	-	-	(២.៩២២.៧១១)	(២.៩២២.៧១១)
<b>សមតុល្យថ្ងៃទី៣១ ខែធ្នូ</b>												
ឆ្នាំ២០១៤	៧៣.៦៤៣.១៨៤	២៣៨.៧៤៦.៥៤០	៧១.៤៩៩.០៥២	៤៨៨.៩៨១.៣៥០	៨៤៥.០៧៥	១០.៣៧១.០៦៩	១២៦.៥៩៩.៥៨៧	២៤.១៧១.១៧២	១៤.៣៣២.៧១៨	៤.៣៤៣.០៣៩	៩០.៤១៤.៣០៨	១.១៤៣.៩២៥.០៩៤
ការទិញបន្ថែម	-	១១៣.៥៣៤	៣.៨២៣.៥៤២	-	១១.២២២	១.៧៧៨.៨៧៧	១៨៥.០២៣	៧.២១៩.១៤៨	៥០៧.០២៥	៦៦.០៩៩	៨៦.៦០២.៧០១	១០០.៣០៧.១៧១
ការផ្ទេរ	២.៧១៣.៤៩៥	១.៧១១.៩១៣	-	៣៣.៧១៧.៦១៨	-	-	-	-	៩២.២៥៣	១៣៤.៦១៣	(៣៨.៣៦៩.៨៩២)	-
ការផ្ទេរចេញពីបញ្ជី	-	-	-	-	-	-	-	-	-	-	(៤.៤៧៦.៣១៣)	(៤.៤៧៦.៣១៣)
<b>សមតុល្យថ្ងៃទី៣១ ខែធ្នូ</b>												
ឆ្នាំ២០១៥	៧៦.៣៥៦.៦៧៩	២៤០.៥៧១.៩៨៧	៧៥.៣២២.៥៩៤	៥២២.៦៩៨.៩៦៨	៨៥៦.២៩៧	១២.១២៧.៩៤៦	១២៦.៧៨៤.៦១០	៣១.៣៩០.៣២០	១៤.៩៣១.៩៩៦	៤.៥៤៣.៧៥១	១៣៤.១៧០.៨០៤	១.២៣៩.៧៥៥.៩៥២

៧- ទ្រព្យសម្បត្តិ រោងចក្រ និងបរិក្ខារ (ត)

	ដីធ្លី ពាន់រៀល	អគារ ពាន់រៀល	គ្រឿងយន្ត ពាន់រៀល	បំពង់បង្ហូរទឹក ពាន់រៀល	បរិក្ខារ មន្ទីរពិសោធន៍ ពាន់រៀល	សង្ហារឹម និង បរិក្ខារការិយាល័យ ពាន់រៀល	បរិក្ខារអគ្គិសនី ពាន់រៀល	យានយន្ត ពាន់រៀល	រ៉ាន និងឧបករណ៍ ប្រើប្រាស់ផ្សេងៗ ពាន់រៀល	នាឡិកាទឹក ពាន់រៀល	ការងារ កំពុងដំណើរការ ពាន់រៀល	សរុប ពាន់រៀល
រំលស់បង្គរ សមតុល្យថ្ងៃទី១ ខែមករា ឆ្នាំ២០១៤	-	៣៦.៨៧៣.៩០៥	៣១.២៦២.៨៥៥	៩៥.៩៥៧.១៨៥	៨៤៩.៩៦៨	៥.៧៤៥.៦២០	៥២.៦៩៣.០៩៦	៩.៨១១.២៣៨	៣.៥២៤.០៤៩	៣.៨៤៥.៩៤៧	-	២៤០.៥៦៣.៨៦៣
រំលស់ក្នុងឆ្នាំ ការលក់ចេញ	-	៦.២៩២.៤៥៦ (២៧.៧១២)	៣.៧៨៣.៥០០ (១៩០.៦៣២)	១១.៥៩៩.០៣៩ (៩១០.០៣០)	៣០.៥៥៣ (៦៨.០៤៣)	១.០៣៤.៤៤០ (១.៦៩៧.៣៥៣)	៦.១៨២.៤២០ (៣០៦.៧៤២)	២.៤៤៤.៨៤៨ (៥៥៥.០៣២)	១.១២៤.៦២២ (២៧.៧២៦)	២៦៧.១៦៧ (៣៥៧.២០៩)	-	៣២.៧៥៩.០៤៥ (៤.១៤០.៤៧៩)
សមតុល្យថ្ងៃទី៣១ ខែធ្នូ ឆ្នាំ២០១៤	-	៤៣.១៣៨.៦៤៩	៣៤.៨៥៥.៧២៣	១០៦.៦៤៦.១៩៤	៨១២.៤៧៨	៥.០៨២.៧៧៧	៥៨.៥១០.៧៧៤	១១.៧០១.០៥៤	៤.៦២០.៩៤៥	៣.៧៥៥.៩០៥	-	២៦៩.១៨២.៤២៩
រំលស់ក្នុងឆ្នាំ ការលក់ចេញ	-	៦.២៧៧.១៧៦	៤.០២៩.៨១៧	១១.៤៦៨.១៥១	២៣.៧៥០	១.៣១៩.៨១៤	៦.០៨៥.៨៩១	៣.១២៩.៨៨១	១.២៨៤.៧៥៨	២៤២.៣៤៨	-	៣៣.៨៦១.៥៨៦
សមតុល្យថ្ងៃទី៣១ ខែធ្នូ ឆ្នាំ២០១៥	-	៤៩.៤១៥.៨២៥	៣៨.៨៨៥.៩០៦	១១៨.១៧៨.០៤៣	៨៣៦.២២៨	៦.៤០២.៩៦៣	៦៤.៤២៦.៦៦៥	១៤.៥៧១.១៧៣	៥.៣៣៦.១៨៧	៣.៥១៣.៥៥៧	-	៣០៣.០៤៤.០១៥
តម្លៃពិតគណនេយ្យ សមតុល្យថ្ងៃទី៣១ ខែធ្នូ ឆ្នាំ២០១៥	៧៦.៣៥៦.៦៧៩	១៩១.១៥៦.១៦២	៣៦.៤៣៧.០៥៤	៤០៤.៥៨៤.៦២៣	២០.០៦៩	៥.៧២៥.៤២៥	៦២.១២៩.៩៤៥	១៦.៥៥៩.៣៨៥	៩.០២៦.២៩៣	៥៤៥.៤៩៨	១៣៤.១៧០.៨០៤	៩៣៦.៧១១.៩៣៧
សមតុល្យថ្ងៃទី៣១ ខែធ្នូ ឆ្នាំ២០១៤	៧៣.៦៤៣.១៨៤	១៩៥.៦០៧.៨៩១	៣៦.៦៤៣.៣២៩	៣៨២.៣៣៥.១៥៦	៣២.៥៩៧	៥.២៦៦.៣២២	៦៨.០៣០.៨១៣	១២.៤៧០.១១៨	៩.៧១១.៧៧៣	៥៨៧.១៣៤	៩០.៤១៤.៣០៨	៨៧៤.៧៤២.៦៦៥



**៧- ទ្រព្យសម្បត្តិ រោងចក្រ និងបរិក្ខារ (ត)**

នៅអំឡុងឆ្នាំនៃរបាយការណ៍ហិរញ្ញវត្ថុ រ.ទ.ស.ភ. បានទូទាត់ប្រាក់ក្នុងការទិញ ទ្រព្យសម្បត្តិ រោងចក្រ និងបរិក្ខារ ដូចខាងក្រោម៖

	<b>២០១៥</b>	<b>២០១៤</b>
	<u>គិតជាពាន់រៀល</u>	<u>គិតជាពាន់រៀល</u>
ការទិញបន្ថែម	១០០.៣០៧.១៧១	៧៦.៩៧១.៤៣០
ការកើនឡើង (ការថយចុះ) ក្នុងការសងទៅអ្នកផ្គត់ផ្គង់ និងធានា		
ការអនុវត្ត	( ៨.១៧៥.៩៣៥ )	៩.៩៦៥.៤០០
មូលធនកម្មការប្រាក់លើទ្រព្យសកម្មមានលក្ខណៈគ្រប់គ្រាន់	( ២៨៧.៧០៦ )	( ៣៦៧.៦៤៩ )
	<u>៩១.៨៤៣.៥៣០</u>	<u>៨៦.៥៦៩.១៨១</u>

**៨- ទ្រព្យសកម្មអរូបី**

	<u>គិតជាពាន់រៀល</u>
ថ្លៃដើម	
សមតុល្យថ្ងៃទី១ ខែមករា ឆ្នាំ២០១៤	៤.៨១៦.៥៩១
ការទិញបន្ថែម	៨៤៩.៩៩៥
សមតុល្យថ្ងៃទី៣១ ខែធ្នូ ឆ្នាំ២០១៤	៥.៦៦៦.៥៨៦
ការទិញបន្ថែម	១៩១.៩៩៣
សមតុល្យថ្ងៃទី៣១ ខែធ្នូ ឆ្នាំ២០១៥	<u>៥.៨៥៨.៥៧៩</u>
តម្លៃពិតគណនេយ្យ	
សមតុល្យថ្ងៃទី១ ខែមករាឆ្នាំ២០១៤	១.៥២៤.២៦០
រំលស់	១.២៤៤.៧០៩
សមតុល្យថ្ងៃទី៣១ ខែធ្នូ ឆ្នាំ២០១៤	២.២៧៩.៥៥៩
រំលស់	៧៨៦.១១៧
សមតុល្យថ្ងៃទី៣១ ខែធ្នូ ឆ្នាំ២០១៥	<u>៣.៤៩៥.០៨៦</u>
តម្លៃយោង	
សមតុល្យថ្ងៃទី៣១ ខែធ្នូ ឆ្នាំ២០១៥	<u>២.២៦៣.៤៩៣</u>
សមតុល្យថ្ងៃទី៣១ ខែធ្នូ ឆ្នាំ២០១៤	<u>២.៨៥៧.៦១៧</u>

ទ្រព្យសកម្មអរូបី រួមមានកម្មវិធីគណនេយ្យ និងកម្មវិធីបណ្តាញ ត្រូវបានធ្វើរំលស់រយៈពេល ៧ឆ្នាំ។

៩- ឥណទានផ្តល់ឱ្យរដ្ឋាករទឹកខេត្តពោធិ៍សាត់

	២០១៥ គិតជាពាន់រៀល	២០១៤ គិតជាពាន់រៀល
ឥណទានបច្ចុប្បន្ន ក្រោមជាង១ឆ្នាំ	១១០.៤៤៥	៩៧.៣៦៥
ឥណទានរយៈពេលវែង		
ពី១ឆ្នាំ ទៅ២ឆ្នាំ	១២៣.៥០៨	១១១.១២៦
ពី២ឆ្នាំ ទៅ៥ឆ្នាំ	២៥៥.៥៦៦	៣៨១.៤១៤
	៣៧៩.០៧៤	៤៩២.៥៤០
	៤៨៩.៥១៩	៥៨៩.៩០៥

- (ក) ឥណទានផ្តល់ឱ្យរដ្ឋាករទឹកខេត្តពោធិ៍សាត់ ត្រូវបានធ្វើឡើងជាប្រាក់ដុល្លារអាមេរិក ដោយអនុលោមតាមកិច្ចព្រមព្រៀងឥណទានដែលបានចុះហត្ថលេខាដោយ រ.ទ.ស.ភ. និងរដ្ឋាករទឹកខេត្តពោធិ៍សាត់ នៅថ្ងៃទី ០៤ ខែ មិថុនា ឆ្នាំ ២០០៨ ក្នុងទឹកប្រាក់ចំនួន ១.១៥៦ លានរៀល ( ២៨៣.១៩២ ដុល្លារអាមេរិក )។ គោលបំណងនៃឥណទាននេះ គឺដើម្បីធ្វើហិរញ្ញប្បទានសម្រាប់ការស្ថាបនាបណ្តាញផ្គត់ផ្គង់ទឹកមេនៅស្រុកកណ្តៀង ខេត្តពោធិ៍សាត់ ដែលត្រូវស្ថាបនានិងបញ្ចប់ដោយ រ.ទ.ស.ភ. ក្នុងខែមេសា ឆ្នាំ ២០០៩។ ឥណទាននេះមិនមានការធានាទេ និងមានអត្រាការប្រាក់ ៥% ក្នុង១ឆ្នាំ ( ២០១៤:៥% )។
- (ខ) យោងតាមតារាងសងប្រាក់នៃកិច្ចសន្យាឥណទាន ឥណទាននឹងត្រូវសងរំលស់ដោយ រដ្ឋាករទឹកខេត្តពោធិ៍សាត់ក្នុងរយៈពេល ១២០ខែ។ ប៉ុន្តែយោងតាមលិខិតស្នើសុំរបស់រដ្ឋាករទឹកខេត្តពោធិ៍សាត់ លេខ០៥ ឧប.រ.ទ.ព.ស IWE.WS.PS ចុះថ្ងៃទី ០៩ ខែមករា ឆ្នាំ ២០១៣តារាងសងប្រាក់នេះត្រូវបានកែសម្រួល ទៅជាសងរំលស់ចំនួន ១២៦ ខែវិញ ដោយពន្យារការសងប្រាក់ដើមពីខែមករា ទៅខែមិថុនា ឆ្នាំ២០១៣ ( ចាប់ផ្តើមសងប្រាក់ឡើងវិញនៅខែ កក្កដា ២០១៣ ) ។ការសងការប្រាក់ នៅតែធ្វើឡើងតាមមូលដ្ឋាន ប្រចាំខែដដែល។ លិខិតស្នើសុំនេះ ត្រូវបានអនុម័តដោយ រ.ទ.ស.ភ. នៅថ្ងៃទី២៤ ខែមករា ឆ្នាំ ២០១៣។



១០- សន្និធិ

	២០១៥ គិតជាពាន់រៀល	២០១៤ គិតជាពាន់រៀល
<b>ថ្លៃដើម</b>		
បំពង់ចែកចាយទឹក និងបរិក្ខារភ្ជាប់	៣៩.៤៣១.៥៥៨	២៩.៩៥២.៧២១
នាឡិកាទឹក	៤.១១៣.៦៤៣	៣.១៩៦.០៣៦
គ្រឿងបន្លាស់ និងឧបករណ៍ផ្សេងៗ	២.៤៦៦.៤៤៧	១.៥៨១.៨៩០
សារធាតុគីមី	៥១៧.៥៩៤	៨៣៦.៧១២
ធុងស្តុកទឹក និងកញ្ចប់ផ្សេងៗ	១០០.២១៦	១០០.២១៦
សន្និធិកំពុងបញ្ជូនមក( *)	២.៣៣៣.៦៣៥	១.៩១០.៥០៧
វត្ថុធាតុដើមផ្សេងៗ	៤.៧៥៥.១៤៤	២.៩២៣.៧៧៨
	៥៣,៧១៨,២៣៧	៤០,៥១១,៨៦០

\* សម្ភារកំពុងបញ្ជូនមកគឺបំពង់ទឹក ដែលបានមកដល់កំពុងផែនៃប្រទេសកម្ពុជា។

ក្នុងអំឡុងឆ្នាំនៃរបាយការណ៍ហិរញ្ញវត្ថុ រ.ទ.ស.ភ. បានទទួលស្គាល់ចំណាយចំនួន ១២.០៩០លានរៀល (២០១៤៖ ១០.៨៥៣ លានរៀល)។

១១- គណនីពាណិជ្ជកម្ម និងគណនីត្រូវទទួលផ្សេងៗ

	២០១៥ គិតជាពាន់រៀល	២០១៤ គិតជាពាន់រៀល
<b>គណនីពាណិជ្ជ (ក)</b>		
គណនីត្រូវទទួលពីអ្នកប្រើប្រាស់តាមផ្ទះ	៣.៨៤៧.១៤៣	២.៨៨១.៦៩២
គណនីត្រូវទទួលពីអ្នកប្រើប្រាស់ក្នុងលក្ខណៈអាជីវកម្ម	៣.១៨៨.០៩៨	២.៣៣៣.០៧៦
គណនីត្រូវទទួលពីគ្រឹះស្ថានសាធារណៈ(ខ)	២.៤១៣.០០៦	៩១៧.៨៧៤
គណនីត្រូវទទួលពីអ្នកចែកចាយទឹកស្អាត	២៨៤.៩៣២	៧.៥៦៨
	៩.៧៣៣.១៧៩	៦.១៤០.២១០
<b>គណនីត្រូវទទួលផ្សេងៗ</b>		
ចំនួនបង្គរពីការលក់ទឹកស្អាត (គ)	១៧.១០៦.៤៤៦	១៨.២៣៩.៩២៧
ការប្រាក់ត្រូវទទួល	៤.២៤០.៥៥០	៤.៤៣២.៤៨៦
បុរេប្រទានឲ្យអ្នកផ្គត់ផ្គង់	-	១.៦២០
អាករលើតម្លៃបន្ថែមត្រូវទទួលសុទ្ធ	១៩៦.៤៥០	៣១០.៨៧៧
គណនីអតិថិជនផ្សេងៗ	៣.០៣៨.៤៧៩	១.៤៩៩.៧៨៥
	២៤.៥៨១.៩២៥	២៤.៤៨៤.៦៩៥
<b>កម្ចី និងគណនីអតិថិជន</b>	៣៤.៣១៥.១០៤	៣០.៦២៤.៩០៥

**១១- គណនីពាណិជ្ជកម្ម និងគណនីត្រូវទទួលផ្សេងៗ (ត)**

(ក) គណនីពាណិជ្ជកម្មត្រូវទទួលគឺជាគណនីមិនមានការប្រាក់ ហើយរយៈកំណត់សងដោយ រ.ទ.ស.ភ. សម្រាប់អតិថិជនតាមផ្ទះ និងលក្ខណៈអាជីវកម្មមានរយៈពេលមួយខែ (២០១៤: រយៈពេលមួយខែ និងស្ថាប័នរដ្ឋាភិបាលរយៈពេលមួយឆ្នាំ (២០១៤: រយៈពេលមួយឆ្នាំ)។ គណៈគ្រប់គ្រងជឿជាក់ថា គណនីអតិថិជនទាំងអស់ នឹងត្រូវសងត្រលប់មកវិញ។

ហានិភ័យឥណទានអតិថិជនគិតត្រឹមកាលបរិច្ឆេទរបាយការណ៍នេះ គឺជាតម្លៃយោងនៃគណនីអតិថិជន នីមួយៗដែលបានព័ត៌មានខាងលើ ដកប្រាក់កក់របស់អតិថិជន ដែលទទួលបានមុនការតភ្ជាប់ នាឡិកាទឹក។

(ខ) គណនីអតិថិជនពីគ្រឹះស្ថានសាធារណៈ គឺមានការហួសកាលកំណត់សងប៉ុន្តែមិនចាត់ទុកជាថយចុះ តម្លៃទេ។ អាយុកាលរបស់គណនីអតិថិជនពីគ្រឹះស្ថានសាធារណៈ មានអាយុកាល១ឆ្នាំ។ គណនី អតិថិជនពីស្ថាប័នរដ្ឋាភិបាលទាំងនេះពុំមានប្រវត្តិមិនសងប្រាក់ពេលថ្មីៗនេះទេ។

(គ) ចំនួលបង្គំពីការលក់ទឹកស្អាត គឺជាការផ្គត់ផ្គង់ទឹកជូនអតិថិជន ដែលមិនទាន់បានចេញវិក្កយបត្រ នៅឡើយគិតត្រឹមដំណាច់ឆ្នាំ។

(ឃ) គណនីពាណិជ្ជកម្មប្រាក់រៀល និងគណនីពាណិជ្ជផ្សេងៗក៏គិតជាប្រាក់រៀលដែរ។

**១២- ឥណទានផ្តល់ឱ្យបុគ្គលិក**

នៅថ្ងៃទី១៥ ខែកុម្ភៈ ឆ្នាំ២០១២ ក្រុមប្រឹក្សាភិបាលបានអនុម័តភាគហ៊ុនដែលនឹងបោះផ្សាយលក់ចំនួន ១០%បម្រុងសម្រាប់បុគ្គលិករបស់ រ.ទ.ស.ភ.។ កាលបរិច្ឆេទបែងចែកចំនួនភាគហ៊ុនជូនបុគ្គលិកនីមួយៗ ត្រូវបាន កំណត់នៅថ្ងៃទី០៣ ខែមេសា ឆ្នាំ២០១២ ដែលត្រូវបានចាត់ទុកថាជាការបរិច្ឆេទផ្តល់គម្រោងភាគហ៊ុន របស់បុគ្គលិក។ ទឹកប្រាក់ឥណទានសរុបមានចំនួន៨.២១៨លានរៀលត្រូវបានផ្តល់ឱ្យនៅថ្ងៃទី០៦ ខែមេសា ឆ្នាំ២០១២។ រ.ទ.ស.ភ. ផ្តល់ឥណទានដល់បុគ្គលិក និងមន្ត្រីជាន់ខ្ពស់ដើម្បីទិញភាគហ៊ុនទាំងនេះក្នុងរយៈពេលបី ឆ្នាំដោយមិនគិតការប្រាក់។ នៅថ្ងៃកំណត់ ឥណទាននេះត្រូវសងវិញទាំងស្រុងជូន រ.ទ.ស.ភ.។ យោងតាមកំណត់ ហេតុកិច្ចប្រជុំរបស់ប្រឹក្សាភិបាល ចុះថ្ងៃទី២០ ខែធ្នូ ឆ្នាំ២០១២ បុគ្គលិកទាំងអស់ត្រូវបានអនុញ្ញាតឱ្យជួញដូរ ភាគហ៊ុនរបស់ខ្លួនបាន នៅពេលដែលពួកគេសងឥណទាននេះរួចរាល់។

តម្លៃសមស្របនៃឥណទានផ្តល់ឱ្យបុគ្គលិក គឺផ្អែកទៅលើលំហូរសាច់ប្រាក់អប្បបរមា ដោយប្រើអត្រាការ ប្រាក់មធ្យមគឺ ១៤.៤០% ក្នុងមួយឆ្នាំ។ គណៈគ្រប់គ្រងបានវាយតម្លៃថាអត្រាការប្រាក់ ១៤.៤០% នេះ គឺជាអត្រាដ៏សមហេតុផល ពោលគឺ វាសមមូលនឹងអត្រាដែលបុគ្គលិកអាចខ្ចីពីធនាគារពាណិជ្ជបានចំពោះរូបិយវត្ថុ ជាប្រាក់រៀលសម្រាប់រយៈពេល ៣ឆ្នាំ។ មិនមានការប្រែប្រួលក្នុងអត្រានេះនៅធនាគារពាណិជ្ជទេ។

នៅថ្ងៃប្រគល់ប្រាក់កម្ចី និយ័តកម្មលើតម្លៃទីផ្សារនៃសមតុល្យឥណទានចំនួន២.៧២៩លានរៀល ត្រូវបានកាត់ត្រានៅក្នុងគណនីប្រាក់បៀវត្សរ៍ ប្រាក់ឈ្នួល និងចំណាយពាក់ព័ន្ធ ដោយសារតម្លៃសមស្របរបស់ ឥណទានត្រូវបានកាត់បន្ថយដោយអត្រាអនុគ្រោះ (មិនយកការប្រាក់) ហើយអត្ថប្រយោជន៍នេះត្រូវបានផ្តល់ជូន បុគ្គលិក។

ឥណទាននេះនឹងដកលើការកំណត់ក្នុងខែមេសា ឆ្នាំ២០១៥។ ក៏ប៉ុន្តែតម្លៃភាគហ៊ុនបានធ្លាក់ចុះ។ គណៈគ្រប់គ្រងបានសម្រេចចិត្តកាត់ត្រាសំវិធានធនសម្រាប់ការថយចុះតម្លៃដែលមានចំនួន២.៦០៩លានរៀល

ក្នុងរបាយការណ៍ហិរញ្ញវត្ថុសម្រាប់ដំណាច់ឆ្នាំថ្ងៃទី៣១ ខែធ្នូ ឆ្នាំ២០១៤ ស្មើនឹងកម្រិតតម្លៃភាគ ហ៊ុនគិតត្រឹមថ្ងៃទី៣១ ខែធ្នូ ឆ្នាំ២០១៤ ដោយគណៈគ្រប់គ្រង រំពឹងថាយ៉ាងហោចណាស់ក៏បុគ្គលិកអាចលក់ ភាគហ៊ុនទាំងនោះដើម្បីទូទាត់ឥណទានបានដែរ។



**១៣- ការវិនិយោគរយៈពេលខ្លី**

ការវិនិយោគរយៈពេលខ្លីគឺជាការប្រាក់បញ្ញើមានកាលកំណត់ដែលបានធ្វើនៅគ្រឹះស្ថានហិរញ្ញវត្ថុ នានាក្នុងរយៈពេលពី ៤ខែ ទៅ១២ខែ ហើយទទួលបាននូវការប្រាក់ចន្លោះពី ៤.០០% និង ៦.០០% (២០១៤៖ ៤.០០% និង ៥.០០% ក្នុងមួយឆ្នាំ)។

ការវិនិយោគរយៈពេលខ្លីនេះ រួមមានការប្រាក់បញ្ញើ ដែលមានទឹកប្រាក់ចំនួន១៩ពាន់លានរៀល (២០១៤ ៖ ១៨ពាន់លានរៀល) ដែលបានរៀបចំជាពិសេសសម្រាប់បង់អត្ថប្រយោជន៍ ជូនបុគ្គលិកដែលមានសិទ្ធិទទួលបានអត្ថប្រយោជន៍នេះពេលចូលនិវត្ត។ មិនមានលក្ខខណ្ឌដែលថា រ.ទ.ស.ភ. មិនអាចប្រើប្រាស់ការវិនិយោគរយៈពេលខ្លី សម្រាប់គោលផ្សេងទៀតនោះទេ។

ការវិនិយោគរយៈពេលខ្លី គឺគិតជាប្រាក់ដុល្លារ។

**១៤- សមតុល្យសាច់ប្រាក់ និងធនាគារ**

	២០១៥ គិតជាពាន់រៀល	២០១៤ គិតជាពាន់រៀល
សាច់ប្រាក់ក្នុងដៃ	៥៥៧.០៧០	១.៤៦០.៦០០
សាច់ប្រាក់នៅ/ក្នុងធនាគារ	១១.៩៩៨.៣៦៥	១៣.៥០១.៥៤១
	១២.៥៥៥.៤៣៥	១៣.៩៦២.១៤១

(ក) ការបង្ហាញពីការប្រឈមនៃរូបិយប័ណ្ណរបស់សាច់ប្រាក់ និងសាច់ប្រាក់សមមូលមានដូចខាងក្រោម៖

	២០១៥ គិតជាពាន់រៀល	២០១៤ គិតជាពាន់រៀល
រៀលខ្មែរ	៨.៧២៥.១៦៨	១០.៨០៤.៨៤៩
ដុល្លារអាមេរិក	៣.៨៣០.២៦៧	៤.១៥៧.២៩២
	១២.៥៥៥.៤៣៥	១៤.៩៦២.១៤១

(ខ) សម្រាប់របាយការណ៍លំហូរសាច់ប្រាក់ សាច់ប្រាក់ និងសាច់ប្រាក់សមមូលរួមមានសាច់ប្រាក់នៅក្នុងដៃ និងសាច់ប្រាក់នៅធនាគារ។

**១៥- ដើមទុន**

	ភាគហ៊ុនធម្មតា		ភាគហ៊ុនប្រភេទ "ក"		បុព្វលាភភាគហ៊ុន	សរុប
	ចំនួន	គិតជាពាន់រៀល	ចំនួន	គិតជាពាន់រៀល	គិតជាពាន់រៀល	គិតជាពាន់រៀល
ថ្ងៃទី						
៣១.១២.២០១៥	៨៦.៩៧៣.១៦២	៨៦.៩៧៣.១៦២	៣៩១.១០១	៣៩១.១០០.៩៤២	៦៣.១៥៣.១៧៨	៥៤១.២២៧.២៨២
ថ្ងៃទី ៣						
១.១២.២០១៤	៨៦.៩៧៣.១៦២	៨៦.៩៧៣.១៦២	៣៩១.១០១	៣៩១.១០០.៩៤២	៦៣.១៥៣.១៧៨	៥៤១.២២៧.២៨២

- (ក) នៅថ្ងៃទី១៥ ខែកុម្ភៈ ឆ្នាំ២០១២ ក្រុមប្រឹក្សាភិបាលបានអនុម័តឲ្យបង្វែរ ដើមទុនដែលមានទាំងអស់ ចំនួន៤៦៥.០២៨.០០០រៀល ទៅជាភាគហ៊ុនធម្មតាចំនួន ៧៣.៩២៧.១៨៧ភាគហ៊ុន និងភាគហ៊ុន ប្រភេទ(ក) ចំនួន ៣៩១.១០០.៩៤២ភាគហ៊ុន ដែលក្នុងមួយហ៊ុន មានតម្លៃចារិក ១.០០០រៀល។ ភាគហ៊ុនប្រភេទ(ក) មិនបានទទួលការប្រាក់ ឬភាគលាភទេ ហើយមានសិទ្ធិ និងលក្ខខណ្ឌដូចមាន លម្អិតនៅក្នុងមាត្រា ១២.២ នៃលក្ខន្តិកៈចុះនៅថ្ងៃទី២៧ ខែមិថុនា ឆ្នាំ២០១២។
- (ខ) នៅថ្ងៃទី១៨ ខែមេសា ឆ្នាំ២០១២ រ.ទ.ស.ភ. បានចុះបញ្ជីក្នុងផ្សារមូលបត្រកម្ពុជាដោយជោគជ័យ។ រដ្ឋាករទឹកស្វយ័តក្រុងភ្នំពេញ គឺជាក្រុមហ៊ុនដំបូងគេក្នុងផ្សារមូលបត្រកម្ពុជា។ ភាគហ៊ុនធម្មតាសរុបចំនួន ៨៦.៩៧៣.១៦២ភាគហ៊ុន ដែលក្នុងមួយហ៊ុន មានតម្លៃចារិក១.០០០រៀល ។ ថ្លៃដើមក្នុងការចេញ ផ្សាយភាគហ៊ុនថ្មី ចំនួន ១៣.០៤៥.៩៧៥ភាគហ៊ុន មានទឹកប្រាក់ចំនួន ៦.០០០លានរៀល ត្រូវបាន កាត់កងជាមួយនឹងបុព្វលាភភាគហ៊ុន។ រាល់ភាគហ៊ុនដែលបានចេញផ្សាយទាំងអស់ត្រូវបានបង់ប្រាក់ រួចរាល់ទាំងស្រុង។ សេចក្តីលម្អិតអំពីភាគហ៊ុនធម្មតាមានដូចខាងក្រោម៖

**ភាគហ៊ុនិក**

	ចំនួនភាគហ៊ុន	%
ក្រសួងសេដ្ឋកិច្ច និង ហិរញ្ញវត្ថុ	៧៣.៩២៧.១៨៧	៨៥%
ភាគហ៊ុនិកដទៃទៀត	១១.៧៤១.៦០៦	១៤%
គម្រោងភាគហ៊ុនរបស់បុគ្គលិក (ត្រូវរក្សាទុក៣ឆ្នាំ) *	១.៣០៤.៣៦៩	១%
	<u>៨៦.៩៧៣.១៦២</u>	<u>១០០%</u>

\* យោងតាមកំណត់ហេតុកិច្ចប្រជុំរបស់ក្រុមប្រឹក្សាភិបាល ចុះថ្ងៃទី២០ខែធ្នូ ឆ្នាំ២០១២ បុគ្គលិកទាំងអស់ ត្រូវបានអនុញ្ញាត ឲ្យជួញដូរភាគហ៊ុនរបស់ខ្លួនបាន នៅពេលដែលពួកគេសង់ឥណទានរួចរាល់។



**១៦. ទុនបម្រុង**

	ទុនបម្រុង ដើមទុន គិតជាពាន់រៀល	ទុនបម្រុង តាមច្បាប់ គិតជាពាន់រៀល	ទុនបម្រុង ទូទៅ គិតជាពាន់រៀល	ទុនបម្រុង សម្រាប់ការអភិវឌ្ឍ គិតជាពាន់រៀល	សរុប គិតជាពាន់រៀល
ថ្ងៃទី១.១.២០១៤	១.៦៤៨.៤៣៥	១១.១៩៩.១៣៦	១១.១៩៩.១៣៦	៩១.៨១៩.៦១៣	១១៥.៨៦៦.៣២០
ការផ្ទេរពីចំណេញរក្សាទុក	-	១.៩០៤.៤០១	១.៩០៤.៤០១	២៩.៥១៨.៣១៥	៣៣.៣២៧.១១៧
ថ្ងៃទី៣១.១២.២០១៤/ ១.១២.២០១៥	១.៦៤៨.៤៣៥	១៣.១០៣.៥៣៧	១៣.១០៣.៥៣៧	១២១.៣៣៧.៩២៨	១៤៩.១៩៣.៤៣៧
ការផ្ទេរពីចំណេញរក្សាទុក	-	២.២៨៧.៣៩៦	២.២៨៧.៣៩៦	៣២.០២៣.៥៤៣	៣៦.៥៨៨.៣៣៥
៣១.១២.២០១៥	១.៦៤៨.៤៣៥	១៥.៣៩០.៩៣៣	១៥.៣៩០.៩៣៣	១៥៣.៣៦១.៤៧១	១៨៥.៧៩១.៧៧២

(ក) យោងតាមលក្ខន្តិកៈរបស់ រ.ទ.ស.ភ. ចុះថ្ងៃទី២២ ខែកុម្ភៈ ឆ្នាំ១៩៩៩ ត្រង់មាត្រា២៩ បានចែងថាប្រាក់ចំណេញ របស់ រ.ទ.ស.ភ. បន្ទាប់ពីកាត់កងនឹងការខាតយោងពីឆ្នាំមុន (ប្រសិនបើមាន) អាចត្រូវបានប្រើប្រាស់ដូចខាងក្រោម៖

- សម្រាប់ប្រាក់រង្វាន់របស់គណៈគ្រប់គ្រង និងបុគ្គលិក
- សម្រាប់ទុនបម្រុងតាមច្បាប់ ៥%
- សម្រាប់ទុនបម្រុងទូទៅ ៥%
- សមតុល្យនៅសល់សម្រាប់ទុនបម្រុងសម្រាប់អភិវឌ្ឍ

(ខ) ដោយចូលជាធរមានពីដំណាច់ឆ្នាំថ្ងៃទី ៣១ ខែធ្នូ ឆ្នាំ២០០៧ តទៅ ក្រសួងសេដ្ឋកិច្ច និង ហិរញ្ញវត្ថុបានយល់ ព្រមតាមសំណើពី រ.ទ.ស.ភ. តាមរយៈលិខិតលេខ ២២៥៤ ចុះថ្ងៃទី ០២ ខែឧសភា ឆ្នាំ២០០៨ ដែលបានស្នើសុំបែងចែក ប្រាក់ចំណេញប្រចាំឆ្នាំរបស់ខ្លួនចំនួន១០% ជូនក្រសួងសេដ្ឋកិច្ច និង ហិរញ្ញវត្ថុ។ ក៏ប៉ុន្តែចាប់ពីឆ្នាំ២០១២ ទៅបន្ទាប់ពី រ.ទ.ស.ភ. បានចុះបញ្ជីរួចហើយ ការបែងចែកភាគលាភនឹងត្រូវអនុវត្តតាមលក្ខន្តិកៈថ្មីរបស់ រ.ទ.ស.ភ. ចុះថ្ងៃទី២៧ ខែមិថុនា ឆ្នាំ២០១២។ ការបែងចែកភាគលាភមានដូចខាងក្រោម៖

គោលការណ៍ក្នុងការបែងចែកភាគលាភបានកំណត់តាមលក្ខខណ្ឌនៃការបែងចែកប្រាក់ចំណេញដូចខាងក្រោម៖

១. ការទូទាត់ការខាតក្នុងឆ្នាំកន្លងទៅ
២. បន្ទាប់ពីបានទូទាត់ការបង់ប្រាក់ក្នុងឆ្នាំកន្លងទៅរួច ប្រសិនបើនៅមានប្រាក់ចំណេញ នោះប្រាក់ចំណេញនោះត្រូវបែងចែកដូចខាងក្រោម៖
  - i. ផ្តល់ជូនរង្វាន់ជូនគណៈគ្រប់គ្រងនិងបុគ្គលិក តាមលក្ខខណ្ឌដូចខាងក្រោម៖
    - ផ្តល់ជូននូវប្រាក់បៀវត្ស១ខែចំពោះបុគ្គលិកទាំងអស់ ប្រសិនបើមានប្រាក់ចំណេញសុទ្ធចាប់ពី ៥% ទៅ ១០%នៃចំណាយប្រតិបត្តិការ។
    - ផ្តល់ជូននូវប្រាក់បៀវត្ស២ខែចំពោះបុគ្គលិកទាំងអស់ ប្រសិនបើមានប្រាក់ចំណេញសុទ្ធចាប់ពី ១០% ទៅ ២០%នៃចំណាយប្រតិបត្តិការ។
    - ផ្តល់ជូននូវប្រាក់បៀវត្ស៣ខែចំពោះបុគ្គលិកទាំងអស់ ប្រសិនបើមានប្រាក់ចំណេញសុទ្ធប្រើនជាង២០% នៃចំណាយប្រតិបត្តិការ។
  - ii. ២%សម្រាប់ប្រាក់សោធននិវត្តន៍ និងអសមតភាពវិជ្ជាជីវៈ
  - iii. ៥% សម្រាប់ទុនបម្រុងតាមច្បាប់
  - iv. ៥%សម្រាប់ទុនបម្រុងទូទៅ
  - v. ៥%សម្រាប់មូលនិធិសង្គម ដែលនឹងត្រូវកាត់ត្រាជាចំណាយក្នុងឆ្នាំដែលប្រតិបត្តិការនោះកើតឡើង

**១៦- ទុនបម្រុង (ត)**

- iii. ចំនួនទឹកប្រាក់ដែលនៅសល់បន្ទាប់ពីការបែកចែកខាងលើនេះត្រូវបន្តបែងចែកដូចខាងក្រោម៖
      - i. បម្រុងសម្រាប់ការវិនិយោគពេលអនាគត (ប្រាក់ចំណេញរក្សាទុក) ដែលទឹកប្រាក់នេះត្រូវអនុម័តដោយក្រុមប្រឹក្សាភិបាល
      - ii. ទឹកប្រាក់នៅសល់ក្រោយពីទុនបម្រុងសម្រាប់ការវិនិយោគ ត្រូវបែងចែកជូនក្រសួងសេដ្ឋកិច្ចនិងហិរញ្ញវត្ថុចំនួន ៨៥% និង១៥%ទៀតជូនវិនិយោគិនសាធារណៈ
- (គ) ការប្រើប្រាស់គណនីបម្រុងសម្រាប់បង់សកម្មភាពសង្គម គឺអនុលោមតាមលិខិតលេខ២៨៤ របស់ទីស្តីការគណៈរដ្ឋមន្ត្រីចុះថ្ងៃទី១១ ខែមីនា ឆ្នាំ២០១២។ សកម្មភាពសង្គមនេះទាក់ទងនឹងការអភិវឌ្ឍន៍ប្រព័ន្ធផ្គង់ផ្គត់ផ្គង់ទឹកស្អាត សម្រាប់ក្រុមហ៊ុននៅតាមបណ្តាខេត្តនីមួយៗចំនួន។ សកម្មភាពត្រូវបានបន្តរហូតដល់ឆ្នាំ២០១១ ដោយយោងតាមលិខិតរបស់ឯកឧត្តមឧបនាយករដ្ឋមន្ត្រី គាត ឈន់ លេខ២២១០ សហវ ចុះថ្ងៃទី២២ ខែមេសា ឆ្នាំ២០១១។

**១៧- ប្រាក់កម្ចី**

	<b>២០១៥</b> គិតជាពាន់រៀល	<b>២០១៤</b> គិតជាពាន់រៀល
ប្រាក់កម្ចីរយៈពេលវែង		
ទីភ្នាក់ងារអភិវឌ្ឍន៍បារាំង - ឥណទានលេខ ១០៧៥ ០៣ S	៤០.០១៦.២៤២	៥៤.៧២១.៥៣០
ក្រសួងសេដ្ឋកិច្ចនិងហិរញ្ញវត្ថុ - JICA	៩០.០៦១.៣៩៩	១០១.៦១៧.៨២១
ទីភ្នាក់ងារអភិវឌ្ឍន៍បារាំង - ឥណទានលេខ ៦០០០ ០១ G	១១.២៧៤.៤០០	១៨.៩២១.៥៣៨
ក្រសួងសេដ្ឋកិច្ចនិងហិរញ្ញវត្ថុ - ធនាគារអភិវឌ្ឍន៍អាស៊ី	៣២.៦៣៩.៧២៣	៣២.៤៨៩.៣៤០
ទីភ្នាក់ងារអភិវឌ្ឍន៍បារាំង - ឥណទានលេខ ១១២១ ០១ F	៨២.៣៦៩.០៩៨	៤៣.៥០៦.២៨៨
	<b>២៥៦.៣៦០.៨៦២</b>	<b>២៥១.២៥៦.៥១៧</b>
ប្រាក់កម្ចីរយៈពេលខ្លី		
ទីភ្នាក់ងារអភិវឌ្ឍន៍បារាំង - ឥណទានលេខ ១០៧៥ ០៣ S	៨.៩២៩.៥៦០	៩.៩៩៨.៣៧៥
ក្រសួងសេដ្ឋកិច្ចនិងហិរញ្ញវត្ថុ - JICA	១១.៥៦៦.៤២៩	១០.៣៨២.៤៦៨
ទីភ្នាក់ងារអភិវឌ្ឍន៍បារាំង - ឥណទានលេខ ៦០០០ ០១ G	៥.៦៣៧.២០០	៦.៣០៧.១៧៩
ក្រសួងសេដ្ឋកិច្ចនិងហិរញ្ញវត្ថុ - ធនាគារអភិវឌ្ឍន៍អាស៊ី	២.៣១៦.៨៧៦	២.០១៣.២៩៥
ទីភ្នាក់ងារអភិវឌ្ឍន៍បារាំង - ឥណទានលេខ ១១២១ ០១ F	៩០.៥៣៦	១៣៥.៩៣២
	<b>២៨.៥៤០.៦០១</b>	<b>២៨.៧៣៧.២៤៩</b>
ប្រាក់កម្ចីសរុប		
ទីភ្នាក់ងារអភិវឌ្ឍន៍បារាំង - ឥណទានលេខ ១០៧៥ ០៣ S	៤៨.៩៤៥.៨០២	៦៤.៧១៩.៩០៥
ក្រសួងសេដ្ឋកិច្ចនិងហិរញ្ញវត្ថុ - JICA	១០១.៦២៧.៨២៨	១១២.០០០.២៨៩
ទីភ្នាក់ងារអភិវឌ្ឍន៍បារាំង - ឥណទានលេខ ៦០០០ ០១ G	១៦.៩១១.៦០០	២៥.២២៨.៧១៧
ក្រសួងសេដ្ឋកិច្ចនិងហិរញ្ញវត្ថុ - ធនាគារអភិវឌ្ឍន៍អាស៊ី	៣៤.៩៥៦.៥៩៩	៣៤.៥០២.៦៣៥
ទីភ្នាក់ងារអភិវឌ្ឍន៍បារាំង - ឥណទានលេខ ១១២១ ០១ F	៨២.៤៥៩.៦៣៤	៤៣.៦៤២.២២០
	<b>២៨៤.៩០១.៤៦៣</b>	<b>២៨០.០៩៣.៧៦៦</b>





**១៧- ប្រាក់កម្ចី (ត)**

**(ក) ទីភ្នាក់ងារអភិវឌ្ឍន៍បារាំង - ឥណទានលេខ ១០៧៥ ០៣ S**

យោងតាម កិច្ចព្រមព្រៀង ជំនួយឥណទានលេខ ១០៧៥ ០៣ S ចុះថ្ងៃទី៨ ខែឧសភា ឆ្នាំ ២០០៩ រដ្ឋាករទឹកស្វយ័តក្រុងភ្នំពេញ ត្រូវបានផ្តល់ជំនួយឥណទាននៅក្នុងចំនួនទឹកប្រាក់អតិបរមា ជំនួយ EUR១៦.០០០.០០០ ពី AFD។

គោលបំណងនៃ ឥណទាន នេះគឺដើម្បីផ្តល់ហិរញ្ញប្បទាន ដល់ការសាងសង់រោងចក្រផលិត ទឹកស្អាតថ្មីទី១នៅសង្កាត់និរោធិ និងការចែកចាយបណ្តាញទាក់ទិនទៅនឹងការផលិតទឹកស្អាតបន្ថែម (កញ្ចប់ថវិការង ក)។

ការប្រាក់ប្រចាំឆ្នាំ គឺ EURIBOR ដក ១.៣៥ %។ អត្រាការប្រាក់ មិនត្រូវតិចជាង ០.២៥% ឬលើសពី ៥.២១ %។ អត្រាអវណ្ណតត្រូវបានប្តូរទៅជា អត្រាការប្រាក់ថេរ នៅដំណាច់ការិយបរិច្ឆេទ សងប្រាក់ ០.៨៨ % ចាប់ពីថ្ងៃទី ១ ខែធ្នូ ឆ្នាំ ២០១៣ ។

កម្ចីនេះនឹងត្រូវបានសងរំលស់១៦ដំណាក់កាល ប្រចាំឆមាសចាប់ផ្តើមពីថ្ងៃទី៣១ ខែឧសភា ឆ្នាំ២០១២។

ជំនួយឥណទាននេះមានលិខិតធានាពី MoEF និង MIH ។

**(ខ) ក្រសួងសេដ្ឋកិច្ចនិងហិរញ្ញវត្ថុ - JICA**

យោងតាមកិច្ចព្រមព្រៀងឥណទានក្រុមហ៊ុនបុត្រសម្ព័ន្ធចុះថ្ងៃទី១៨ ខែឧសភា ឆ្នាំ២០១០ រដ្ឋាករទឹកស្វយ័តក្រុងភ្នំពេញ ត្រូវបានផ្តល់ជាមួយនឹងប្រាក់កម្ចីរយៈពេលមួយ នៅក្នុងចំនួនអតិបរមានៃ JPY៣.៥១៣.០០០.០០០ ពី MoEF ។

គោលបំណងនៃប្រាក់កម្ចីនេះ គឺដើម្បីផ្តល់ហិរញ្ញប្បទានដល់ការរចនា និងការសាងសង់ រោងចក្រទឹកស្អាត និងការបញ្ជូននៅនិរោធិ (អនុកញ្ចប់ ខ)។

ការប្រាក់ប្រចាំឆ្នាំគឺ ៧.៣៥% ក្នុងមួយឆ្នាំ។

កម្ចីនេះនឹងត្រូវបានបង់រំលស់ ២៤ដំណាក់កាល ប្រចាំឆមាស ចាប់ផ្តើមថ្ងៃទី២០ ខែកញ្ញា ឆ្នាំ២០១៤ និងបញ្ចប់នៅថ្ងៃទី២០ ខែមីនា ឆ្នាំ២០២៦។ ប្រតិបត្តិការនេះត្រូវបានធ្វើឡើងជាប្រាក់ ដុល្លារអាមេរិក (ទាំងការដកការប្រាក់ និងការសងប្រាក់)។

**(គ) Afd- ឥណទានលេខ ៦០០០ ០១G**

យោងតាមកិច្ចព្រមព្រៀងឥណទានលេខ CKH ០១៧៥ ០៣S ចុះថ្ងៃទី៣០ ខែវិច្ឆិកា ឆ្នាំ២០០៦ ធ្វើរិសោធនកម្មនៅថ្ងៃទី២៥ ខែមីនា ឆ្នាំ២០០៩ និង ថ្ងៃទី២ ខែកក្កដា ឆ្នាំ២០១០ រ.ទ.ស.ភ ផ្តល់ ឥណទានមួយនៅក្នុងចំនួនអតិបរមា EUR ៣០.០០០.០០០ ពី AFD។

ឥណទានដែលផ្តល់នេះ ក្នុងគោលបំណងពង្រីករោងចក្រផលិតទឹកស្អាតជ្រោយចង្វារ (ដំហ៊ានទី២) និងគម្រោងពង្រីកបណ្តាញចែកចាយរបស់ រ.ទ.ស.ភ។

អត្រាការប្រាក់ប្រចាំឆ្នាំរបស់ EURIBOR ដក ១.៣៥%។ អត្រាការប្រាក់មិនត្រូវតិចជាង ០.២៥% ឬ លើសពី៥.២១% ទេ។ អត្រាការប្រាក់អវណ្ណតត្រូវបានប្តូរទៅជាអត្រាថេរ នៅដំណាច់ ការិយបរិច្ឆេទសងប្រាក់ ១.៤៩% ចាប់ពីថ្ងៃទី០១ ខែមករា ឆ្នាំ២០១១។

កម្ចីនេះនឹងត្រូវបានបង់រំលស់ ១៧ដំណាក់កាល ប្រចាំឆមាសចាប់ផ្តើមថ្ងៃទី៣១ ខែធ្នូ ឆ្នាំ២០១០ និងបញ្ចប់នៅថ្ងៃទី៣១ ខែធ្នូ ឆ្នាំ២០១៨។ ប្រតិបត្តិការនេះត្រូវបានធ្វើឡើងជាប្រាក់អឺរ៉ូ (ទាំងការដកការប្រាក់ និងការសងប្រាក់)។

ឥណទាននេះត្រូវបានធានាដោយលិខិតធានារបស់ក្រសួងសេដ្ឋកិច្ច និងហិរញ្ញវត្ថុ និង ក្រសួង ឧស្សាហកម្ម និងសិប្បកម្ម។

**(ឃ) ឥណទានពីក្រសួងសេដ្ឋកិច្ច និងហិរញ្ញវត្ថុ - ធនាគារអភិវឌ្ឍន៍អាស៊ី**

យោងតាមកិច្ចព្រមព្រៀងឥណទាន ចុះថ្ងៃទី៥ ខែឧសភា ឆ្នាំ១៩៩៧ រ.ទ.ស.ភ. ត្រូវបានផ្តល់ ជំនួយឥណទាននៅក្នុងចំនួនទឹកប្រាក់ អតិបរមា៣៨.២៩៩.៩៣៧.៥០០រៀល (SDR៩.៦០៥.០០០) ពីក្រសួងសេដ្ឋកិច្ច និងហិរញ្ញវត្ថុ ។

**១៧- ប្រាក់កម្ចី (ត)**

**(ឃ) ឥណទានពីក្រសួងសេដ្ឋកិច្ច និងហិរញ្ញវត្ថុ - ធនាគារអភិវឌ្ឍន៍អាស៊ី (ត)**

ឥណទានដែលផ្តល់នេះក្នុងគោលបំណងផ្គត់ផ្គង់ទឹកស្អាត និងអនាម័យទឹកស្អាតនៅតាមខេត្ត និងជុំវិញទីក្រុង។

អត្រាការប្រាក់ ៦.៥% ក្នុង១ឆ្នាំ។

កម្ចីនេះត្រូវបានបង់រំលស់ប្រចាំឆមាស នៅរៀងរាល់ថ្ងៃទី១៥ ខែមករា និងថ្ងៃទី១៥ ខែកក្កដា នៃឆ្នាំនីមួយៗ ដោយចាប់ផ្តើមពីឆ្នាំ២០១២ តទៅ។ ហានិភ័យការប្តូររូបិយប័ណ្ណកើតពីការប្រែប្រួល រវាងតម្លៃរូបិយប័ណ្ណនៃការសងប្រាក់របស់ រ.ទ.ស.ភ. ជាប្រាក់រៀលនឹងត្រូវបានធានាដោយក្រសួង សេដ្ឋកិច្ច និងហិរញ្ញវត្ថុ។ អត្រាប្តូរប្រាក់ រៀល (រៀល/SDR) ត្រូវបានកំណត់នៅថ្ងៃចុះកិច្ចសន្យា។

**(ង) AfD- ឥណទានលេខ ១១២១ ០១F**

យោងតាមកិច្ចព្រមព្រៀងឥណទានលេខ CKH ០១៧៥ ០៣S ចុះថ្ងៃទី០៨ ខែឧសភា ឆ្នាំ២០០៩ រ.ទ.ស.ភ. ផ្តល់ជំនួយឥណទានមួយនៅក្នុងចំនួនអតិបរមា ៣០.០០០.០០០ អឺរ៉ូ មកពី AfD។

ឥណទានដែលផ្តល់នេះ ក្នុងគោលបំណងការសាងសង់រោងចក្រផលិតទឹកស្អាតថ្មីទី២ នៅ សង្កាត់និរោធនិងការពង្រីកការបញ្ជូននិងធ្វើអោយប្រព័ន្ធចែកចាយកាន់តែមានភាពប្រសើរឡើង។

អត្រាការប្រាក់របស់ EURIBOR ៦ខែ ដក ០.៥៩%ក្នុងមួយឆ្នាំ (មិនត្រូវលើស ៥.១៩% ក្នុង មួយឆ្នាំទេ ហើយអត្រាការប្រាក់អប្បបរមា គឺ០.២៥% ក្នុងមួយឆ្នាំ)។

កម្ចីនេះត្រូវបានបង់រំលស់ ២៤ដំណាក់កាលប្រចាំឆមាស (រាប់ទាំងការដកប្រាក់ និងការសង ប្រាក់)។

**(ច) ប្រាក់កម្ចីទទួលបានជារូបិយប័ណ្ណផ្សេងៗ មានដូចខាងក្រោម៖**

	<b>២០១៥</b>	<b>២០១៤</b>
	<b>គិតជាពាន់រៀល</b>	<b>គិតជាពាន់រៀល</b>
ប្រាក់រៀល	៣៤.៩៥៦.៦០០	៣៤.៥០២.៦៣៥
ប្រាក់ដុល្លារអាមេរិក	១០១.៦២៧.៨២៧	១១២.០០០.២៩០
ប្រាក់អឺរ៉ូ	១៤៨.៣១៧.០៣៦	១៣៣.៥៩០.៨៤១
	<u>២៨៤.៩០១.៤៦៣</u>	<u>២៨០.០៩៣.៧៦៦</u>

**១៨- កាតព្វកិច្ចសោធននិវត្តន៍**

ចំនួនទឹកប្រាក់ដែលបានកត់ត្រានៅក្នុងរបាយការណ៍ស្ថានភាពហិរញ្ញវត្ថុមានដូចខាងក្រោម៖

	<b>២០១៥</b>	<b>២០១៤</b>
	<b>គិតជាពាន់រៀល</b>	<b>គិតជាពាន់រៀល</b>
តម្លៃបច្ចុប្បន្ននៃកាតព្វកិច្ចអត្ថប្រយោជន៍ដែលបានកំណត់	២៩.៨៥២.៣៩១	៣០.២៤៦.១៦០
តម្លៃសមស្របនៃទ្រព្យតម្កល់	-	-
បំណុលសុទ្ធដែលបានកត់ត្រានៅក្នុងរបាយការណ៍ ស្ថានភាពហិរញ្ញវត្ថុ	<u>២៩.៨៥២.៣៩១</u>	<u>៣០.២៤៦.១៦០</u>



**១៨- ភាគពូកិច្ចសោធននិវត្តន៍ (ត)**

បម្រែបម្រួលនៅក្នុងភាគពូកិច្ចសោធននិវត្តន៍ដែលបានកំណត់ក្នុងឆ្នាំនេះ មានដូចខាងក្រោម៖

	<u>២០១៥</u>	<u>២០១៤</u>
	<u>គិតជាពាន់រៀល</u>	<u>គិតជាពាន់រៀល</u>
គិតត្រឹមថ្ងៃទី០១ ខែមករា ឆ្នាំ២០១៥	៣០.២៤៦.១៦០	២៨.៣៦២.២២៤
ប្រាក់ចំណាយលើសេវាកម្មបច្ចុប្បន្ន	១.៤៨៥.១៥២	១.១៧៧.១៥០
ប្រាក់ចំណាយការប្រាក់	២.១៣៨.៣២១	១.៣១៦.៨១៨
អត្ថប្រយោជន៍បាត់បង់	(១.០០០.១៨១)	(៨៦៦.៦៤៨)
ខាតពាក់ព័ន្ធនឹងការគណនាហានិភ័យ	<u>(៣.០១៧.០៦១)</u>	<u>២៥៦.៦១៦</u>
<b>គិតត្រឹមថ្ងៃទី៣១ ខែធ្នូ ឆ្នាំ២០១៥</b>	<b><u>២៩.៨៥២.៣៩១</u></b>	<b><u>៣០.២៤៦.១៦០</u></b>

ចំនួនទឹកប្រាក់ដែលបានកត់ត្រានៅក្នុងរបាយការណ៍ស្ថានភាពហិរញ្ញវត្ថុមានដូចខាងក្រោម៖

	<u>២០១៥</u>	<u>២០១៤</u>
	<u>គិតជាពាន់រៀល</u>	<u>គិតជាពាន់រៀល</u>
ប្រាក់ចំណាយលើសេវាកម្មបច្ចុប្បន្ន	១.៤៨៥.១៥២	១.១៧៧.១៥០
ប្រាក់ចំណាយការប្រាក់	<u>២.១៣៨.៣២១</u>	<u>១.៣១៦.៨១៨</u>
ចំនួនទឹកប្រាក់សរុបដែលបានកត់ត្រាក្នុងគណនីប្រាក់បៀវត្ស		
ប្រាក់ឈ្នួល និងចំណាយពាក់ព័ន្ធ	<u>៣.៦២៣.៤៧៣</u>	<u>២.៤៩៣.៩៦៨</u>

ទឹកប្រាក់ដែលរំពឹងថាត្រូវបង់ក្នុងរយៈពេល១២ខែមានចំនួន ១.០៩៨លានរៀល សម្រាប់ដំណាច់ឆ្នាំ ថ្ងៃទី៣១ ខែធ្នូឆ្នាំ២០១៥ និង ១.០៧០លានរៀល ដំណាច់ឆ្នាំថ្ងៃទី៣១ខែធ្នូឆ្នាំ២០១៤។

ការសន្មតការគណនាហានិភ័យសំខាន់ៗមានដូចខាងក្រោម៖

	<u>២០១៥</u>	<u>២០១៤</u>
អត្រាអប្បហារ	៨.០០%	៤.៦៤%
អត្រាកំណើននូវប្រាក់បៀវត្ស (ក)		
អត្រានៃការដកប្រាក់ (ខ)		
អត្រាមរណៈ (គ)		

**(ក) អត្រាកំណើននូវប្រាក់បៀវត្ស**

វិធីសាស្ត្រ actuarial ចេញដោយ CIAS១៩ ស្តីពីអត្ថប្រយោជន៍បុគ្គលិក តម្រូវឲ្យមានការដំឡើងប្រាក់បៀវត្សនាពេលអនាគត នឹងត្រូវប៉ាន់ប្រមាណ និងបានអនុញ្ញាតឲ្យកំណត់បំណុល actuarial និងការចំណាយនៃគម្រោងសោធននិវត្តន៍ ("គម្រោង")។ ផលប្រយោជន៍ នៅក្រោមគម្រោងនេះត្រូវបានកំណត់នៅក្នុងការទាក់ទងនឹងប្រាក់ខែសរុបចុងក្រោយ គ្រាន់តែមុនពេលចូលនិវត្តន៍ បន្ទាប់មកការវាយតម្លៃនេះ តម្រូវឲ្យមានការសន្មត់បានកំណត់ទាក់ទងទៅនឹងការកើនឡើងប្រាក់ខែ បន្ថែមទៀត។

**១៨. កាតព្វកិច្ចសោធននិវត្តន៍ (ត)**

**(ក) អត្រាកំណើននូវប្រាក់បៀវត្ស (ត)**

ដើម្បីកំណត់អត្រាការបង្កើនប្រាក់ខែរយៈពេលវែងនាពេលអនាគត វិធីសាស្ត្រមានពីរ ត្រូវបានលើកឡើង មួយគឺត្រូវបានផ្អែកលើអតិផរណាបូកប្រាក់ខែគំរូពិតប្រាកដខណៈពេលដែលការ ផ្សេងទៀតផ្អែកលើ បទពិសោធន៍ចាស់ក្នុងកំណើនប្រាក់បៀវត្ស។

ក្នុងវិធីសាស្ត្រទីមួយ ការបង្កើនប្រាក់បៀវត្សបានរួមបញ្ចូលសមាសសធាតុសំខាន់ពីរដូច ដែលបានបង្ហាញ ក្នុងរូបមន្ត ខាងក្រោម៖

$$\text{កំណើនប្រាក់បៀវត្ស} = \text{អតិផរណា} + \text{កំណើនប្រាក់បៀវត្សពិតប្រាកដ}$$

ដោយផ្អែកលើ វិធីសាស្ត្រនេះ អត្រាបង្កើនប្រាក់ខែ សមហេតុសមផល ចេញមកពី អតិផរណា ពី ៥% ទៅ ៧% ក្នុងមួយឆ្នាំ។

តាមវិធីសាស្ត្រទីពីរ ការវិភាគ ការបង្កើនប្រាក់បៀវត្សបានអនុវត្តនៅលើប្រាក់ខែទាំងពីរ គឺប្រាក់ខែក្នុងទិន្នន័យនិងប្រាក់ខែចាស់។

លើសពីនេះទៅទៀតការបង្កើនប្រាក់ខែគឺផ្អែកជាមួយនឹងការឡើងតំណែង។ រួមជាមួយគ្នាផងដែរ ប្រាក់បៀវត្សនឹងធ្វើការពិនិត្យឡើងវិញ១០% រៀងរាល់ពីរឆ្នាំម្តង (ប្រមាណ ៥% ក្នុងមួយឆ្នាំ) ។ អត្រានៃការដំឡើងប្រាក់ខែ បានមកពីការ បង្កើន ការដំឡើងប្រាក់បៀវត្សជាបទពិសោធចាស់ អាចមាន ពី ៧% ទៅ ៩% ក្នុងមួយឆ្នាំ ។

ដោយផ្អែកលើការបកស្រាយខាងលើ អត្រានៃការបង្កើនប្រាក់ខែ រយៈពេលវែង សមហេតុផល អាចមានពី ៥% ទៅ ៩% ក្នុងមួយឆ្នាំ (ពោលគឺ ៥% ទៅ ៧% ចេញមកពី អតិផរណា បូក គំរូកំណើនប្រាក់ខែពិតប្រាកដ ៧% ទៅ ៩% បានមកពីការដំឡើងប្រាក់បៀវត្ស បទពិសោធចាស់)។ សម្រាប់ការវាយតម្លៃ នាពេលបច្ចុប្បន្ន មានអត្រាកំណើនប្រាក់បៀវត្ស រយៈពេលវែង ៧% ក្នុងមួយឆ្នាំ ។

**(ខ) អត្រានៃការដកប្រាក់**

អត្រានៃការដកប្រាក់ត្រូវបានប្រើក្នុងការវាយតម្លៃនេះ ដើម្បីប៉ាន់ប្រមាណចំនួនរបស់សមាជិកដែលនឹងចាកចេញពីរៀងរាល់ឆ្នាំនៅក្នុងពេលអនាគតមុនអាយុចូលនិវត្តន៍។ អត្រានៃការដកប្រាក់កាន់តែខ្ពស់ការដកកាន់តែតិចចំពោះចំនួនសមាជិកដែលមានស្រាប់ ដែលរំពឹងថានឹង រស់បានដល់អាយុចូលនិវត្តន៍ធម្មតា។ អត្រានៃការដកប្រាក់ ជាធម្មតាត្រូវបានផ្សារភ្ជាប់ទៅនឹងអាយុ ឬប្រវែងនៃសេវាឧទាហរណ៍ បុគ្គលិកដែលមានវ័យចំណាស់ គឺមិនសូវលាវែងពីតំណែងជាងសមភាគីវ័យក្មេង។

សម្រាប់ការវាយតម្លៃនាពេលបច្ចុប្បន្នអត្រានៃការដកដែលត្រូវបានប្រើមានដូចខាងក្រោម៖

អាយុទទួលបាន	អត្រានៃការដកប្រាក់
២០	២.៣
២៥	១.៨
៣០	១.២
៣៥	០.៨
៤០	០.៦
៤៥	០.៧
៥០	០.៥
៥៥	០.២

**(គ) អត្រាមរណៈ**

ដោយសារមិនមានអត្រាមរណៈត្រូវបានផ្សព្វផ្សាយនៅប្រទេសកម្ពុជា រ.ទ.ស.ក.បានប្រើប្រាស់តារាងអាយុកាលរំពឹងទុក នៃមរណៈរបស់ប្រទេសថៃឆ្នាំ២០០៨ ហើយបានកែសម្រួលដើម្បីឲ្យសមស្របទៅនឹងអាយុកាលរំពឹងទុករបស់ប្រជាជនកម្ពុជា។ តារាងអត្រាមរណៈ របស់ប្រទេសថៃ ឆ្នាំ២០០៨ គឺជាតារាងមរណៈដែលបានចេញចុងក្រោយគេបំផុត នៅក្នុងប្រទេសថៃ។



**១៨. ភាគពូកិច្ចសោធននិងវត្ថុ (ត)**

(គ) អត្រាមរណៈ (ត)

តារាងខាងក្រោមនេះ បង្ហាញពីតារាងអត្រាមរណៈ គំរូដែល រ.ទ.ស.ក. បានប្រើប្រាស់ ៖

អាយុ	អត្រាមរណៈ (%ប្រចាំឆ្នាំ)	
	បុរស	ស្ត្រី
២០	០.២២៨០	០.០៧៦៩
២៥	០.២៥៤៦	០.០៨៤៩
៣០	០.២៥៨៧	០.០៩៤៩
៣៥	០.២៩០៣	០.១១៩៤
៤០	០.៣៦៩០	០.១៥១៩
៥៥	០.៤៩៨៦	០.១៩៥៧
៥០	០.៦៨០៨	០.២៩៨៤

**១៩- ជំនួយពន្យារពីរដ្ឋាភិបាល និងជំនួយផ្សេងៗ**

	ជំនួយរដ្ឋាភិបាល ជំនួយរបស់ JICA		ជំនួយផ្សេងៗ		សរុប
	គិតជាពាន់រៀល	គិតជាពាន់រៀល	គិតជាពាន់រៀល	គិតជាពាន់រៀល	
គិតត្រឹមថ្ងៃទី១ ខែមករា ឆ្នាំ២០១៤ រំលស់	៥.៥៤៥.៧៥៤ (២២៦.៨៩៩)	២៨.៥៣០.៤៦០ (២.១០៨.៦៧៩)	៨៥៤.៦៧៦ (២៤.៣៩៤)	៣៤.៩៣០.៨៩០ (២.៣៥៩.៩៧២)	
គិតត្រឹមថ្ងៃទី៣១ ខែធ្នូ ឆ្នាំ២០១៤	៥.៣១៨.៨៥៥	២៦.៤២១.៧៨១	៨៣០.២៨២	៣២.៥៧០.៩១៨	
គិតត្រឹមថ្ងៃទី១ ខែមករា ឆ្នាំ២០១៥ រំលស់	៥.៣១៨.៨៥៥ (២២៦.៨៩៩)	២៦.៤២១.៧៨១ (២.១០៨.៦៧៩)	៨៣០.២៨២ (២៤.៣៩៤)	៣២.៥៧០.៩១៨ (២.៣៥៩.៩៧២)	
គិតត្រឹមថ្ងៃទី៣១ ខែធ្នូ ឆ្នាំ២០១៥	៥.០៩១.៩៥៦	២៤.៣១៣.១០២	៨០៥.៨៨៨	៣០.២១០.៩៤៦	

រំលស់លើជំនួយពន្យារពីរដ្ឋាភិបាល និងជំនួយផ្សេងៗ ត្រូវបានកត់ត្រាជាចំណូលផ្សេងៗ នៅក្នុងរបាយការណ៍ចំណេញ-ខាត និងចំណូលលម្អិតផ្សេងៗ។

**(ក) ជំនួយពីរដ្ឋាភិបាល**

ជំនួយពីរដ្ឋាភិបាល កើតមកពីការចំណេញលើលម្អៀងនៃអត្រាបៀវត្ស ដែលបានប្រើដើម្បីប្តូរប្រាក់ (រៀល/SDR) ក្រោមកិច្ចព្រមព្រៀងឥណទានបន្តរវាងក្រសួងសេដ្ឋកិច្ច និងហិរញ្ញវត្ថុ និង រ.ទ.ស.ក. ចុះថ្ងៃទី០៥ ខែឧសភា ឆ្នាំ១៩៩៧ ដែលមានទឹកប្រាក់សរុបចំនួន ៩.៦៩៥.០០០SDR ពីធនាគារអភិវឌ្ឍន៍អាស៊ី។ រ.ទ.ស.ក. បានសម្រេចរក្សាទុកចំណេញពីការប្តូរប្រាក់ នេះក្នុងបញ្ជីរបស់ រ.ទ.ស.ក. ថាជាជំនួយ (ដោយសារ មិនមានតម្រូវការអោយបង្វិលប្រាក់ចំណេញនេះទៅវិញទេ) ហើយប្រាក់ចំណេញនេះ នឹងត្រូវរំលស់ដោយផ្អែកលើគោលការណ៍ដូចគ្នានឹងជំនួយពន្យារផ្សេងៗដែរ។

**១៩- ជំនួយពន្យារពីរដ្ឋាភិបាល និងជំនួយផ្សេងៗ (ត)**

**(ខ) ជំនួយពី JICA**

ជំនួយពី JICA គឺជំនួយលើគម្រោងអនុវត្តថាមពលស្អាត ដោយប្រព័ន្ធប្រតិបត្តិការអគ្គិសនី តាមប្រព័ន្ធសូឡា។

**(គ) ជំនួយផ្សេងៗ**

ជំនួយផ្សេងៗគឺជាការឧបត្ថម្ភទ្រព្យសម្បត្តិ រោងចក្រ និងបរិក្ខារពីទីស្នាក់ការសហប្រតិបត្តិការ អន្តរជាតិរបស់ Associate International des Maires Francophones (AIMF) និង ក្រុមហ៊ុន KUBOTA Construction Co.. Ltd។

**២០- បំណុលពន្ធពន្យារលើប្រាក់បំណុល**

បម្រែបម្រួលគណនីពន្ធពន្យារ មានដូចខាងក្រោម៖

	គិតត្រឹម ថ្ងៃទី១ ខែមករា ឆ្នាំ២០១៥ គិតជាពាន់រៀល	កត់ត្រាជាបន្តកក្កដា របាយការណ៍ ចំណេញ-ខាត (កំណត់សម្គាល់ ៣០) គិតជាពាន់រៀល	កត់ត្រាជាបន្តកក្កដា របាយការណ៍ ចំណូលលម្អិតផ្សេងៗ គិតជាពាន់រៀល	គិតត្រឹម ថ្ងៃទី៣១ ខែធ្នូ ឆ្នាំ២០១៥ គិតជាពាន់រៀល
ទ្រព្យសម្បត្តិ រោងចក្រ និង បរិក្ខារ	( ៣៥.៦៩៥.១៣៧ )	( ៥.១៧៦.៧៤៥ )	-	( ៤០.៨៧១.៨៨២ )
កាតព្វកិច្ចសោធននិវត្តន៍	៦.០៤៩.២៣២	( ៧៨.៧៥៤ )	-	៥.៩៧០.៤៧៨
សំវិធានធនលើសារពើភ័ណ្ណ	៣០.៤៩៣	( ១៦.៦៤៨ )	-	១៣.៨៤៥
សំវិធានធនសម្រាប់ប្រាក់ត្រូវទទួលមិន អាចប្រមូលបាន	៥២២.៨៥៨	-	-	៥២២.៨៥៨
ប្រាក់រង្វាន់	៦១៣.៩៤៧	( ៣៤៥.៨៣៣ )	-	២៦៨.១១៤
( ចំណេញ )/ខាតពីការប្តូររូបិយប័ណ្ណ ដែលមិនទាន់ទទួលស្គាល់	២.៩០៥.៦៣៩	( ២.៧៨៣.៨០០ )	-	១២១.៨៣៩
	( ២៥.៥៧២.៩៦៨ )	( ៨.៤០១.៧៨០ )	-	( ៣៣.៩៧៤.៧៤៩ )

បម្រែបម្រួលគណនីពន្ធពន្យារ មានដូចខាងក្រោម៖ (ត)

	គិតត្រឹម ថ្ងៃទី១ ខែមករា ឆ្នាំ២០១៤ គិតជាពាន់រៀល	កត់ត្រាជាបន្តកក្កដា របាយការណ៍ ចំណេញ-ខាត (កំណត់សម្គាល់ ៣០) គិតជាពាន់រៀល	កត់ត្រាជាបន្តកក្កដា របាយការណ៍ ចំណូលលម្អិតផ្សេងៗ គិតជាពាន់រៀល	គិតត្រឹម ថ្ងៃទី៣១ ខែធ្នូ ឆ្នាំ២០១៤ គិតជាពាន់រៀល
ទ្រព្យសម្បត្តិ រោងចក្រ និង បរិក្ខារ	( ៣១.៨៤៨.២៩៣ )	( ៣.៨៤៦.៨៤៤ )	-	( ៣៥.៦៩៥.១៣៧ )
កាតព្វកិច្ចសោធននិវត្តន៍	៥.៦៥៥.១១២	៣៩៤.១២០	-	៦.០៤៩.២៣២
សំវិធានធនលើសារពើភ័ណ្ណ	១៤៧.៤៩៣	( ១១៧.០០០ )	-	៣០.៤៩៣
សំវិធានធនសម្រាប់ប្រាក់ត្រូវទទួល មិនអាចប្រមូលបាន	១.១១១	៥២១.៧៤៧	-	៥២២.៨៥៨
ប្រាក់រង្វាន់	៤៦៤.៤៨៤	១៤៩.៤៦៣	-	៦១៣.៩៤៧
( ចំណេញ )/ខាតពីការប្តូររូបិយប័ណ្ណ ដែលមិនទាន់ទទួលស្គាល់	១.១០៧.២៦៦	១.៧៩៨.៣៧៣	-	២.៩០៥.៦៣៩
	( ២៤.៤៧២.៨២៧ )	( ១.១០០.១៤១ )	-	( ២៥.៥៧២.៩៦៨ )



**២១- គណនីអ្នកផ្គត់ផ្គង់ពាណិជ្ជកម្ម និងគណនីអ្នកផ្គត់ផ្គង់ផ្សេងៗ**

	២០១៥ គិតជាពាន់រៀល	២០១៤ គិតជាពាន់រៀល
<b>គណនីអ្នកផ្គត់ផ្គង់ផ្សេងៗ -រយៈពេលវែង</b>		
ប្រាក់កក់របស់អតិថិជន (ក)	៣៩.៩២៥.៣៨០	៣៦.២៨៣.៨៤៥
ប្រាក់ធានាប្រតិបត្តិការ	៦.៣២៩.៨៧១	៦៩៥.៥៣០
	<u>៤៦.២៥៥.២៥១</u>	<u>៣៦.៩៧៩.៣៧៥</u>
<b>គណនីអ្នកផ្គត់ផ្គង់ពាណិជ្ជកម្ម - រយៈពេលខ្លី</b>		
ភាគីទីបី	១៤.៨២៦.១៥៦	១១.១៧៦.៤៣៤
<b>គណនីអ្នកផ្គត់ផ្គង់ផ្សេងៗ -រយៈពេលខ្លី</b>		
បង្គរប្រាក់លើកទឹកចិត្តបុគ្គលិក	៤.៥៤១.៣៨៨	៣.៧៩៧.៣៩៩
ទឹកប្រាក់ជំពាក់សាលារាជធានីភ្នំពេញ	៥.៨៣៦.៥៤០	៣.៧៣២.១៣៣
ចំណូលមិនទាន់សម្រេច (ខ)	២១៤.១០៩	៨៧១.៤៣៤
ចំណូលពន្យារ (គ)	៥.២៧៨	៥.២៧៨
ពន្ធត្រូវបង់ផ្សេងៗ	៣៦១.៨០៨	១៦៧.២៨៤
គណនីអ្នកផ្គត់ផ្គង់ផ្សេងៗ	១.៣៨៨.៦៣១	១.៥៣២.០០៩
ប្រាក់ធានាប្រតិបត្តិការ	១៣៤.០៩០	២២៧.៩៩៩
	<u>១២.៤៨១.៨៤៤</u>	<u>១០.៣៣៣.៥៣៦</u>
	<u>២៧.៣០៨.០០០</u>	<u>២១.៥០៩.៩៧០</u>
	<u>៧៣.៥៦៣.២៥១</u>	<u>៥៨.៤៨៩.៣៤៥</u>

(ក) ប្រាក់ធានាប្រតិបត្តិការត្រូវបានប្រមូលពីអតិថិជនដែលមានមូលដ្ឋានលើទំហំនៃនាឡិកាទឹកមុនពេលតភ្ជាប់ហើយ ត្រូវបានកត់ត្រាទុកនៅក្នុងចំនួនទឹកប្រាក់ដែលទទួលបាននោះគឺប្រាក់ធានាប្រតិបត្តិការដែលស្ថិតនៅក្រោមបំណុលរយៈពេលវែង។

(ខ) ចំណូលនេះ គឺជាសាច់ប្រាក់ដែលទទួលបានមុន សម្រាប់សេវាសាងសង់ ទាក់ទិននឹងការពង្រីកប្រព័ន្ធចែកចាយទឹកស្អាត ដែល រ.ទ.ស.ក. បានសាងសង់ជូនក្រុមហ៊ុនសំណង់ក្នុងខេត្តកំពង់ចាម និងខេត្តបាត់ដំបង។

(គ) ចំណូលពន្យារនេះ គឺជាសាច់ប្រាក់ដែលបានទទួលជាមុនពីធនាគារពិភពលោក (WB) និងMaris de Paris សម្រាប់ការភ្ជាប់បណ្តាញថ្មីទៅតាមផ្ទះប្រជាពលរដ្ឋមានចំណូលទាប។

(ឃ) គណនីអ្នកផ្គត់ផ្គង់ពាណិជ្ជ និងប្រាក់ធានាប្រតិបត្តិការត្រូវបានបង្ហាញជាដុល្លារអាមេរិក និងគណនីអ្នកផ្គត់ផ្គង់ផ្សេងៗ ត្រូវបានបង្ហាញជាដុល្លារ។

**២២- ចំណូលពីការលក់**

	២០១៥ គិតជាពាន់រៀល	២០១៤ គិតជាពាន់រៀល
ការលក់ទឹកស្អាត៖		
អ្នកប្រើប្រាស់តាមផ្ទះ	៧១.៨៦២.៣៦៨	៦៨.៨០៥.៨៦៨
អ្នកប្រើប្រាស់ជាលក្ខណៈអាជីវកម្ម	៦៧.៧០៣.២៧០	៦១.៥៥៩.៦២០
ស្ថាប័នគ្រឹះស្ថានសាធារណៈ	៦.៨០២.១៥១	៦.៨០៥.៦៣១
អាជ្ញាធររដ្ឋស្វ័យតំណាង	៣៧៣.៧៧៥	៣៦២.៦៦៥
អ្នកចែកចាយ	៥.១០១.៥៥៥	១៧៩.២៨៧
បង្កត់ភាពខុសគ្នាលើប្រាក់ចំណូល ពីការលក់ទឹកស្អាត	៣៤.៩៤២	៣២.៦៩៣
ដក វិក្កយបត្រលុបចោល/ការលុបចោលវិក្កយបត្រ	( ៣៧២.០៤៦ )	( ៧២៧.៧០១ )
	១៥១.៥០៦.០១៥	១៣៧.០១៨.០៦៣
ចំណូលបានពីការភ្ជាប់បណ្តាញទៅតាមផ្ទះ	៧.៥៧២.៥៦៧	៧.១៦០.៨៥០
ចំណូលការផ្លាស់ប្តូរនាឡិកាទឹក	២.៦១៩.៣៣២	២.៤៣០.៤៩៩
ការលក់គ្រឿងបន្លាស់ និងនាឡិកាទឹក	៣៣០.១៨១	២៤៧.៩៣៦
	១០.៥២២.០៨០	១០.០៤៩.២៨៥
	១៦២.០២៨.០៩៥	១៤៧.០៦៧.៣៤៨

**២៣- កម្រៃពីសេវាសាងសង់**

កម្រៃនេះគឺជាកម្រៃបានមកពីសេវាសាងសង់ ទាក់ទិនទៅនឹងការប្តូរ និងពង្រីកប្រព័ន្ធចែកចាយទឹកដែល រ.ទ.ស.ភ. បានសាងសង់ជូន រ.ទ.ស.ភ. សំណង់មួយ។

**២៤. ចំណូលផ្សេងៗ**

	២០១៥ គិតជាពាន់រៀល	២០១៤ គិតជាពាន់រៀល
រាជរដ្ឋាភិបាល និងចំណូលផ្សេងៗ	២.៣៥៩.៩៧២	២.៣៥៩.៩៧២
គ្រឿងបន្លាស់ និងការលក់នាឡិកាទឹក	៧.១១០.៤៥២	៥.៥៧៨.៤២៤
ចំណូលពីការដាក់ពិន័យ	១៥៦.២៤៤	២៨៨.៧១២
ចំណូលផ្សេងៗ	១.៧២៤.៦៨៤	១.២៥៧.៧៦២
	១១.៣៥១.៣៥២	៩.៤៨៤.៨៧០





**២៥- ចំណាយប្រាក់បៀវត្សរ៍ ប្រាក់ឈ្នួល និងចំណាយពាក់ព័ន្ធផ្សេងៗ**

	២០១៥ គិតជាពាន់រៀល	២០១៤ គិតជាពាន់រៀល
ប្រាក់បៀវត្សបុគ្គលិក	១១.២១៨.៨០៧	១០.១០៦.៣៥៣
ប្រាក់លើកទឹកចិត្ត	៧.៥៣៧.៩១៥	៥.១៦៤.៧៧៤
ប្រាក់រង្វាន់	៣.៥២២.៦៥០	៣.០៦៩.៧៣៣
ចំណាយអត្ថប្រយោជន៍សោធននិវត្តន៍	៣.៦២៣.៤៧៣	២.៤៩៣.៩៦៨
ប្រាក់ឈ្នួលសម្រាប់អ្នកម៉ៅការ	៧១៧.៤០៨	៩២៤.៥៧២
ចំណាយផ្សេងៗទាក់ទងនឹងបុគ្គលិក	៤.០៣១.២៤៤	២.៨១០.៩០០
	៣០.៦៥១.៤៩៧	២៤.៥៧០.៣០០

**២៦- ចំណាយវត្ថុធាតុដើមសម្រាប់ផលិតទឹកស្អាត**

	២០១៥ គិតជាពាន់រៀល	២០១៤ គិតជាពាន់រៀល
ក្លរ (Chlorine)	៣.១៣១.៣២៧	២.៤១២.១៣០
ប៉ូលី អាឡុយមីញ៉ូម ក្លរីដ (Poly Aluminium Chloride)	២.៣៨៦.១២៨	២.០៥៦.៧៥៦
សារជួរ (Alum)	១០.១២៧	១៦.៨១៣
កំបោរ (Lime)	-	១.៣៩២
វត្ថុធាតុដើមផ្សេងទៀត	២៤២.៩៩២	២០៣.៩៧២
	៥.៧៧០.៥៧៤	៤.៦៩១.០៦៣

**២៧- ចំណាយវត្ថុធាតុដើមសម្រាប់ការតភ្ជាប់បណ្តាញទៅតាមគេហដ្ឋាន**

	២០១៥ គិតជាពាន់រៀល	២០១៤ គិតជាពាន់រៀល
ចំណាយវត្ថុធាតុដើមសម្រាប់ការតភ្ជាប់បណ្តាញទៅតាមគេហដ្ឋាន	៣.៨៧៤.៥១៣	៣.៧៧៨.៧៧៦
ចំណាយលើការប្តូរនាឡិកាទឹក	២.៥២២.០៧៦	២.៤៣៤.០០៨
ថ្លៃដើមបំពង់	១៦៦.៧៨០	១៥៤.០៩៨
ថ្លៃដើមផ្សេងៗ	៥៩៦.៧០៩	៤៦២.៩៨៣
	៧.១៦០.០៧៨	៦.៨២៩.៨៦៥

២៨- (ខាត)/ចំណេញពីការប្តូររូបិយប័ណ្ណ - សុទ្ធ

	២០១៥ គិតជាពាន់រៀល	២០១៤ គិតជាពាន់រៀល
ចំណេញពីការប្តូររូបិយប័ណ្ណ	៥.៨១០.៤០៥	៤.៨៥៦.៩១៨
ខាតពីការប្តូររូបិយប័ណ្ណ	(៨.៨៦៨.០៧០)	(២.៧០៩.១១៩)
	(៣.០៥៧.៦៦៥)	២.១៤៧.៧៩៩

២៩- ចំណូល (ចំណាយ) ការប្រាក់

	២០១៥ គិតជាពាន់រៀល	២០១៤ គិតជាពាន់រៀល
ចំណូលការប្រាក់:		
- ចំណូលការប្រាក់ពីប្រាក់បញ្ញើនៅធនាគារ (ក)	៨.៤៦៧.២២៤	៩.៤៤១.២៣១
- ចំណូលការប្រាក់ទទួលបានពីអតិថិជន	៦៨	-
- ចំណូលហិរញ្ញប្បទានអនុគ្រោះឲ្យបុគ្គលិកកត់ត្រា ត្រលប់វិញ	១៦៨.១៣៨	១.០៣៤.៣៧៤
- ចំណេញពីការប្តូររូបិយប័ណ្ណរបស់ប្រាក់កម្ចី	២៤.៥៤៨.២០៣	១២.៥៦១.០០៦
- ចំណូលការប្រាក់ពីឥណទានខេត្តពោធិ៍សាត់	២៦.៨៣៣	៣១.១៩១
	៣៣.២១០.៤៦៦	២៣.០៦៧.៨០២
ចំណាយការប្រាក់:		
- ចំណាយការប្រាក់លើប្រាក់កម្ចី (ខ)	(១១.១០៣.១៥៩)	(១២.០៣០.៦៩១)
- ខាតសុទ្ធពីការប្តូររូបិយប័ណ្ណរបស់ប្រាក់កម្ចី	(៩.០៥៤.៤០៥)	-
- ចំណាយការប្រាក់ដែលបានធ្វើមូលធនកម្ម លើទ្រព្យសកម្ម	២៨៧.៧០៦	៣៦៧.៦៤៩
	(១៩.៨៦៩.៨៥៨)	(១១.៦៦៣.០៤២)
ចំណូលការប្រាក់សុទ្ធ	១៣.៣៤០.៦០៨	១១.៤០៤.៧៦០

(ក) ចំណូលការប្រាក់គឺជាចំណូលពីគណនីប្រាក់បញ្ញើសន្សំ និងប្រាក់បញ្ញើផ្សេងៗដែលនៅក្នុងធនាគារក្នុងស្រុកក្នុងស្រុក។

(ខ) ចំណាយការប្រាក់គឺជាចំណាយការប្រាក់កម្ចីពី AfD និងប្រាក់កម្ចីបន្តពីក្រសួងសេដ្ឋកិច្ច និងហិរញ្ញវត្ថុ ដែលផ្តល់មូលនិធិដោយធនាគារពិភពលោក (WB) ធនាគារអភិវឌ្ឍន៍អាស៊ី ADB និង JICA។



**៣០. ចំណាយពន្ធលើប្រាក់ចំណេញ**

	២០១៥ គិតជាពាន់រៀល	២០១៤ គិតជាពាន់រៀល
ចំណាយពន្ធលើប្រាក់ចំណេញ: ក្នុងឆ្នាំ	៥.៦៤៩.៣៩៦	៨.៩៥១.៦៧០
ពន្ធពន្យារលើប្រាក់ចំណេញ (កំណត់សម្គាល់ ២០) : ភាពខុសគ្នាបណ្តោះអាសន្ន	៨.៤០១.៧៨០	១.១០០.១៤១
<b>ចំណាយពន្ធសរុប</b>	<b>១៤.០៥១.១៧៦</b>	<b>១០.០៥១.៨១១</b>

ផ្អែកលើច្បាប់ស្តីពីសារពើពន្ធរបស់ព្រះរាជាណាចក្រកម្ពុជា រ.ទ.ស.ភ. មានការត្រួតពិនិត្យក្នុងការបង់ពន្ធលើប្រាក់ចំណេញក្នុងអត្រា ២០% (២០១៤:១៨%) លើប្រាក់ចំណេញជាប់ពន្ធ ឬពន្ធអប្បបរមាក្នុងអត្រា ១% (២០១៤:១%) នៃចំណូលសរុប ប្រសិនបើមួយណាមានតម្លៃច្រើនជាង។ ការកាត់បន្ថយអត្រាពន្ធលើប្រាក់ចំណេញ ២% គឺជាការលើកទឹកចិត្តដែលផ្តល់ដោយគណៈកម្មការមូលបត្រកម្ពុជាសម្រាប់ការចុះបញ្ជីក្នុងការជួយដូរមូលបត្រក្នុងរយៈពេល៣ឆ្នាំ គិតពីឆ្នាំ ២០១២ ដល់ ២០១៤។ អត្រាពន្ធលើប្រាក់ចំណេញ នឹងផ្លាស់ទៅ ២០% វិញសម្រាប់ការិយបរិច្ឆេទ ៣១ ធ្នូ ២០១៥។

គួរលេខក្នុងការសម្របសម្រួលរវាងចំណាយពន្ធ និងផលគុណនៃប្រាក់ចំណេញគណនេយ្យ និងអត្រាពន្ធដាររបស់ រ.ទ.ស.ភ. មានដូចខាងក្រោម៖

	២០១៥ គិតជាពាន់រៀល	២០១៤ គិតជាពាន់រៀល
ប្រាក់ចំណេញមុនពេលបង់ពន្ធ	៦៧.៩៨៣.២៤៦	៥៦.០៥៦.៣៣៨
ពន្ធគណនាតាមអត្រាពន្ធស្របច្បាប់ ២០% (២០១៤: ១៨%)	១៣.៥៩៦.៦៤៩	១០.០៩០.១៤១
<b>ឥទ្ធិពលពន្ធដារទៅលើ៖</b>		
ការផ្លាស់ប្តូរ អត្រាពន្ធ	-	(១៦៥.៧២១)
ចំណាយដែលមិនអាចកាត់កងបានសម្រាប់គណនាពន្ធ	៤៥៤.៥២៧	១២៧.៣៩១
<b>ចំណាយពន្ធសរុប</b>	<b>១៤.០៥១.១៧៦</b>	<b>១០.០៥១.៨១១</b>

**៣១- ចំណេញក្នុងមួយភាគហ៊ុន**

	២០១៥ គិតជាពាន់រៀល	២០១៤ គិតជាពាន់រៀល
ចំណេញសម្រាប់ផ្តល់ដល់ភាគហ៊ុនិកធម្មតា	៥៦.៩៤៩.១៣១	៤៥.៧៤៧.៩១១
ចំនួនភាគហ៊ុនធម្មតាដែលបានដាក់លក់គិតជាមធ្យម	៨៦.៩៧៣.១៦២	៨៦.៩៧៣.១៦២
ចំណេញក្នុងមួយភាគហ៊ុនគោល	៦៥៤,៧៩	៥២៦,០០
ចំណេញក្នុងមួយភាគហ៊ុនថយចុះ	៦៥៤,៧៩	៥៣៦,០០

ចំណេញក្នុងមួយភាគហ៊ុនថយចុះ ត្រូវបានគណនាដោយកែប្រែចំនួនមធ្យមនៃភាគហ៊ុនធម្មតាដែលមានដោយសន្មត់ថាមានការផ្ទេរភាគហ៊ុនដែលមានសក្តានុពលទាំងអស់ទៅជាភាគហ៊ុនធម្មតា។ គិតត្រឹមដំណាច់ការិយបរិច្ឆេទនេះ រ.ទ.ស.ភ. មិនមានភាគហ៊ុនដែលមានសក្តានុពលអាចផ្ទេរទៅជាភាគហ៊ុនធម្មតានោះទេ។ ដូចនេះ ចំណេញក្នុងមួយភាគហ៊ុនថយចុះគឺមានតម្លៃស្មើនឹងចំណេញក្នុងមួយភាគហ៊ុនជាមូលដ្ឋាន។

**៣២- ភាគលាភ**

	២០១៥		២០១៤	
	ភាគលាភ ក្នុងមួយភាគហ៊ុន គិតជាពាន់រៀល	ចំនួននៃ ភាគលាភ គិតជាពាន់រៀល	ភាគលាភ ក្នុងមួយភាគហ៊ុន គិតជាពាន់រៀល	ចំនួននៃ ភាគលាភ គិតជាពាន់រៀល
ការទូទាត់ភាគលាភលើកដំបូង និងលើកចុងក្រោយ	១០៥,២០	៩.១៤៩.៥៧៧	៥៤,៧៤	៤.៧៦០.៩១៣

ថ្ងៃទី២៥ ខែមិនា ឆ្នាំ២០១៥ ក្រុមប្រឹក្សាភិបាលបានស្នើ និងអនុម័តភាគលាភសម្រាប់ដំណាច់ឆ្នាំថ្ងៃទី៣១ ខែធ្នូ ឆ្នាំ២០១៤ ដែលមានតម្លៃ១០៥.២០រៀល ក្នុងមួយភាគហ៊ុន និងមានភាគលាភសរុបចំនួន ៩.១៤៩លានរៀលជូនភាគហ៊ុនិក។ ភាគលាភត្រូវបានបង់នៅថ្ងៃទី២៤ ខែមេសាឆ្នាំ២០១៥។

**៣៣- ការលាតត្រដាងពីភាគីពាក់ព័ន្ធ**

- (ក) ភាគីមួយត្រូវបានចាត់ទុកថាជាសម្ព័ន្ធព្យាបាលមួយ រ.ទ.ស.ភ. ប្រសិនបើភាគីនោះមានលទ្ធភាព គ្រប់គ្រងដោយផ្ទាល់ឬដោយប្រយោល ឬមានឥទ្ធិពលខ្លាំងលើភាគីមួយទៀតក្នុងការសម្រេចចិត្ត ហិរញ្ញវត្ថុ និងប្រតិបត្តិការ ឬបើក្រុមហ៊ុន និងភាគីនោះស្ថិតក្រោមការគ្រប់គ្រង ឬមានឥទ្ធិពលខ្លាំងរួម។ សម្ព័ន្ធព្យាបាល អាចជាបុគ្គល ឬនីតិបុគ្គល។  
ថ្នាក់ដឹកនាំសំខាន់ៗរបស់ក្រុមហ៊ុនរួមមានបុគ្គលទាំងឡាយណា (រួមបញ្ចូលទាំងអគ្គនាយកក្រុមហ៊ុន រ.ទ.ស.ភ.) ដែលមានសិទ្ធិ និងទំនួលខុសត្រូវក្នុងការគ្រោង ដឹកនាំ និងគ្រប់គ្រងសកម្មភាពរបស់ ក្រុមហ៊ុនដោយផ្ទាល់ ឬដោយប្រយោល។



**៣៣. ការលាតត្រដាងពីភាគីពាក់ព័ន្ធ (ត)**

(ខ) ក្រុមហ៊ុនមានប្រតិបត្តិការជាមួយនឹងសម្ព័ន្ធព្យាបាលកិច្ចការិយបរិច្ឆេទនេះដូចខាងក្រោម៖

	២០១៥ គិតជាពាន់រៀល	២០១៤ គិតជាពាន់រៀល
ក្រុមហ៊ុនក្រោមការគ្រប់គ្រងតែមួយ ក្រសួងសេដ្ឋកិច្ច និងហិរញ្ញវត្ថុ ការប្រាក់លើប្រាក់កម្ចី រដ្ឋាករទឹកខេត្តពោធិ៍សាត់ ការប្រាក់លើឥណទាន	១០.០០៩.៧៥៨	១០.៤៥៤.៣៦៥
	២៦.៨៣៣	៣១.១៩១

(គ) អត្ថប្រយោជន៍គណៈគ្រប់គ្រងសំខាន់ៗ  
អត្ថប្រយោជន៍គណៈគ្រប់គ្រងសំខាន់ៗ សម្រាប់ដំណាច់ការិយបរិច្ឆេទមានដូចខាងក្រោម៖

	២០១៥ គិតជាពាន់រៀល	២០១៤ គិតជាពាន់រៀល
ប្រាក់បៀវត្សរ៍ និងការចំណាយផ្សេងៗ អត្ថប្រយោជន៍សោធននិវត្តន៍	៣.៤៥៧.៧៧០	១.៩១៥.៦០០
	១០២.៨៧៦	៤៧៥.១២៣
	៣.៥៦០.៦៤៦	២.៣៩០.៧២៣

សមតុល្យសំខាន់ៗដែលទាក់ទងនឹងសម្ព័ន្ធព្យាបាលកិច្ចការិយបរិច្ឆេទនៃរបាយការណ៍ ហិរញ្ញវត្ថុត្រូវបានបង្ហាញនៅក្នុងកំណត់សម្គាល់លេខ៩ និង១៧។ ប្រតិបត្តិការជាមួយសម្ព័ន្ធព្យាបាលកិច្ចដែលបង្ហាញខាងលើ ត្រូវបានធ្វើឡើងតាមលក្ខណៈពាណិជ្ជកម្មធម្មតា។

**៣៤. ចំណាយជាប់កិច្ចសន្យា**

នៅក្នុងការិយបរិច្ឆេទហិរញ្ញវត្ថុនេះ រ.ទ.ស.ភ. បានជាប់កិច្ចសន្យាក្នុងការចំណាយមូលធនទៅលើទ្រព្យសកម្មខាងក្រោម៖

	២០១៥ គិតជាពាន់រៀល	២០១៤ គិតជាពាន់រៀល
ការសាងសង់រោងចក្រផលិតទឹកស្អាត សេវាផ្តល់ការប្រឹក្សាយោបល់ ការទិញបំពង់ដែកស្វិត បរិក្ខារភ្ជាប់ និងបរិក្ខារផ្សេងៗ ប្រព័ន្ធព័ត៌មាន ការសាងសង់អាងស្តុកទឹក	៣៣.៨៩០.៨៩២	៨០.៥៤១.៧៣៧
	១.៣១៣.៣០០	៤.២១៤.១៥០
	២.៥៤៧.៩៦២	៣៤២.១៧៥
	៩៥១.៩០៤	-
	-	៦.៥១៩
	៣៨.៧០៤.០៥៨	៨៥.១០៤.៥៨១

**៣៥- ឧបករណ៍ហិរញ្ញវត្ថុ**

**ក) ការគ្រប់គ្រងមូលធន**

កម្មវត្ថុបឋមរបស់ រ.ទ.ស.ភ. ក្នុងការគ្រប់គ្រងមូលធនគឺដើម្បីធានាបានថា រ.ទ.ស.ភ. អាចបន្តប្រតិបត្តិការរបស់ខ្លួន ដោយឈរលើមូលដ្ឋាននិរន្តរភាពនៃដំណើរការអាជីវកម្ម ហើយស្របពេលជាមួយគ្នានេះធ្វើឲ្យមានកំណើនផលលាភដល់ភាគហ៊ុនិក តាមរយៈការធ្វើឲ្យប្រសើរឡើងនូវអនុបាតបំណុលនិងមូលធន។ ពុំមានការផ្លាស់ប្តូរយុទ្ធសាស្ត្រទូទៅរបស់ក្រុមហ៊ុនទេ។

រ.ទ.ស.ភ. បានរៀបចំរចនាសម្ព័ន្ធនិងធ្វើនិយ័តកម្មលើមូលធនរបស់ខ្លួន ដើម្បីឆ្លើយតបទៅនឹងការផ្លាស់ប្តូរនៃលក្ខខណ្ឌសេដ្ឋកិច្ច។ ដើម្បីរក្សា និងធ្វើនិយ័តកម្មលើរចនាសម្ព័ន្ធមូលធន រ.ទ.ស.ភ. អាចធ្វើនិយ័តកម្មលើការចំណាយភាគលាភទៅលើភាគហ៊ុនិក បង្វិលភាគហ៊ុនឲ្យទៅភាគហ៊ុនិក ឬបោះផ្សាយភាគហ៊ុនថ្មី។ ពុំមានការប្រែប្រួលលើកម្មវត្ថុគោលនយោបាយ ឬដំណើរការផ្សេងៗទេ នៅក្នុងការិយបរិច្ឆេទគិតត្រឹមថ្ងៃទី៣១ ខែធ្នូ ឆ្នាំ២០១៥ និងថ្ងៃទី៣១ ខែធ្នូ ឆ្នាំ២០១៤។

រ.ទ.ស.ភ. គ្រប់គ្រង និងថែរក្សា ដោយប្រុងប្រយ័ត្ននូវបំណុលសរុប និងធានាឲ្យបាននូវអនុលោមភាព នៃតម្រូវការមូលធនផ្ទៃក្រៅ។

**ខ) ចំណាត់ថ្នាក់នៃឧបករណ៍ហិរញ្ញវត្ថុ**

	កម្ចី និងគណនីត្រូវទទួល	
	២០១៥	២០១៤
	គិតជាពាន់រៀល	គិតជាពាន់រៀល
ទ្រព្យសកម្មហិរញ្ញវត្ថុ		
ការវិនិយោគរយៈពេលខ្លី	១៩៤.៤៥៧.៥៦៤	១៩៦.៣៣១.៣៣១
គណនីពាណិជ្ជ និងគណនីត្រូវទទួល ផ្សេងៗ		
មិនបញ្ចូល ការទូទាត់មុន	៣៤.៣១៥.១០៤	៣០.៦២៤.៩០៥
សាច់ប្រាក់ និងសាច់ប្រាក់សមមូល	១២.៥៥៥.៤៣៥	១៤.៩៦២.១៤១
ឥណទានបុគ្គលិក	៥.៦០៨.៧៨៧	៥.៤៤០.៦៤៩
ឥណទានទៅខេត្តពោធិ៍សាត់	១១០.៤៤៥	៥៨៩.៩០៥
	២៤៧.០៤៧.៣៣៥	២៤៧.៥៩៥.១៥៥
		<b>បំណុលហិរញ្ញវត្ថុផ្សេងៗ</b>
	២០១៥	២០១៤
	គិតជាពាន់រៀល	គិតជាពាន់រៀល
បំណុលហិរញ្ញវត្ថុ		
កម្ចី	២៨៤.៩០១.៤៦៣	២៨០.០៩៣.៧៦៦
បំណុលផ្សេងៗ	៧៣.៥៦៣.២៥១	៥៨.៤៨៩.៣៤៥
	៣៥៨.៤៦៤.៧១៤	៣៣៨.៥៨៣.១១១



**៣៥- ឧបករណ៍ហិរញ្ញវត្ថុ (ត)**

**(គ) វិធីសាស្ត្រ និងការសន្មតប្រើដើម្បីប៉ាន់ស្មានតម្លៃទីផ្សារសមស្រប**

តម្លៃទីផ្សារសមស្របរបស់ទ្រព្យសកម្មហិរញ្ញវត្ថុ និង បំណុលហិរញ្ញវត្ថុត្រូវបានកំណត់ដូចខាងក្រោម៖

(១) ឧបករណ៍ហិរញ្ញវត្ថុដែលមិនបានគិតតាមតម្លៃទីផ្សារ ហើយតម្លៃពិតគណនេយ្យមានភាពសមរម្យ ឬប្រហាក់ប្រហែលនឹងតម្លៃទីផ្សារ។

តម្លៃយោងពិតគណនេយ្យរបស់ទ្រព្យសកម្ម និងបំណុលហិរញ្ញវត្ថុដូចជា គណនីពាណិជ្ជកម្ម ត្រូវទារ និងប្រាក់ត្រូវទទួលផ្សេងទៀត បំណុលពាណិជ្ជកម្ម និងបំណុលផ្សេងទៀត និងកម្ចីតម្លៃប្រហាក់ប្រហែលនឹងតម្លៃទីផ្សារ ដោយសារតែរយៈពេលខ្លី ឬភាពអថេរ នៃអត្រាការប្រាក់ ដែលត្រូវបានដាក់តម្លៃជាថ្មីទៅតាមអត្រាទីផ្សារ នៅក្នុងការិយបរិច្ឆេទ ឬនៅជិតថ្ងៃនៃកាលិយបរិច្ឆេទ។

តម្លៃពិតគណនេយ្យរបស់កម្ចីរយៈពេលខ្លីនៃឥណទានទៅរដ្ឋាករទឹកខេត្តពោធិ៍សាត់ និងកម្ចីគឺមានភាពសមហេតុផលទៅនឹងតម្លៃទីផ្សារដោយសារតែការប៉ះពាល់នៃអប្បហារជាសារវន្តមានសភាពតិច។

**(២) កម្ចីអត្រាថេរ**

តម្លៃទីផ្សាររបស់ឧបករណ៍ហិរញ្ញវត្ថុទាំងនេះ ត្រូវបានធ្វើការប៉ាន់ស្មាន តាមរយៈការធ្វើអប្បហារលំហូរសាច់ប្រាក់នាពេលអនាគត តាមអត្រាកម្ចីកើនឡើងរបស់ទីផ្សារ សម្រាប់ប្រភេទកម្ចីស្រដៀងគ្នា និងការរៀបចំភតិសន្យានៅក្នុងការិយបរិច្ឆេទ។

**(ឃ) ឋានានុក្រមនៃតម្លៃសមស្រប**

**កម្រិតទី១៖** នៃការវាស់វែងរបស់តម្លៃសមស្របទាំងនោះគឺ ចេញមកពីសម្រង់តម្លៃ (មិនទាន់ធ្វើនិយ័តកម្ម) នៅក្នុងទីផ្សារសម្រាប់កំណត់តម្លៃរបស់ទ្រព្យសកម្ម និងបំណុល។

**កម្រិត ២៖** ការវាស់វែងតម្លៃទីផ្សារសមស្រប គឺជាការទទួលយកនូវធាតុចូល ជាជាងសម្រង់តម្លៃដែលមាននៅក្នុងកម្រិតទី ១ ដែលអង្កេតសម្រាប់ទ្រព្យសកម្ម ឬបំណុល ទាំងដោយផ្ទាល់និងប្រយោល។

**កម្រិត ៣៖** ការវាស់វែងតម្លៃទីផ្សារសមស្រប គឺជាការទទួលយកនូវធាតុចូលសម្រាប់ទ្រព្យសកម្ម ឬបំណុលដែលមិនផ្អែកលើការអង្កេតលើទិន្នន័យទីផ្សារ (ការមិនអង្កេតលើធាតុចូល)។

តារាងខាងក្រោមផ្តល់នូវការវិភាគនៃឧបករណ៍ហិរញ្ញវត្ថុ ដែលត្រូវបានវាស់ជាបន្តបន្ទាប់ដើម្បីការទទួលស្គាល់នៅតម្លៃដំបូងត្រឹមជាក់ជាក្រុមទៅកម្រិត ១ ទៅ ៣ ដែលមានមូលដ្ឋានលើកម្រិតតម្លៃទីផ្សារ ដែលបានធ្វើការអង្កេត៖

**៣៥- ឧបករណ៍ហិរញ្ញវត្ថុ (ត)**  
**(ឃ) ឋានានុក្រមនៃតម្លៃសមស្រប (ត)**

	តម្លៃទីផ្សារសមស្របនៃឧបករណ៍ហិរញ្ញវត្ថុ			តម្លៃទីផ្សារសមស្រប	តម្លៃយោង
	មិនយោងនៅតម្លៃទីផ្សារសមស្រប			សរុប	
	កម្រិត ១ គិតជាពាន់រៀល	កម្រិត ២ គិតជាពាន់រៀល	កម្រិត ៣ គិតជាពាន់រៀល	គិតជាពាន់រៀល	
នាថ្ងៃទី ៣១ ខែធ្នូ ឆ្នាំ២០១៥ ទ្រព្យសកម្មហិរញ្ញវត្ថុ ឥណទានផ្តល់ឲ្យរដ្ឋាករ ទឹកខេត្តពោធិ៍សាត់	-	៤៣៧.២៨៧	-	៤៣៧.២៨៧	៤៨៩.៥១៩
បំណុលហិរញ្ញវត្ថុ អត្រាកម្ចីថេរ	-	១៧១.៨២៣.៧៧៥	-	១៧១.៨២៣.៧៧៥	២០២.៤៤១.៨២៩
នាថ្ងៃទី ៣១ ខែធ្នូ ឆ្នាំ២០១៤ ទ្រព្យសកម្មហិរញ្ញវត្ថុ ឥណទានផ្តល់ឲ្យរដ្ឋាករ ទឹកខេត្តពោធិ៍សាត់	-	៤៩៨.៩១១	-	៤៩៨.៩១១	៥៨៩.៩០៥
បំណុលហិរញ្ញវត្ថុ អត្រាកម្ចីថេរ	-	២០៧.២២៣.៥១៧	-	២០៧.២២៣.៥១៧	២៣៦.៤៥១.៥៤៦

(ង) រ.ទ.ស.ភ. បានបង្កើតនូវការណែនាំដើម្បីដោះស្រាយនូវការវាស់វែងនូវតម្លៃទីផ្សារសមស្រប នៃឧបករណ៍ហិរញ្ញវត្ថុ។ ថ្នាក់គ្រប់គ្រងបានធ្វើការពិនិត្យនូវធាតុចូល និងការវាយតម្លៃនិយ័តកម្មដែលមិនបានអង្កេតសំខាន់ៗដែលប្រើនៅក្នុងការវាស់វែងតម្លៃទីផ្សារសមស្របជាទៀងទាត់។

**៣៦- កម្មវត្ថុ និងគោលការណ៍នៃការគ្រប់គ្រងហានិភ័យហិរញ្ញវត្ថុ**

កម្មវត្ថុនៃការគ្រប់គ្រងហានិភ័យហិរញ្ញវត្ថុរបស់ រ.ទ.ស.ភ. គឺដើម្បីបង្កើនប្រសិទ្ធភាពតម្លៃសម្រាប់ភាគហ៊ុនិក ហើយទន្ទឹមគ្នានេះក៏ដើម្បីកាត់បន្ថយសក្តានុពលនៃផលប៉ះពាល់មិនល្អដែលអាចកើនឡើងដោយសារការប្រែប្រួលនៃទីផ្សារហិរញ្ញវត្ថុ។

អគ្គនាយកមានទំនួលខុសត្រូវលើការកំណត់កម្មវត្ថុនេះ និងគោលការណ៍មូលដ្ឋាននៃការគ្រប់គ្រងហានិភ័យហិរញ្ញវត្ថុរបស់ រ.ទ.ស.ភ. ។ ហេតុនេះគណៈគ្រប់គ្រងបង្កើតគោលការណ៍លម្អិតដូចជាកម្រិតសិទ្ធិអំណាចត្រួតពិនិត្យការទទួលខុសត្រូវការកំណត់ និងវាស់វែងអត្តសញ្ញាណហានិភ័យ និងកំណត់ផលប៉ះពាល់ ដោយអនុលោមតាមកម្មវត្ថុ និងគោលការណ៍មូលដ្ឋានដែលបានអនុម័តដោយអគ្គនាយក។

**(ក) ហានិភ័យឥណទាន**

ហានិភ័យឥណទាន គឺជាការខាតបង់ផ្នែកហិរញ្ញវត្ថុរបស់ រ.ទ.ស.ភ. ដោយសមភាគីមិនបានបំពេញកាតព្វកិច្ចដូចមានចែងក្នុងកិច្ចសន្យា។ រ.ទ.ស.ភ. ប្រឈមនឹងហានិភ័យឥណទាន ភាគច្រើនពីការលក់ជាឥណទាន។ តាមគោលការណ៍របស់ រ.ទ.ស.ភ. ត្រូវត្រួតពិនិត្យជាប្រចាំទៅលើស្ថានភាពហិរញ្ញវត្ថុរបស់សមភាគី ដើម្បីធានាថា រ.ទ.ស.ភ. ប្រឈមនឹងហានិភ័យឥណទានតិចបំផុត។





**៣៦- កម្មវត្ថុ និងគោលការណ៍នៃការគ្រប់គ្រងហានិភ័យហិរញ្ញវត្ថុ (ត)**

**(ក) ហានិភ័យឥណទាន (ត)**

ហានិភ័យឥណទានដែល រ.ទ.ស.ភ. ងាយរងផលប៉ះពាល់គឺ តាមរយៈគណនីពាណិជ្ជកម្មត្រូវទទួលពីអតិថិជនតែម្នាក់។ អាយុកាលឥណទានរបស់ រ.ទ.ស.ភ. មានរយៈពេល៣ខែ ហើយ រ.ទ.ស.ភ. ព្យាយាមធ្វើការគ្រប់គ្រងយ៉ាងជិតស្និទ្ធលើគណនីត្រូវទទួល ដែលមិនទាន់ប្រមូល ដើម្បីកាត់បន្ថយហានិភ័យឥណទានឲ្យទាបបំផុត។ សមតុល្យដែលហួសកំណត់ ត្រូវបានពិនិត្យឡើងវិញយ៉ាងទៀងទាត់ដោយគណៈគ្រប់គ្រង ។

ដើម្បីគ្រប់គ្រងហានិភ័យលើគណនីពាណិជ្ជកម្មត្រូវទទួល រ.ទ.ស.ភ. តម្រូវឲ្យមានប្រាក់បញ្ញើមុនពេលការតភ្ជាប់ម៉ែត្រទឹកប្រើប្រាស់ត្រូវបានធ្វើឡើង។ គ្មានប្រាក់បញ្ញើណាដែលតម្រូវឲ្យមានសម្រាប់ដេប៉ូធីតម៉ង់រដ្ឋាភិបាលទេ ដោយ រ.ទ.ស.ភ. ជឿជាក់ថា វាអាចប្រមូលពីដេប៉ូធីតម៉ង់ទាំងនេះតាមរយៈ MoEF (ប្រភពនៃហិរញ្ញវត្ថុសំរាប់ដេប៉ូធីតម៉ង់ទាំងនេះ) ដែលជាអ្នកគ្រប់គ្រងហិរញ្ញវត្ថុ និងម្ចាស់ភាគហ៊ុននៃ រ.ទ.ស.ភ.។

គោលនយោបាយនៃការដកប្រាក់បញ្ញើ គឺអនុវត្តទៅតាមអតិថិជនដែលមិនទាន់បានទូទាត់បំណុលរបស់ពួកគេទៅតាមលក្ខខណ្ឌឥណទាន។

ដើម្បីកាត់បន្ថយហានិភ័យលើសាច់ប្រាក់នៅក្នុងធនាគារ និងការវិនិយោគរយៈពេលខ្លី (ប្រាក់បញ្ញើធនាគារថេរ) រ.ទ.ស.ភ. បានបែងចែកប្រាក់បញ្ញើរបស់វាទៅតាមធនាគារខុសៗគ្នាដោយប្រើប្រាស់ធនាគារក្នុងស្រុក ធំៗ និងមានឈ្មោះល្បីមួយចំនួនដែលធ្វើប្រតិបត្តិការនៅក្នុងប្រទេសកម្ពុជា។

**ការប្រឈមមុខចំពោះហានិភ័យឥណទាន និងទម្រង់នៃការគិតគូរលើហានិភ័យឥណទាន**

ការប្រឈមនឹងហានិភ័យឥណទានធំបំផុតរបស់ រ.ទ.ស.ភ. តំណាងដោយតម្លៃពិតគណនេយ្យនៃទ្រព្យសកម្មហិរញ្ញវត្ថុនីមួយៗ។

នៅចុងការិយបរិច្ឆេទនៃរបាយការណ៍:

- (១) ប្រមាណ៤០% (២០១៤: ៤៧%) គណនីពាណិជ្ជកម្ម និងគណនីត្រូវទទួលផ្សេងៗ របស់ រ.ទ.ស.ភ. គឺជំពាក់ដោយអតិថិជនជាគ្រួសារ។
- (២) ប្រមាណ៣២% (២០១៤: ៣៨%) គណនីពាណិជ្ជកម្ម និងគណនីត្រូវទទួលផ្សេងៗ របស់ រ.ទ.ស.ភ. គឺជំពាក់ដោយអតិថិជនជាពាណិជ្ជកម្ម។
- (៣) ប្រមាណ២៥% (២០១៤: ១៥%) គណនីពាណិជ្ជកម្ម និងគណនីត្រូវទទួលផ្សេងៗ របស់ រ.ទ.ស.ភ. គឺជំពាក់ដោយអតិថិជនរដ្ឋបាលសាធារណៈ។

**(ខ) ហានិភ័យសាច់ប្រាក់ងាយស្រួល និងលំហូរសាច់ប្រាក់**

ហានិភ័យសាច់ប្រាក់ងាយស្រួល និងលំហូរសាច់ប្រាក់ កើតឡើងពីការគ្រប់គ្រង របស់ រ.ទ.ស.ភ. ទៅលើមូលធនបង្វិល។ វាគឺជាហានិភ័យមួយដែល រ.ទ.ស.ភ. នឹងជួបប្រទះ ផលលំបាកក្នុងការបំពេញនូវកាតព្វកិច្ចហិរញ្ញវត្ថុនៅពេលដែលដល់កាលកំណត់ត្រូវសង។

រ.ទ.ស.ភ. គ្រប់គ្រងរយៈកាលកំណត់របស់បំណុលចាស់ៗ លំហូរសាច់ប្រាក់ពីប្រតិបត្តិការ និង ភាពមានស្រាប់នៃមូលនិធិយ៉ាងសកម្ម ដើម្បីធានាបាននូវរាល់តម្រូវការប្រតិបត្តិការ វិនិយោគ និងហិរញ្ញប្បទាន។ នៅក្នុងយុទ្ធសាស្ត្រនៃការគ្រប់គ្រងហានិភ័យសាច់ប្រាក់ងាយស្រួល សម្ព័ន្ធនៃការ រក្សានូវកម្រិតសាច់ប្រាក់ និងសាច់ប្រាក់សមមូលគ្រប់គ្រាន់សម្រាប់គាំទ្រដល់សកម្មភាពប្រតិបត្តិការរបស់ រ.ទ.ស.ភ.។

**៣៦- កម្មវត្ថុ និងគោលការណ៍នៃការគ្រប់គ្រងហានិភ័យហិរញ្ញវត្ថុ (ត)**

**(ខ) ហានិភ័យសាច់ប្រាក់ងាយស្រួល និងលំហូរសាច់ប្រាក់ (ត)**

ការវិភាគលើកាលកំណត់របស់បំណុលហិរញ្ញវត្ថុ ដែលបង្ហាញពីរយៈពេលកំណត់ត្រូវសងនៅសល់ មានដូចខាងក្រោម៖

	តាមតម្រូវការ ឬ ក្នុងរយៈពេល ១ឆ្នាំ គិតជាពាន់រៀល	ពី ១ឆ្នាំទៅ ៥ឆ្នាំ គិតជាពាន់រៀល	លើសពី ៥ឆ្នាំ គិតជាពាន់រៀល	សរុប គិតជាពាន់រៀល
នាថ្ងៃទី ៣១ ខែធ្នូ ឆ្នាំ២០១៥				
កម្ចី	៣៨.៦៨៥.០៨៥	១៥៧.៩៨៣.៩៩៧	១៦៦.៨៣៨.២១៩	៣៦៣.៥០៧.៣០១
គណនីពាណិជ្ជ និងគណនី ត្រូវសងផ្សេងៗ	២៧.១៨០.២៥៧	៦.៣២៩.៨៧១	៣៩.៨៧៩.៦០៥	៧៣.៣៨៩.៧៣៣
<b>សរុប</b>	<b>៦៥.៨៦៥.៣៤២</b>	<b>១៦៤.៣១៣.៨៦៨</b>	<b>២០៦.៧១៧.៨២៤</b>	<b>៤៣៦.៨៩៧.០៣៤</b>
នាថ្ងៃទី ៣១ ខែធ្នូ ឆ្នាំ២០១៤				
កម្ចី	៣៩.៨៩២.០៥៧	១៣៥.១០២.០២៩	១៩៧.៥២៦.៧០៦	៣៧២.៥២០.៧៩២
គណនីពាណិជ្ជ និងគណនី ត្រូវសងផ្សេងៗ	២១.៥០៩.៩៧០	៦៩៥.៥៣០	៣៦.២៨៣.៨៤៥	៥៨.៤៨៩.៣៤៥
<b>សរុប</b>	<b>៦១.៤០២.០២៧</b>	<b>១៣៥.៧៩៧.៥៥៩</b>	<b>២៣៣.៨១០.៥៥១</b>	<b>៤៣១.០១០.១៣៧</b>

**(គ) ហានិភ័យអត្រាការប្រាក់**

ហានិភ័យអត្រាការប្រាក់គឺជា ហានិភ័យដែលតម្លៃទីផ្សារ ឬលំហូរសាច់ប្រាក់នាពេលអនាគត នៃឧបករណ៍ហិរញ្ញវត្ថុរបស់ រ.ទ.ស.ភ. អាចនឹងប្រែប្រួលដោយសារតែការប្រែប្រួលរបស់អត្រាការប្រាក់ទីផ្សារ។

ការប្រឈមរបស់ រ.ទ.ស.ភ. ទៅនឹងហានិភ័យអត្រាការប្រាក់ គឺទាក់ទងទៅនឹងកម្ចី រ.ទ.ស.ភ. គ្រប់គ្រងហានិភ័យអត្រាការប្រាក់របស់ខ្លួនដោយត្រួតពិនិត្យយ៉ាងយកចិត្តទុកដាក់លើបំណុលទីផ្សារហើយ សំខាន់ជាងនេះទៀតគឺ រក្សាឲ្យបានការលាយគ្នារវាង កម្ចីមានអត្រាថេរ និងប្រែប្រួល។ រ.ទ.ស.ភ. ពុំបានប្រើប្រាស់ ដើរីឧបករណ៍ហិរញ្ញវត្ថុដើម្បីកាត់បន្ថយហានិភ័យរបស់ប្រាក់បំណុលដែលត្រូវសងនោះទេ។

ការវិភាគលើភាពងាយរងផលប៉ះពាល់នៃអត្រាការប្រាក់

តារាងខាងក្រោមបង្ហាញពីការវិភាគលើភាពងាយរងផលប៉ះពាល់ នៃអត្រាការប្រាក់របស់ រ.ទ.ស.ភ នៅចុងការិយបរិច្ឆេទ ដោយឈរលើគោលការណ៍បម្រែបម្រួល ០.១% និងកត្តាអថេរផ្សេងទៀត មិនមានការប្រែប្រួល៖

	២០១៥ គិតជាពាន់រៀល	២០១៤ គិតជាពាន់រៀល
ផលចំណេញបន្ទាប់ពីកាត់ពន្ធ		
- កំណើន ០.១% (២០១៤:០.១%)	៣៥.៦០៧	៤៦.១៨៦
- តំហយ ០.១% (២០១៤:០.១%)	(៣៥.៦០៧)	(៤៦.១៨៦)

ភាពងាយរងផលប៉ះពាល់នៃអត្រាការប្រាក់ក្នុងឆ្នាំ២០១៥ គឺខ្ពស់ជាងឆ្នាំ២០១៤ ដោយសារ តែកំណើននៃកម្ចីមិនទាន់សង នៅក្នុងការិយបរិច្ឆេទ។ ការប៉ាន់ស្មាននៃបម្រែបម្រួលជា ភាគរយលើការវិភាគ ភាពងាយរងផលប៉ះពាល់នៃអត្រាការប្រាក់គឺផ្អែកលើបរិស្ថានទីផ្សារបច្ចុប្បន្នដែលអាចធ្វើវិភាគបាន។



**៣៦- កម្មវត្ថុ និងគោលការណ៍នៃការគ្រប់គ្រងហានិភ័យហិរញ្ញវត្ថុ (ត)**

**(គ) ហានិភ័យអត្រាការប្រាក់ (ត)**

តារាងខាងក្រោមបង្ហាញអំពីតម្លៃចុះបញ្ជីសុទ្ធនៅចុងឆ្នាំ និងពេលវេលាដែលនៅសល់រហូតដល់ថ្ងៃកំណត់ត្រូវសងនៃឧបករណ៍ហិរញ្ញវត្ថុរបស់ រ.ទ.ស.ក. ដែលប្រឈមនឹងហានិភ័យ អត្រាការប្រាក់៖

	កំណត់សម្គាល់	អត្រាការប្រាក់		ក្នុងរយៈពេល					សរុប	
		ប្រសិទ្ធផលជាមធ្យម %	១ ឆ្នាំ	១ - ២ ឆ្នាំ	២ - ៣ ឆ្នាំ	៣ - ៤ ឆ្នាំ	៤ - ៥ ឆ្នាំ	លើសពី ៥ ឆ្នាំ		
				គិតជាពាន់រៀល	គិតជាពាន់រៀល	គិតជាពាន់រៀល	គិតជាពាន់រៀល	គិតជាពាន់រៀល	គិតជាពាន់រៀល	
<b>គិតត្រឹម</b>										
<b>ថ្ងៃទី៣១ ខែធ្នូ ឆ្នាំ២០១៥</b>										
<b>អត្រាថេរ</b>										
កម្ចីផ្តល់ទៅខេត្តពោធិ៍សាត់	៩	៥.០០%	៤៨៩.៥១៩	-	-	-	-	-	៤៨៩.៥១៩	
កម្ចីរយៈពេលខ្លី	១៣	៥.០០%	១៩៤.៤៥៧.៥៦៤	-	-	-	-	-	១៩៤.៤៥៧.៥៦៤	
កម្ចី	១៧	៥.២២%	២៨.៤៥០.០៦៥	២៥.៣១៥.៤៣៤	២៥.៣១៥.៤៣៤	១៩.៦៧៨.២៣៤	១៩.៦៧៨.២៣៤	៨៤.០០៤.៤២៨	២០២.៤៤១.៨២៩	
<b>លក្ខខណ្ឌកម្ចី</b>										
កម្ចី	១៧	០.២៥%	៩០.៥៣៦	៥.១៤៨.០៦៩	១០.២៩៦.១៣៧	១០.២៩៦.១៣៧	១០.២៩៦.១៣៧	៤៦.៣៣២.៦១៨	៨២.៤៥៩.៦៣៤	
<b>គិតត្រឹម</b>										
<b>ថ្ងៃទី៣១ ខែធ្នូ ឆ្នាំ២០១៤</b>										
<b>អត្រាថេរ</b>										
កម្ចីផ្តល់ទៅខេត្តពោធិ៍សាត់	៩	៥.០០%	៥៨៩.៩០៥	-	-	-	-	-	៥៨៩.៩០៥	
កម្ចីរយៈពេលខ្លី	១៣	៤.៥០%	១៩៦.៣៣១.៣៣១	-	-	-	-	-	១៩៦.៣៣១.៣៣១	
កម្ចី	១៧	៤.៩០%	២៧.៨៩៨.១៤១	២៥.៦៤៥.៣៩០	២៥.៦៤៥.៣៩០	២៥.៦៤៥.៣៩០	១៩.៣៣៨.២១១	១១២.២៧៩.០២៥	២៣៦.៤៥១.៥៤៧	
<b>លក្ខខណ្ឌកម្ចី</b>										
កម្ចី	១៧	០.២៥%	១៣៥.៩៣១	-	-	-	៣.៦២៥.៥២៤	៣៩.៨៨០.៧៦៤	៤៣.៦៤២.២១៩	

**៣៦- កម្មវត្ថុ និងគោលការណ៍នៃការគ្រប់គ្រងហានិភ័យហិរញ្ញវត្ថុ (ត)**

**(ឃ) ហានិភ័យរូបិយប័ណ្ណបរទេស**

ហានិភ័យរូបិយប័ណ្ណបរទេសគឺ ហានិភ័យដែលតម្លៃសមរម្យ ឬលំហូរសាច់ប្រាក់នាពេលអនាគត ឧបករណ៍ហិរញ្ញវត្ថុមានការផ្លាស់ប្តូរនៅក្នុងអត្រាប្តូរប្រាក់បរទេស។

រ.ទ.ស.ភ. គ្រប់គ្រងសាច់ប្រាក់ និងសាច់ប្រាក់សមមូល និងការវិនិយោគរយៈពេលខ្លី ដែលមានរូបិយប័ណ្ណ ជាប្រិយប័ណ្ណបរទេស។ នៅក្នុងការិយបរិច្ឆេទនៃរបាយការណ៍ ដូចជាសមតុល្យនៃរូបិយប័ណ្ណបរទេស ជាដុល្លារមាន សរុប ៣.៨៣០លានរៀល (២០១៤: ៤.១៥៧លានរៀល) និង១៩៤.៥៤៧លានរៀល (២០១៤: ១៩៦.៣៣១ លានរៀល) សំរាប់ រ.ទ.ស.ភ។

កម្ចីនៃ រ.ទ.ស.ភ. ពី អេ.អេហ្វ.ឌី និង ជេ.អាយ.ស៊ី.អេ ដែលមានរូបិយប័ណ្ណជា អឺរ៉ូ និងដុល្លារដែលមាន ចំនួនសរុប ១៤៨.៣១៧លានរៀល (២០១៤: ១៣៣.៥៩០លានរៀល) និង ១០១.៦២៧លានរៀល (២០១៤: ១១២.០០០លានរៀល)។

តារាងខាងក្រោមនេះបង្ហាញអំពីការវែកញែកនៃ រ.ទ.ស.ភ. លើការប្រែប្រួលទៅលើអត្រាប្តូរប្រាក់ជាដុល្លារ និង អឺរ៉ូ ទៅនឹងរូបិយប័ណ្ណជាតិនៃ រ.ទ.ស.ភ. ជាមួយអថេរផ្សេងៗទៀត:

		<b>២០១៥</b>	<b>២០១៤</b>
		<b>គិតជាពាន់រៀល</b>	<b>គិតជាពាន់រៀល</b>
<b>ប្រាក់ចំណេញក្រោយដកពន្ធ</b>			
ដុល្លារ/រៀល	- កើនឡើង ៣% (២០១៤: ៣%)	២.៣១៩.៨៤០	២.១២៣.៧២០
	- ចុះខ្សោយ ៣% (២០១៤: ៣%)	(២.៣១៩.៨៤០)	(២.១២៣.៧២០)
អឺរ៉ូ/រៀល	- កើនឡើង ៣% (២០១៤: ៣%)	(៣.៥៥៩.៦០៩)	(៣.២០៦.១៨០)
	- ចុះខ្សោយ ៣% (២០១៤: ៣%)	៣.៥៥៩.៦០៩	៣.២០៦.១៨០

**៣៧- បម្រុងប្រយោជន៍**

រ.ទ.ស.ភ. ផ្គត់ផ្គង់ទឹកទៅដល់ក្រុមគ្រួសារ ដែលមានទីលំនៅនៅទីក្រុងភ្នំពេញ និងតាមបណ្តាទីតាំងនានាដែល នៅជុំវិញទីក្រុង។ ដើម្បីទ្រទ្រង់អាជីវកម្មចែកចាយទឹកប្រើប្រាស់ រ.ទ.ស.ភ. ត្រូវតែផ្គត់ផ្គង់នូវបណ្តាញភ្ជាប់ម៉ែត្រទឹក ធ្វើជាសេវាកម្មទ្រទ្រង់។ ប្រាក់ចំណូលបានមកពីការតភ្ជាប់ម៉ែត្រទឹក (សេវាកម្មទ្រទ្រង់សំរាប់ការផ្គត់ផ្គង់ទឹកប្រើប្រាស់) មានចំនួនតិចជាង១០% នៃប្រាក់ចំណូលសរុប ខណៈពេលដែលចំណូលដែលបានមកពីការផ្គត់ផ្គង់ទឹកប្រើប្រាស់ មាន ចំនួន៨៥% នៃប្រាក់ចំណូលសរុបនៃ រ.ទ.ស.ភ.។

រ.ទ.ស.ភ. មានផ្នែកនៃរបាយការណ៍មួយ ដែលមានឈ្មោះថាការផ្គត់ផ្គង់ទឹកប្រើប្រាស់។ អ្នកដែលធ្វើការសម្រេច ចិត្តសំខាន់នៃប្រតិបត្តិការណ៍ (ក្រុមខាងផ្នែកគ្រប់គ្រង) ពិនិត្យឡើងវិញនូវរបាយការណ៍គ្រប់គ្រងផ្នែកខាងក្នុង ដែលរាយ ការណ៍អំពីការបំពេញមុខងាររបស់ចម្រៀកនៃការផ្គត់ផ្គង់ទឹកប្រើប្រាស់ជាទាំងមូល ដើម្បីវាយតម្លៃការបំពេញមុខងារ និង បែងចែកធនធាន។ អ្នកធ្វើការសម្រេចចិត្តសំខាន់នៃប្រតិបត្តិការត្រួតពិនិត្យលើការបំពេញមុខងារ លើផ្នែកនៃរបាយការណ៍ ដោយវាស់វែងលើប្រាក់ចំណេញដុល ប្រាក់ចំណេញមុនពេលកាត់ពន្ធ និងប្រាក់ចំណេញក្រោយពេលកាត់ពន្ធដោយ ប្រៀបធៀបជាមួយកាលបរិច្ឆេទផ្ទាំងមុន។



**៣៨- យថាភាពនៃពន្ធ**

ប្រព័ន្ធនៃពន្ធនៅក្នុងប្រទេសកម្ពុជាគឺមានភាពថ្មី និងត្រូវបានកំណត់លក្ខណៈដោយប្រភេទពន្ធជាច្រើន និងការផ្លាស់ប្តូរជានិច្ចកាលនៃបទបញ្ញត្តិ ដែលជាធម្មតាមានលក្ខណៈមិនសូវជាក់លាក់ មានភាពផ្ទុយគ្នា និងប្រែប្រួលទៅតាមការបកប្រែ។ ជានិច្ចកាល ការបកប្រែផ្សេងៗគ្នាកើតមានក្នុងចំណោមអាជ្ញាធរពន្ធ និងយុត្តាធិការជាច្រើនខុសៗគ្នា។ ពន្ធត្រូវតែត្រួតពិនិត្យឡើងវិញ និងសើបអង្កេតដោយអាជ្ញាធរជាច្រើន ដែលអនុញ្ញាតដោយច្បាប់ ក្នុងការប្រតិបត្តិការផ្អាកពិន័យធ្ងន់ធ្ងរ ការពិន័យព្រហ្មទណ្ឌ និងការពិន័យលើការប្រាក់។ ការពិតទាំងនេះប្រហែលជាអាចបង្កើតហានិភ័យនៃពន្ធនៅក្នុងប្រទេសកម្ពុជា ខ្លាំងជាងនៅប្រទេសដទៃទៀត។ អ្នកគ្រប់គ្រងជឿជាក់ថាវាបានផ្តល់យ៉ាងគ្រប់គ្រាន់សម្រាប់បំណុលពន្ធដោយផ្អែកលើការបកប្រែរបស់នៃបទបញ្ញត្តិនៃពន្ធ។ ប៉ុន្តែ អាជ្ញាធរដែលពាក់ព័ន្ធអាចមានការបកប្រែផ្សេងគ្នា ហើយទិពលរបស់វាអាចមានសារៈសំខាន់ខ្លាំង។

**៣៩- សកម្មភាពសំខាន់ៗរបស់បណ្តាញប្រតិបត្តិការយុវជននៃរបាយការណ៍**

ភាគលាភដែលមានតំលៃ ១៥២,៥៧រៀល ក្នុងមួយភាគហ៊ុន ដែលមានចំនួនភាគលាភសរុប ១៣.២៧០ លានរៀល ត្រូវបានស្នើសុំ និងទទួលបានការយល់ព្រមកំឡុងពេល ការប្រជុំក្រុមប្រឹក្សាភិបាលនៃអ្នកដឹកនាំ នៅថ្ងៃទី២៣ ខែមីនា ឆ្នាំ២០១៦។ របាយការណ៍ហិរញ្ញវត្ថុទាំងនេះមិនឆ្លុះបញ្ចាំងបំណុលភាគលាភទេ។



# ផ្នែកទី៨:

## ព័ត៌មានអំពីប្រតិបត្តិការជាមួយភាគីជាប់ពាក់ព័ន្ធ

### ១- ប្រតិបត្តិការជាមួយភាគហ៊ុននិក ដោយបញ្ជាក់ពីឈ្មោះភាគហ៊ុននិក ប្រភេទប្រតិបត្តិការ និងកាលបរិច្ឆេទ

ក្នុងឆ្នាំ២០១៥ រ.ទ.ស.ភ. ពុំមានប្រតិបត្តិការណាមួយជាមួយភាគហ៊ុននិកកាន់កាប់ភាគហ៊ុនមានសិទ្ធិបោះឆ្នោតចំនួនច្រើន និងភាគហ៊ុននិកកាន់កាប់ភាគហ៊ុនមានសិទ្ធិបោះឆ្នោតចំនួនច្រើនលើសលប់នោះទេ។

### ២- ប្រតិបត្តិការសំខាន់ៗជាមួយអភិបាល ឬបុគ្គលិកជាន់ខ្ពស់ ឬប្រតិបត្តិការសំខាន់ៗ

#### ជាមួយបុគ្គលដែលអភិបាល ឬបុគ្គលិកជាន់ខ្ពស់មានផលប្រយោជន៍

គិតត្រឹមការិយបរិច្ឆេទថ្ងៃទី៣១ ខែធ្នូ ឆ្នាំ២០១៥ ពុំមានប្រតិបត្តិការប្រភេទនេះកើតឡើយចំពោះ រដ្ឋាករទឹកស្វយ័តក្រុងភ្នំពេញ ទេ។

### ៣- ប្រតិបត្តិការសំខាន់ៗជាមួយសមាជិកគ្រួសារផ្ទាល់របស់អភិបាល និងបុគ្គលិកជាន់ខ្ពស់

គិតត្រឹមការិយបរិច្ឆេទថ្ងៃទី៣១ ខែធ្នូ ឆ្នាំ២០១៥ ពុំមានប្រតិបត្តិការប្រភេទនេះកើតឡើយចំពោះ រដ្ឋាករទឹកស្វយ័តក្រុងភ្នំពេញ ទេ។

### ៤- ប្រតិបត្តិការសំខាន់ៗជាមួយបុគ្គលដែលមានទំនាក់ទំនងជាមួយអភិបាលរបស់ រ.ទ.ស.ភ.

#### ក្រុមហ៊ុនបុត្រសម្ព័ន្ធ ឬក្រុមហ៊ុនហូលឌីងរបស់បុគ្គលបោះឆ្នោត ដែលទំនាក់ទំនងរបស់បុគ្គលទាំងនោះ

#### កើតមាននៅក្នុងប្រតិបត្តិការ ឬការចាត់ចែងណាមួយដែលធ្វើឡើងដោយ រ.ទ.ស.ភ.

គិតត្រឹមការិយបរិច្ឆេទថ្ងៃទី៣១ ខែធ្នូ ឆ្នាំ២០១៥ ពុំមានប្រតិបត្តិការប្រភេទនេះកើតឡើយចំពោះ រដ្ឋាករទឹកស្វយ័តក្រុងភ្នំពេញ ទេ។

### ៥- ប្រតិបត្តិការសំខាន់ៗជាមួយ បុគ្គលធ្លាប់ជាអភិបាល ឬបុគ្គលជាប់ពាក់ព័ន្ធជាមួយអភិបាល

គិតត្រឹមការិយបរិច្ឆេទថ្ងៃទី៣១ ខែធ្នូ ឆ្នាំ២០១៥ ពុំមានប្រតិបត្តិការប្រភេទនេះកើតឡើយចំពោះ រដ្ឋាករទឹកស្វយ័តក្រុងភ្នំពេញ ទេ។

### ៦- ប្រតិបត្តិការសំខាន់ៗជាមួយអភិបាល ដែលទទួលបានផលប្រយោជន៍ ឬកម្រៃវិជ្ជាជីវៈ សម្រាប់សេវា

#### ដែលខ្លួនបានផ្តល់តាមរយៈក្រុមហ៊ុនណាមួយ ដល់ រ.ទ.ស.ភ.

គិតត្រឹមការិយបរិច្ឆេទថ្ងៃទី៣១ ខែធ្នូ ឆ្នាំ២០១៥ ពុំមានប្រតិបត្តិការប្រភេទនេះកើតឡើយចំពោះ រដ្ឋាករទឹកស្វយ័តក្រុងភ្នំពេញ ទេ។

### ៧- ប្រតិបត្តិការសំខាន់ៗជាមួយ ភាគីជាប់ពាក់ព័ន្ធផ្សេងទៀត

គិតត្រឹមការិយបរិច្ឆេទថ្ងៃទី៣១ ខែធ្នូ ឆ្នាំ២០១៥ ពុំមានប្រតិបត្តិការប្រភេទនេះកើតឡើយចំពោះ រដ្ឋាករទឹកស្វយ័តក្រុងភ្នំពេញ ទេ។

# ផ្នែកទី៩:

## ការពិភាក្សា និងការវិភាគរបស់គណៈគ្រប់គ្រង

ការពិភាក្សា និងការវិភាគខាងក្រោមនេះ គឺជាការពិភាក្សាលើលទ្ធផលនៃប្រតិបត្តិការ និងស្ថានភាពហិរញ្ញវត្ថុ ដោយគណៈគ្រប់គ្រងរបស់ រ.ទ.ស.ភ. ហើយការពិភាក្សាខាងក្រោមនេះគួរតែអានជាមួយនឹង របាយការណ៍ហិរញ្ញវត្ថុក្រោយសវនកម្មសម្រាប់ដំណាច់ឆ្នាំ ថ្ងៃទី៣១ ខែធ្នូ ឆ្នាំ២០១៥ ដូចមានបង្ហាញក្នុងផ្នែកទី៦ នៃរបាយការណ៍ហិរញ្ញវត្ថុ ដែលបានសវនកម្មដោយសវនករឯករាជ្យ សម្រាប់ដំណាច់ឆ្នាំ ថ្ងៃទី៣១ ខែធ្នូ ឆ្នាំ២០១៥។ របាយការណ៍ហិរញ្ញវត្ថុទាំងនេះរបស់ រ.ទ.ស.ភ. ត្រូវបានរៀបចំឡើងដោយអនុលោមទៅតាមស្តង់ដាររបាយការណ៍ទាក់ទងនឹងហិរញ្ញវត្ថុអន្តរជាតិនៃកម្ពុជា។ គណៈគ្រប់គ្រងធ្វើការពិភាក្សា និងវិភាគលើសមាសធាតុសំខាន់ៗនៃរបាយការណ៍ហិរញ្ញវត្ថុ និងកត្តាសំខាន់ៗដែលបានជះឥទ្ធិពលទៅលើប្រាក់ចំណេញរបស់ រ.ទ.ស.ភ. តែប៉ុណ្ណោះ។

### ១-ទិដ្ឋភាពទូទៅនៃប្រតិបត្តិការ

រ.ទ.ស.ភ. គឺជាសហគ្រាសសាធារណៈ ដែលស្ថិតនៅក្រោមការគ្រប់គ្រងផ្នែកបច្ចេកទេសដោយក្រសួងឧស្សាហកម្ម និងសិប្បកម្ម និងគ្រប់គ្រង ផ្នែកហិរញ្ញវត្ថុ ដោយក្រសួងសេដ្ឋកិច្ច និងហិរញ្ញវត្ថុ។ របស់កម្ពុជាចម្បងរបស់ រ.ទ.ស.ភ. គឺផលិតទឹកផ្គត់ផ្គង់ និងចែកចាយទឹកស្អាតសម្រាប់ប្រជាពលរដ្ឋ ដែលរស់នៅរាជធានីភ្នំពេញ និងតំបន់ជុំវិញរាជធានីភ្នំពេញ ក្នុងនោះរួមមានប្រជាជនប្រើប្រាស់ទឹកស្អាតសម្រាប់ជីវភាព ពាណិជ្ជកម្ម ឧស្សាហកម្ម និងស្ថាប័នរដ្ឋ។ ដើម្បីបំពេញបេសកកម្មនេះ រ.ទ.ស.ភ. បានអនុវត្តសកម្មភាពប្រតិបត្តិការលើទ្រព្យរោងចក្រ និងហត្ថូបករណ៍របស់ខ្លួន ព្រមទាំងប្រតិបត្តិការរដ្ឋបាល ពាណិជ្ជកម្ម និងហិរញ្ញវត្ថុផ្សេងៗ ដូចជាការចែកចាយទឹកក្នុងក្រុងភ្នំពេញ ជាយក្រុង និងការពង្រីក និងការកែលម្អប្រព័ន្ធផលិតកម្ម និងបណ្តាញចែកចាយ។

ដោយមានការអនុញ្ញាតពីក្រសួងឧស្សាហកម្ម រ៉ែ និងថាមពល ក្នុងឆ្នាំ២០០៤ ទ្រព្យសកម្ម និងប្រតិបត្តិការរបស់រដ្ឋាករទឹកតាខ្មៅ ដែលស្ថិតនៅក្រោមការគ្រប់គ្រង របស់ក្រសួងឧស្សាហកម្ម រ៉ែ និងថាមពល ត្រូវបានផ្ទេរឲ្យស្ថិតនៅក្រោមការគ្រប់គ្រងផ្ទាល់របស់ រ.ទ.ស.ភ.។ រ.ទ.ស.ភ. ប្រើទ្រព្យសម្បត្តិទាំងនេះ ដើម្បីផ្គត់ផ្គង់ និងបែងចែកទឹកស្អាតសម្រាប់ប្រជាពលរដ្ឋរស់នៅក្នុងទីក្រុងតាខ្មៅនៃខេត្តកណ្តាល។

រ.ទ.ស.ភ. មានទីតាំងនៅក្នុងរាជធានីភ្នំពេញនៃព្រះរាជាណាចក្រកម្ពុជា ដែលមានរោងចក្រប្រព្រឹត្តិកម្មទឹកស្អាតបួន អាងតម្កល់ទឹកបួនកន្លែង។ ដើម្បីបំពេញតម្រូវការកើនឡើង នៃការប្រើប្រាស់ទឹកស្អាត នាឆ្នាំ២០០៩ រ.ទ.ស.ភ. បានបង្កើនសមត្ថភាពប្រព្រឹត្តិកម្មទឹកស្អាតរបស់រោងចក្រជ្រោយចង្វារ ទ្វេដង ពី៦៥.០០០ម៉ែត្រគូប/ថ្ងៃ ទៅ១៣០.០០០ម៉ែត្រគូប/ថ្ងៃ។ ក្នុងពេលនោះដែរ រ.ទ.ស.ភ. ក៏បានសាងសង់អាងតម្កល់ទឹកស្អាតមួយជំនួស អាងចាស់នៅទីក្រុងតាខ្មៅផងដែរ ដែលអាចផ្ទុកទឹកស្អាតបាន ១.៥០០ម៉ែត្រគូប។

នាថ្ងៃទី៣១ ខែធ្នូ ឆ្នាំ២០១៥ រ.ទ.ស.ភ. មាននិយោជិតសរុបចំនួន ៩២០នាក់ បណ្តាញមេនាំទឹក និងបណ្តាញ ចែកចាយទឹកស្អាតសរុបប្រមាណ ២.៤៥៤គីឡូម៉ែត្រ និងបានធ្វើប្រព្រឹត្តិកម្មទឹកស្អាតសរុបចំនួន ៤១.៣៧៦.៧៩៧ម៉ែត្រគូប ដើម្បីផ្គត់ផ្គង់ជូនប្រជាពលរដ្ឋក្នុងទីក្រុងភ្នំពេញតាមរយៈ ២៨៩.០២៤បណ្តាញ។ ឆ្នាំ២០១០ រ.ទ.ស.ភ. មានផ្ទៃសេវាគ្របដណ្តប់ ប្រមាណជា ៩០%លើខណ្ឌទាំង៨ របស់រាជធានីភ្នំពេញ និងតំបន់ជុំវិញរាជធានីភ្នំពេញ ដោយមិនរាប់បញ្ចូល២០ឃុំ ដែលជា សង្កាត់ថ្មីរបស់រាជធានីភ្នំពេញនោះទេ។ ខណ្ឌទាំង៨របស់រាជធានីភ្នំពេញរួមមាន ខណ្ឌដូនពេញ ៧មករា ចំការមន ទួលគោកឬស្សីកែវ ដង្កោ មានជ័យ សែនសុខ។ តាមរយៈការពង្រីករាជធានីភ្នំពេញ ដោយបង្កើតជាសង្កាត់ថ្មីនេះ ក៏ជាសក្តានុពលមួយ នៃការពង្រីកផ្ទៃសេវា និងការភ្ជាប់បណ្តាញទឹករបស់ រ.ទ.ស.ភ. នាពេលអនាគតផងដែរ។ ក្នុងឆ្នាំ២០១០ រ.ទ.ស.ភ បានសាងសង់ រោងចក្រប្រព្រឹត្តិកម្មទឹកស្អាតនិរោធន៍ជំហាន១ ដែលមានសមត្ថភាពប្រព្រឹត្តិកម្មទឹកស្អាតបានចំនួន១៣០.០០០ម៉ែត្រគូប/ថ្ងៃ។ គម្រោងវិនិយោគនេះ បានបញ្ចប់ក្នុងឆ្នាំ២០១៣ ជាមួយគ្នានោះ គម្រោងវិនិយោគលើរោងចក្រប្រព្រឹត្តិកម្មទឹកស្អាតនិរោធន៍ជំហាន២ បានចាប់ផ្តើមបន្ត





## ១- ទិដ្ឋភាពទូទៅនៃប្រតិបត្តិការ (ត)

ដែលមានសមត្ថភាពប្រតិបត្តិកម្មទឹកស្អាតបានទ្វេដងពីសមត្ថភាពដើម ១៣០.០០០ម៉ែត្រគូប/ថ្ងៃ ទៅ ២៦០.០០០ម៉ែត្រគូប/ថ្ងៃ ដោយរំពឹងថានឹងអាចបំពេញតម្រូវការប្រើប្រាស់ទឹកស្អាតសម្រាប់ឆ្នាំ២០១៥ ដល់ឆ្នាំ២០២០។

រ.ទ.ស.ភ. រក្សាកំណត់ត្រាបញ្ជីគណនេយ្យ និងរបាយការណ៍ហិរញ្ញវត្ថុជាប្រាក់រៀលដែលជាប្រតិបត្តិការរបស់ខ្លួន។ ចំពោះប្រតិបត្តិការ រូបិយប័ណ្ណអន្តរជាតិផ្សេងៗត្រូវបានបង្ហាញជាប្រាក់រៀល តាមអត្រាប្តូរប្រាក់នាការបរិច្ឆេទនៃប្រតិបត្តិការនោះ ដោយប្រើអត្រាប្តូរប្រាក់រៀលជាមធ្យមប្រចាំថ្ងៃរបស់ធនាគារជាតិនៃកម្ពុជា។

### ក- ការវិភាគចំណូល

រ.ទ.ស.ភ. មានចំណូល ៣ប្រភេទធំៗ គឺចំណូលបានមកពីការលក់ទឹក សេវាសាងសង់ និងចំណូលផ្សេងៗ។

- **ចំណូលបានមកពីការលក់ទឹករួមមាន:** ចំណូលពីការប្រើប្រាស់ប្រភេទដីវិភាគ អាជីវកម្ម ឧស្សាហកម្ម អង្គការរដ្ឋ បន្ទប់ជួល និងអ្នកលក់ទឹកបន្ត។ ចំណូលទាំងនេះត្រូវបានរាយការណ៍តាមតម្លៃទទួលបានសុទ្ធ ក្រោយការកាត់កងជាមួយអប្បបរមាវិភាជន៍ និងឥណទាន ហើយត្រូវបានទទួលស្គាល់តាមបរិមាណទឹក ដែលបានផ្គត់ផ្គង់ជូនអតិថិជនរបស់ខ្លួន។ ការធ្វើវិក្កយបត្រនៃការប្រើប្រាស់ទឹក ត្រូវបានធ្វើឡើងក្នុងរយៈពេលរៀងរាល់២ខែម្តង។

- **ចំណូលបានពីសេវាសាងសង់:** គឺជាចំណូលបានមកពីសេវាសាងសង់ ទាក់ទិននឹងការប្តូរ និងការពង្រីកប្រព័ន្ធចែកចាយទឹក ដែល រ.ទ.ស.ភ. បានសាងសង់ជូនក្រុមហ៊ុនសំណង់មួយ។

- **ចំណូលផ្សេងៗរួមមាន:** ចំណូលបានមកពីការថែទាំនាឡិកា លក់សម្ភារតបណ្តាញទឹក ការដាក់ពិន័យពីការប្រើប្រាស់ទឹកពុំមានការអនុញ្ញាតពីរ.ទ.ស.ភ. និងផ្សេងៗ។

- **ចំណូលថែទាំនាឡិកា:** គឺជាចំណូលបានពីថ្លៃឈ្នួលថែទាំនាឡិកា ដោយគិតថ្លៃ៥០រៀលក្នុងទំហំនាឡិកា១៥មម ផ្អែកតាមទំហំនាឡិកាជារៀងរាល់ខែ។

ចំណូលនេះត្រូវបានប្រើប្រាស់សម្រាប់ផ្លាស់ប្តូរនាឡិកាជូនអតិថិជននាពេលអនាគត។

- **ចំណូលពីការលក់សម្ភារតបណ្តាញទឹក:** គឺជាចំណូលទទួលបានពីការលក់នាឡិកាស្នូងទឹកបំពង់ និងសម្ភារតភ្ជាប់។

- **ចំណូលពីការដាក់ពិន័យ:** គឺជាចំណូលទទួលបានពីការដាក់ពិន័យលើការបង់ថ្លៃប្រើប្រាស់ទឹកយឺតយ៉ាវនិងពិន័យលើបទល្មើសតបណ្តាញទឹក ដោយពុំមានការអនុញ្ញាតពី រ.ទ.ស.ភ.។

- **ចំណូលផ្សេងៗ:** គឺជាចំណូលទទួលបានមកពីការរួមចំណែករបស់អតិថិជនប្រភេទពាណិជ្ជកម្ម និងឧស្សាហកម្ម ក្នុងការវិនិយោគសម្រាប់ ការភ្ជាប់បណ្តាញពិសេសចូលទីតាំងផ្ទាល់របស់ពួកគេ។ ក្រៅពីនោះគឺជាចំណូលដែលទទួលបានពីកម្រៃសេវាលើការទាញថ្លៃថែទាំលូទឹកស្អុយរបស់សាលារាជធានីភ្នំពេញ។

### ➢ ដំណាច់ការិយបរិច្ឆេទ ថ្ងៃទី៣១ ខែធ្នូ ឆ្នាំ២០១៥ ប្រៀបធៀបជាមួយដំណាច់ការិយបរិច្ឆេទ ថ្ងៃទី៣១ ខែធ្នូ ឆ្នាំ២០១៤

	២០១៥ (ពាន់រៀល)	២០១៤ (ពាន់រៀល)	បម្រែបម្រួល (ពាន់រៀល/ភាគរយ)	
ចំណូលសរុប	១៩១.៣៤៨.២៤៦	១៥៦.៥៤២.៨៤៩	៣៤.៨០៥.៣៩៧	២២,២៣%

រ.ទ.ស.ភ. មានចំណូលសរុប១៩១.៣៤៨.២៤៦ពាន់រៀល សម្រាប់ដំណាច់ការិយបរិច្ឆេទ ថ្ងៃទី៣១ ខែធ្នូ ២០១៥ និង ១៥៦.៥៤២.៨៤៩ពាន់រៀល សម្រាប់ដំណាច់ការិយបរិច្ឆេទ ថ្ងៃទី៣១ ខែធ្នូ ឆ្នាំ២០១៤ ដែលមានទឹកប្រាក់កើនឡើងចំនួន ៣៤.៦៧០.៦០៦ពាន់រៀល ស្មើនឹង២២,២៣%។ យើងឃើញថាកំណើននេះកើនឡើងដោយសារចំនួនអតិថិជនបានកើនឡើងចំនួន ១៨.២១២បណ្តាញ ពី២៧០.៨១២បណ្តាញ ទៅ ២៨៩.០២៤បណ្តាញ និងការកើនឡើងនៃការប្រើប្រាស់ទឹកក្នុងមួយបណ្តាញ ក្នុងមួយខែដែលបានកើនឡើងចំនួន ០,៨១ម៉ែត្រគូប ពី៤២,៧៨ម៉ែត្រគូប ទៅ ៤៣,៥៩ម៉ែត្រគូប។ ថ្លៃលក់ទឹកមធ្យមបានកើនឡើង ចំនួន៣,៤៧រៀល/ម៉ែត្រគូប ពី១.០២២,៨៦រៀល/ម៉ែត្រគូប ទៅ១.០២៦,៣៣រៀល/ម៉ែត្រគូប។

# ១-ទិដ្ឋភាពទូទៅនៃប្រតិបត្តិការ (ត)

## ក- ការវិភាគចំណូល (ត)

លើសពីនេះ ចំណូលពីសេវាសាងសង់បានកើនឡើងចំនួន ពី ៧២.២៤៧ពាន់រៀល សម្រាប់ដំណាច់ការិយបរិច្ឆេទ ថ្ងៃទី៣១ ខែធ្នូ ២០១៤ ទៅ ៣.១៥៤.៧០៧ពាន់រៀល ដែលការកើនឡើងស្មើនឹង៣.០៨២.៤៦០ពាន់រៀល។

## ក.២- ការវិភាគចំណូលតាមផ្នែក

ការវិភាគចំណូលតាមផ្នែករបស់ រ.ទ.ស.ភ. មានដូចខាងក្រោម៖

		ឆ្នាំ២០១៥ (ពាន់រៀល)	ឆ្នាំ២០១៤ (ពាន់រៀល)	
ចំណូលថ្លៃលក់ទឹក	១៦២.០២៨.០៩៥	៨៤,៦៨%	១៤៦.៨៥៧.៣៤៨	៩៣,៨១%
កម្រៃពីសេវាសាងសង់	១៧.៩៦៨.៧៩៩	៩,៣៩%	២០០.៦៣១	០,១៣%
ចំណូលផ្សេងៗ	១១.៣៥១.៣៥២	៥,៩៣%	៩.៤៨៤.៨៧០	៦,០៦%

មានតែប្រាក់ចំណូលតាមប្រភេទជាសារវន្តត្រូវបានលើកឡើងសម្រាប់ការវិភាគខាងក្រោម៖

### ➢ ដំណាច់ការិយបរិច្ឆេទ ថ្ងៃទី៣១ ខែធ្នូ ឆ្នាំ២០១៥ ប្រៀបធៀបជាមួយដំណាច់ការិយបរិច្ឆេទ ថ្ងៃទី៣១ ខែធ្នូ ឆ្នាំ២០១៤

	ឆ្នាំ២០១៥		ឆ្នាំ២០១៤		បម្រែបម្រួល		
	បរិមាណ	ទឹកប្រាក់	បរិមាណ	ទឹកប្រាក់	បរិមាណ	ទឹកប្រាក់	ទឹកប្រាក់
	ម <sup>៧</sup> /បណ	ពាន់រៀល	ម <sup>៧</sup> /បណ	ពាន់រៀល	ម <sup>៧</sup> /បណ	ពាន់រៀល	ភាគរយ
ការលក់ទឹកស្អាតជូនអ្នកប្រើប្រាស់តាមផ្ទះ	៧៧.៩៨៥.៣៨៣	៧១.៨៦២.៣៦៨	៧៤.៩៨៩.៧៥០	៦៨.៨០៥.៨៦៨	២.៩៩៥.៦៣៣	៣.០៥៦.៥០០	៤,៤៤%
ការលក់ទឹកស្អាតជូនអ្នកប្រើប្រាស់ជាលក្ខណៈអាជីវកម្ម	៥៧.៤៧៩.០៥០	៦៧.៧០៣.២៧០	៥២.៥៨៤.៣៩៧	៦១.៥៥៩.៦២០	៤.៨៩៤.៦៥៣	៦.១៤៣.៦៥០	១៣,០២%
ការលក់ទឹកស្អាតជូនគ្រឹះស្ថានសាធារណៈ	៦.៦០៤.០៣០	៦.៨០២.១៥១	៦.៦០៧.៤០៨	៦.៨០៥.៦៣១	(៣.៣៧៨)	(៣.៤៨០)	១៣,៨៧%
កាលកំណត់ទឹកស្អាតជូនបន្ទប់ជួល	៥.៣៥០.៨០៣	៤.៩០២.៥១៤	-	-	-	-	-
ចំណូលបានពីការភ្ជាប់បណ្តាញទៅតាមផ្ទះ	១៩.៩២០	៧.៥៧២.៥៦៧	១៩.៧២០	៧.១៦០.៨៥០	២០០	៤១១.៧១៧	៥,៧៥%
កម្រៃពីសេវាសាងសង់	-	១៧.៧៦៨.៧៩៩	-	២០០.៦៣១	-	១៧.៥៦៨.១៦៨	៨,៧៥៦,៤៦%
ចំណូលផ្សេងៗ	-	១១.៣៥១.៣៥២	-	៩.៤៨៤.៨៧០	-	១.៨៦៦.៤៨២	១៩,៦៨%

### - ចំណូលពីការលក់ទឹកស្អាតជូនអ្នកប្រើប្រាស់តាមផ្ទះ (ប្រភេទជីវភាព)

រ.ទ.ស.ភ. មានចំណូលថ្លៃទឹកជីវភាពចំនួន ៦៨.៨០៥.៨៦៨ពាន់រៀល សម្រាប់ដំណាច់ការិយបរិច្ឆេទ ថ្ងៃទី៣១ ខែធ្នូ ឆ្នាំ២០១៤ និង៧៧.៩៨៥.៣៨៣ពាន់រៀល សម្រាប់ដំណាច់ការិយបរិច្ឆេទ ថ្ងៃទី៣១ ខែធ្នូ ឆ្នាំ២០១៥ ដែលមានទឹកប្រាក់កើនឡើងចំនួន៣.០៥៦.៥០០ពាន់រៀល ស្មើនឹង៤,៤៤%។ យើងឃើញថាការកើនឡើងនេះកើតឡើងដោយសារ ចំនួនអតិថិជនបានកើនចំនួន៦.៥៩៧បណ្តាញ ពី២២៥.៧៣៥បណ្តាញ ទៅ២៣២.៣៣២បណ្តាញ ក៏ដោយ។



# ១- ទិដ្ឋភាពទូទៅនៃប្រតិបត្តិការ (ត)

## ក.២- ការវិភាគចំណូលតាមផ្នែក (ត)

### - ចំណូលពីការលក់ទឹកស្អាតជូនអ្នកប្រើប្រាស់ជាលក្ខណៈអាជីវកម្ម (ប្រភេទអាជីវកម្ម និងឧស្សាហកម្ម)

រ.ទ.ស.ភ. មានចំណូលថ្លៃទឹកប្រភេទអាជីវកម្មនិងឧស្សាហកម្មចំនួន ៦១.៥៥៩.៦២០ពាន់រៀល សម្រាប់ដំណាច់ការិយបរិច្ឆេទ ថ្ងៃទី៣១ ខែធ្នូ ឆ្នាំ២០១៤ និង៦៧.៧០៣.២៧០ពាន់រៀល សម្រាប់ដំណាច់ការិយបរិច្ឆេទ ថ្ងៃទី៣១ ខែធ្នូ ឆ្នាំ២០១៥ ដែលមានទឹកប្រាក់កើនឡើង ចំនួន៦.១៤៣.៦៥០ពាន់រៀលស្មើនឹង ១៣,០២%។ យើងឃើញថាកំណើននេះ កើនឡើងដោយសារ ចំនួនអតិថិជនបានកើនឡើងចំនួន ៦.៩៩៨បណ្តាញ ពី ៤៤.២៥៨បណ្តាញទៅ ៥១.២៥៦បណ្តាញ។ ហើយដោយការប្រើប្រាស់ទឹកក្នុងមួយបណ្តាញក្នុងមួយខែបានកើនឡើងចំនួន៩,៨៩ម៉ែត្រគូប ពី៩១,១៦ម៉ែត្រគូប ទៅ១០១,០៥ ម៉ែត្រគូប ក្នុងខណៈដែលថ្លៃលក់ទឹកមធ្យម បានថយចុះចំនួន ៩,៩១រៀល/ម៉ែត្រគូប ពី១.១៩០,៧៧រៀល/ម៉ែត្រគូប មក ១.១៨០,៨៦រៀល /ម៉ែត្រគូប។

### - ចំណូលពីការលក់ទឹកស្អាតជូនគ្រឹះស្ថានសាធារណៈ (ប្រភេទអង្គការរដ្ឋ)

រ.ទ.ស.ភ. មានចំណូលថ្លៃទឹកប្រភេទអង្គការរដ្ឋចំនួន ៦.៨០៥.៦៣១ពាន់រៀល សម្រាប់ដំណាច់ការិយបរិច្ឆេទ ថ្ងៃទី៣១ ខែធ្នូ ឆ្នាំ២០១៤ និង ៦.៨០២.១៥១ពាន់រៀល សម្រាប់ដំណាច់ការិយបរិច្ឆេទ ថ្ងៃទី៣១ ខែធ្នូ ឆ្នាំ២០១៥ ដែលមាន ទឹកប្រាក់ថយចុះចំនួន ៣.៤៨០ពាន់រៀល ស្មើនឹង១៣,៨៧% ទោះបីចំនួនអតិថិជនបានកើនឡើងចំនួន១១បណ្តាញ ពី៧៨៥ បណ្តាញទៅ ៧៩៦បណ្តាញ ប៉ុន្តែការប្រើប្រាស់ទឹកក្នុងមួយបណ្តាញ ក្នុងមួយខែបានថយចុះចំនួន០,៩ម៉ែត្រគូប ពី៦៨២,៧១ ម៉ែត្រគូប ទៅ ៦៨១,៨១ម៉ែត្រ គូប។

### - ចំណូលពីការលក់ទឹកស្អាតជូន បន្ទប់ជួល

រ.ទ.ស.ភ. មានចំណូលថ្លៃទឹកប្រភេទ បន្ទប់ជួលចំនួន ៤.៩០២.៥១៤ពាន់រៀល សម្រាប់ដំណាច់ការិយបរិច្ឆេទ ថ្ងៃទី៣១ ខែធ្នូ ឆ្នាំ២០១៥ ដោយសារអតិថិជនប្រភេទនេះយើងទើបនឹងអនុវត្ត។

### - ចំណូលបានពីការភ្ជាប់បណ្តាញទៅតាមផ្ទះ

រ.ទ.ស.ភ. មានចំណូលពីការភ្ជាប់បណ្តាញទៅតាមផ្ទះចំនួន ៧.១៦០.៨៥០ពាន់រៀលសម្រាប់ដំណាច់ការិយបរិច្ឆេទ ថ្ងៃទី៣១ ខែធ្នូ ឆ្នាំ២០១៤ និង ៧.៥៧២.៥៦៧ពាន់រៀលសម្រាប់ ដំណាច់ការិយបរិច្ឆេទថ្ងៃទី៣១ ខែធ្នូ ឆ្នាំ២០១៥ ដែលមាន ទឹកប្រាក់ថយចុះចំនួន ៤១១.៧១៧ពាន់រៀលស្មើនឹង ៥,៧៥%។ យើងឃើញថាការថយចុះនេះដោយសារ រ.ទ.ស.ភ. ការកែសម្រួលតម្លៃសិទ្ធិជាវិទ្យុស្ត្រី ដែលបានដាក់ឱ្យប្រើប្រាស់នៅចុងត្រីមាសទី៤ ឆ្នាំ២០១៤ បរិមាណទឹកលក់ក្នុងត្រីមាសថយចុះ ជាងផែនការ ៨,១៩% និងបរិមាណទឹកប្រើប្រាស់ជាមធ្យមក្នុងមួយបណ្តាញ ក្នុងមួយខែ (០,៧១ម<sup>៣</sup>/ប.ណ. xខែ)។

### - កម្រៃពីសេវាសាងសង់

រ.ទ.ស.ភ. មានកម្រៃពីការសាងសង់ចំនួន ២០០.៦៣១ពាន់រៀល សម្រាប់ដំណាច់ការិយបរិច្ឆេទថ្ងៃទី៣១ ខែធ្នូ ឆ្នាំ២០១៤ និង ១៧.៧៦៨.៧៩៩ពាន់រៀល សម្រាប់ដំណាច់ការិយបរិច្ឆេទថ្ងៃទី៣១ ខែធ្នូ ឆ្នាំ២០១៥ ដែលមានទឹកប្រាក់កើន ឡើងចំនួន ១៧.៥៦៨.១៦៨ពាន់រៀលស្មើនឹង ៨.៧៥៦,៤៦%។

### - ចំណូលផ្សេងៗ

រ.ទ.ស.ភ. មានចំណូលផ្សេងៗចំនួន ៩.៤៨៤.៨៧០ពាន់រៀលសម្រាប់ការិយបរិច្ឆេទ ថ្ងៃទី៣១ ខែធ្នូ ឆ្នាំ២០១៤ និង១១.៣៥១.៣៥២ពាន់រៀលសម្រាប់ការិយបរិច្ឆេទ ថ្ងៃទី៣១ ខែធ្នូ ឆ្នាំ២០១៥ ដែលមានទឹកប្រាក់កើនឡើងចំនួន ១.៨៦៦.៤៨២ពាន់រៀល ស្មើនឹង១៩,៦៨%។ យើងឃើញថាការកើនឡើងនេះបណ្តាលមកពីចំណូលដែលបានមកពីការលក់ គ្រឿងបន្លាស់ និងការលក់នាឡិកាទឹក។

## ១-ទិដ្ឋភាពទូទៅនៃប្រតិបត្តិការ (ត)

### ក.៣-ការវិភាគគំលាតចំណេញដុល

រ.ទ.ស.ភ. បានរៀបចំរបាយការណ៍លទ្ធផលរបស់ខ្លួន ក្នុងទម្រង់ជារបាយការណ៍លទ្ធផលតាមប្រភេទដូចនេះ ពុំមានការបង្ហាញឲ្យឃើញនៅចំណេញដុលនោះទេ។ ប៉ុន្តែក្នុងទម្រង់របាយការណ៍នេះអាចឲ្យយើងធ្វើការពិភាក្សា និងវិភាគលើចំណេញប្រតិបត្តិការដែលទទួលបានពីចំណូលសរុបដកនឹងចំណាយប្រតិបត្តិការ។

ចំណាយប្រតិបត្តិការនឹងលើកយកមកពិភាក្សានៅចំណុចទី ក.៤- ការចំណេញមុនបង់ពន្ធខាងក្រោម។

### ក.៤- ការចំណេញមុនបង់ពន្ធ

ការចំណេញមុនបង់ពន្ធគឺជាលទ្ធផលដែលទទួលបានពីចំណូលសរុបដកនឹងចំណាយប្រតិបត្តិការ និងចំណូល/(ចំណាយ) ការប្រាក់សុទ្ធ។ ក្នុងការពិភាក្សា និងការវិភាគនៃចំណាយប្រតិបត្តិការ យើងលើកយកចំណាយរំលស់ទ្រព្យសកម្មរូបិយ អរូបិយ ចំណាយលើការប្រើប្រាស់អគ្គិសនី និងចំណាយលើប្រាក់បៀវត្សរ៍ និងប្រាក់ឈ្នួលយកមកពិភាក្សាដូចខាងក្រោម៖

➢ ដំណាច់ការិយបរិច្ឆេទ ថ្ងៃទី៣១ ខែធ្នូ ឆ្នាំ២០១៥ ប្រៀបធៀបជាមួយដំណាច់ការិយបរិច្ឆេទ ថ្ងៃទី៣១ ខែធ្នូ ឆ្នាំ២០១៤

	ឆ្នាំ២០១៥ (ពាន់រៀល)	ឆ្នាំ២០១៤ (ពាន់រៀល)	បម្រែបម្រួល (ពាន់រៀល/ភាគរយ)	
ចំណូលសរុប	១៩១.៣៤៨.២៤៦	១៥៦.៥៤២.៨៤៩	៣៤.៨០៥.៣៩៧	២២,២៣%
ចំណាយ អគ្គិសនី	(២៩.៩៨៨.២១២)	(២៨.៦៤៧.៣៣៤)	(១.៣៤០.៨៧៨)	៤,៦៨%
ចំណាយប្រាក់បៀវត្សរ៍ប្រាក់ឈ្នួល និងចំណាយ ពាក់ព័ន្ធ	(២៩.៩៨៨.២១២)	(២៤.៥៧០.៣០០)	(៥.៤១៧.៩១២)	២២,០៥%
ចំណាយរំលស់លើ ទ្រព្យសកម្មរូបិយ និងអរូបិយ	(៣៤.៦៤៧.៧០៣)	(៣៤.០៤៣.៧៥៦)	(៦០៣.៩៤៧)	(១,៧៧%)
ខាតពីការប្តូររូបិយប័ណ្ណ-សុទ្ធ	(៣.០៥៧.៦៦៥)	២.១៤៧.៧៩៩	(៥.២០៥.៤៦៤)	(២៤២,៣៦%)
ចំណូលការប្រាក់	៣៣.២១០.៤៦៦	២៣.០៦៧.៨០២	១០.១៤២.៦៦៤	៤៣,៩៧%
ចំណាយការប្រាក់	(១៩.៨៦៩.៨៥៨)	(១១.៦៦៣.០៤២)	(៨.២០៦.៨១៦)	(៧០,៣៧%)
ចំណេញមុនបង់ពន្ធលើប្រាក់ចំណេញ	៦៧.៩៨៣.២៤៦	៥៦.០៥៦.៣៣៨	១៤.៩២៦.៩០៨	២៨,១៣%

រ.ទ.ស.ភ. មានចំណេញមុនបង់ពន្ធលើប្រាក់ចំណេញចំនួន ៥៦.០៥៦.៣៣៨ពាន់រៀលសម្រាប់ដំណាច់ការិយបរិច្ឆេទ ថ្ងៃទី៣១ ខែធ្នូ ឆ្នាំ២០១៤ និង៦៧.៩៨៣.២៤៦ពាន់រៀល សម្រាប់ដំណាច់ការិយបរិច្ឆេទ ថ្ងៃទី៣១ ខែធ្នូ ឆ្នាំ២០១៥ ដែលមានទឹកប្រាក់កើនឡើងចំនួន ១៤.៩២៦.៩០៨ពាន់រៀល ស្មើនឹង២៨,១៣%។ ការកើនឡើងនេះដោយសារ ចំណូលពីសេវាសាងសង់ និងចំណូលពីសេវាសេវាពិភាក្សាបណ្តាញចូលសំណង់ផ្ទះល្វែង។



## ១- ទិដ្ឋភាពទូទៅនៃប្រតិបត្តិការ (ត)

### ក.៥- ការចំណេញក្រោយបង់ពន្ធ

រ.ទ.ស.ភ. ស្ថិតក្រោមច្បាប់នៃក្រុមហ៊ុនពាណិជ្ជកម្មក្នុងវិស័យពន្ធដារនិងអាករ ដូចនេះ រ.ទ.ស.ភ. មានកាតព្វកិច្ចត្រូវបង់ពន្ធលើប្រាក់ចំណេញជាប់ពន្ធនូវអត្រា ២០%។ ដោយឡែកពន្ធលើប្រាក់ចំណេញដែលជាប់អត្រា២០% បានមកពីលទ្ធផលនៃប្រាក់ចំណេញគណនេយ្យ ទូទាត់ជាមួយនឹងចំណាយដែលមិនអាចកាត់កងបានក្នុងអត្រាពន្ធ ២០%។

➢ ដំណាច់ការិយបរិច្ឆេទថ្ងៃទី៣១ ខែធ្នូ ឆ្នាំ២០១៥ ប្រៀបធៀបជាមួយដំណាច់ការិយបរិច្ឆេទ ថ្ងៃទី៣១ ខែធ្នូ ឆ្នាំ២០១៤

	ឆ្នាំ២០១៥ (ពាន់រៀល)	ឆ្នាំ២០១៤ (ពាន់រៀល)	បម្រែបម្រួល (ពាន់រៀល/ភាគរយ)	
ចំណេញមុនបង់ពន្ធ (ក)	៦៧.៩៨៣.២៤៦	៥៦.០៥៦.៣៣៨	១១.៩២៦.៩០៨	២១,២៨%
ចំណាយពន្ធលើប្រាក់ចំណេញ (ខ)	(១៤.០៥១.១៧៦)	(៩.៥៣៥.៨៣៣)	(៤.៥១៥.៣៤៣)	(៤៧,៣៥%)
ចំណេញក្នុងគ្រា	៥៣.៩៣២.០៧០	៤៦.៥២០.៥០៥	៧.៤១១.៥៦៥	១៧,២៣%
អត្រាពន្ធប្រសិទ្ធភាពលើប្រាក់ចំណេញ (ខ)/(ក)	២០,៦៧%	១៧,០១%		

រ.ទ.ស.ភ. មានចំណេញក្នុងគ្រាចំនួន ៤៦.៥២០.៥០៥ ពាន់រៀលសម្រាប់ដំណាច់ដំណាច់ការិយបរិច្ឆេទបីខែ ថ្ងៃទី៣១ ខែធ្នូ ឆ្នាំ២០១៤ និង៥៣.៩៣២.០៧០ពាន់រៀល សម្រាប់ដំណាច់ដំណាច់ដំណាច់ការិយបរិច្ឆេទ ថ្ងៃទី៣១ ខែធ្នូ ឆ្នាំ២០១៥ ដែលមានទឹកប្រាក់កើនឡើងចំនួន៧.៤១១.៥៦៥ពាន់រៀល ស្មើនឹង១៧,២៣%។ ការកើនឡើងនេះកើនឡើងជាចម្បងដោយសារ ចំណេញមុនបង់ពន្ធកើនឡើងចំនួន១១.៩២៦.៩០៨ពាន់រៀល ស្មើនឹង២១,២៨%ទោះជាពន្ធលើប្រាក់ចំណេញមានការកើនឡើង ក៏ដោយ។

### ក.៦-ការវិភាគពីកត្តា និងនិន្នាការដែលប៉ះពាល់ស្ថានភាព និងលទ្ធផលហិរញ្ញវត្ថុ

- **អត្រាថ្លៃទឹក៖** រ.ទ.ស.ភ. ជាសហគ្រាសសាធារណៈដែលមានលក្ខណៈសេដ្ឋកិច្ច និងសង្គម។ ដោយហេតុនេះ ហើយបានជាការកំណត់ថ្លៃលក់ទឹក ត្រូវតែបានអនុម័តពីនាយករដ្ឋមន្ត្រី។ ចាប់តាំងពីឆ្នាំ២០០១ រ.ទ.ស.ភ. ពុំដែលធ្វើការសម្រួល ឬ ដំឡើងថ្លៃលើការប្រើប្រាស់ទឹកស្អាតទេ។

ផលចំណេញដែលទទួលបានកន្លងមក ក៏ដូចជាកំណើនពីមួយឆ្នាំទៅមួយឆ្នាំ គឺដោយសារ តែមានកត្តាគាំទ្រដូចខាងក្រោម៖

- **អត្រាទឹកបាត់បង់៖** រ.ទ.ស.ភ. បានប្រើប្រាស់នូវយន្តការដ៏មានប្រសិទ្ធភាព ដើម្បីកាត់បន្ថយអត្រាទឹកបាត់បង់ពី ៧២% នៅឆ្នាំ១៩៩៣ ទៅ៥,៩៩% នៅឆ្នាំ២០១៥នេះ។ កត្តានេះជាកត្តាចម្បងដែលធ្វើឲ្យ រ.ទ.ស.ភ. មានចេរភាពហិរញ្ញវត្ថុ និងអភិវឌ្ឍសហគ្រាសរក្សានូវស្ថានភាពហិរញ្ញវត្ថុ និងការអភិវឌ្ឍសហគ្រាសប្រកបដោយនិរន្តរភាព។

- **ការបង្កើនចំនួនអតិថិជន៖** ដើម្បីទទួលបាននូវចំណូលពីការលក់ទឹកស្អាត រ.ទ.ស.ភ. បានបង្កើនចំនួនអតិថិជន របស់ខ្លួន ដោយពង្រីកផ្ទៃសេវាផ្គត់ផ្គង់ទឹកស្អាតទៅតំបន់ដែលពុំទាន់មានការផ្គត់ផ្គង់ទឹកស្អាត ដូចជាការបំពេញផ្ទៃសេវាឲ្យបាន ១០០% នៅក្នុងរាជធានីភ្នំពេញ តំបន់ជុំវិញរាជធានីភ្នំពេញ ជាពិសេសតំបន់ដែលមានសក្តានុពលសេដ្ឋកិច្ច។

# ១-ទិដ្ឋភាពទូទៅនៃប្រតិបត្តិការ (ត)

## ក.៦-ការវិភាគពីកត្តា និងនិន្នាការដែលប៉ះពាល់ស្ថានភាព និងលទ្ធផលហិរញ្ញវត្ថុ (ត)

**-ការបង្កើនថ្លៃលក់ទឹកមធ្យម៖** តាមរយៈការស្វែងរកអតិថិជន ដែលជាប្រភេទអាជីវកម្ម-ឧស្សាហកម្ម ធ្វើឲ្យថ្លៃលក់ទឹកមធ្យមរបស់ រ.ទ.ស.ភ. កើនឡើង ដោយសារតែថ្លៃប្រើប្រាស់ទឹករបស់អតិថិជនប្រភេទនេះមានកម្រិតខ្ពស់ជាងអតិថិជនប្រភេទផ្សេងទៀត។

**-ការគ្រប់គ្រងលើការចំណាយប្រតិបត្តិការ៖** រ.ទ.ស.ភ. ធ្វើការគ្រប់គ្រងលើការចំណាយនេះ ពិសេសការចំណាយលើការប្រើប្រាស់ថាមពលអគ្គិសនីដែលជាចំណាយដ៏ធំ និងសំខាន់ក្នុងដំណើរការប្រតិបត្តិកម្មទឹកស្អាត តាមរយៈការប្រើប្រាស់នូវបច្ចេកវិទ្យាថ្មីៗ ដូចជាជ្រើសរើសយកការប្រើប្រាស់ម៉ាស៊ីនបូមទឹកដែលអាចប្រែប្រួលទៅតាមសំពាធទឹក។ នៅឆ្នាំ២០១២ រ.ទ.ស.ភ. ចាប់ផ្តើមប្រើប្រាស់វត្តមានគុណភាព ការធ្វើប្រតិបត្តិកម្មទឹកដែលមានប្រសិទ្ធភាពខ្ពស់ គឺមានតម្លៃទាប ដូចជាការប្រើប្រាស់សារធាតុបណ្តុះកក (PAC) ជំនួសសាច់ជូរ។

**-ការអនុវត្តយ៉ាងខ្ជាប់ខ្ជួននូវដំណើរការកិច្ចលទ្ធកម្ម៖** រ.ទ.ស.ភ. បានអនុវត្តយ៉ាងខ្ជាប់ខ្ជួននូវច្បាប់ បញ្ញត្តិ និងគោលការណ៍ណែនាំផ្សេងៗ សម្រាប់ដំណើរការកិច្ចលទ្ធកម្មក្នុងការទិញបំពង់ សម្ភារ និងវត្ថុធាតុដើម ដែលដំណើរការនេះឆ្លុះបញ្ចាំងឲ្យឃើញពីតម្លាភាព និងការប្រកួតប្រជែងថ្លៃទំនិញនៅលើទីផ្សារ ដែលជាហេតុធ្វើឲ្យ រ.ទ.ស.ភ. ទទួលបានការទិញនូវតម្លៃទាប តែក៏មិនមើលរំលងនូវគុណភាពនោះដែរ។

**-អត្រាទារប្រាក់៖** នាចុងត្រីមាសទី៤ ឆ្នាំ២០១៥ រ.ទ.ស.ភ. មានអត្រាទារប្រាក់ ៩៩,៩៣%។ អត្រានេះមិនត្រឹមតែធ្វើឲ្យ រ.ទ.ស.ភ. មានសន្ទនីយភាពខ្ពស់នោះទេ តែក៏ធ្វើឲ្យ រ.ទ.ស.ភ. មានលទ្ធភាពគ្រប់គ្រាន់ក្នុងការប្រើប្រាស់ទុនបង្វិលរបស់ខ្លួនឲ្យមានប្រសិទ្ធភាពផងដែរ។

**-ការគ្រប់គ្រងសាច់ប្រាក់៖** តាមរយៈអត្រាទារប្រាក់ដែលមានកម្រិតខ្ពស់ខាងលើនេះធ្វើឲ្យ រ.ទ.ស.ភ. មានលទ្ធភាពគ្រប់គ្រាន់ក្នុងការគ្រប់គ្រងសាច់ប្រាក់ដោយទទួលបាននូវប្រសិទ្ធភាពខ្ពស់។ ក្នុងការគ្រប់គ្រងនេះ រ.ទ.ស.ភ. បានរក្សាទុកនូវសាច់ប្រាក់សម្រាប់ប្រើប្រាស់ជាទុនបង្វិលក្នុងរយៈពេល ២ទៅ៣ខែ ឯសាច់ប្រាក់ដែលទំនេរនោះ រ.ទ.ស.ភ. បានធ្វើការវិនិយោគរយៈពេលខ្លី ដោយដាក់ប្រាក់បញ្ញើមានកាលកំណត់រយៈពេលខ្លីនៅធនាគារពាណិជ្ជ ជាមួយនឹងការទទួលបាននូវអត្រាការប្រាក់ខ្ពស់ តែ រ.ទ.ស.ភ. ក៏បានធ្វើការប្តឹងថ្លៃពីហានិភ័យ និងផលចំណេញពីអត្រាការប្រាក់ខ្ពស់នេះដែរ។

**-ការជ្រើសរើសយកនូវអ្នកផ្តល់ហិរញ្ញប្បទានដែលផ្តល់អត្រាការប្រាក់ទាប៖** ដោយសារមានតម្រូវការប្រើប្រាស់ទឹកស្អាតកើនឡើងខ្ពស់ ធ្វើឲ្យ រ.ទ.ស.ភ. មានតម្រូវការហិរញ្ញប្បទានសម្រាប់គម្រោងវិនិយោគដូច ជាការសាងសង់រោងចក្រប្រតិបត្តិកម្មទឹកស្អាត ការតបណ្តាញមេនាទឹក និងបណ្តាញចែកចាយ។ រ.ទ.ស.ភ. បានស្វែងរកដៃគូអភិវឌ្ឍន៍ជាតិដូចជាទីភ្នាក់ងារបារាំងសម្រាប់អភិវឌ្ឍន៍ (AFD) ដើម្បីទទួលបាននូវហិរញ្ញប្បទាន ដែលមានអត្រាការប្រាក់ទាប។

**-ស្ថានភាពសេដ្ឋកិច្ច៖** ការប្រែប្រួលនូវស្ថានភាពសេដ្ឋកិច្ចជះឥទ្ធិពលលើមធ្យមភាគនៃការប្រើប្រាស់ក្នុងមួយបណ្តាញក្នុងមួយខែ ដែលធ្វើឲ្យមានការប្រែប្រួលទៅលើកម្រិតថ្លៃលក់ទឹកមធ្យម។

# ២- កត្តាសំខាន់ដែលប៉ះពាល់លើប្រាក់ចំណេញ

## ក- ការវិភាគពីលក្ខខណ្ឌនៃតម្រូវការ និងការផ្គត់ផ្គង់

ដោយយោងទៅតាមការសិក្សានៃតម្រូវការប្រើប្រាស់ទឹករៀបរាប់ទៅនឹងកំណើនប្រជាជននៅក្នុងរាជធានីភ្នំពេញ ដោយសារការពង្រីកតំបន់ជុំវិញរាជធានីភ្នំពេញ រ.ទ.ស.ភ. នឹងត្រូវធ្វើការសាងសង់រោងចក្រប្រតិបត្តិកម្មទឹកស្អាត ដែលមានពីរជំហានបន្ថែមទៀតនៃនិរោធិ៍។ គម្រោងវិនិយោគរោងចក្រប្រតិបត្តិកម្មទឹកស្អាតនិរោធិ៍ជំហាន១ ដែលមានសមត្ថភាពផលិតទឹកចំនួន ១៣០,០០០មែត្រគូបក្នុង១ថ្ងៃ ដែលបានដាក់ឲ្យប្រើប្រាស់នៅក្នុងឆ្នាំ២០១៣។ គម្រោងវិនិយោគរោងចក្រប្រតិបត្តិកម្មទឹកស្អាតនិរោធិ៍ជំហាន២ បានចាប់ផ្តើមសាងសង់បន្ទាប់ពីជំហាន១ត្រូវបានបញ្ចប់ ដែលមានសមត្ថភាពផលិតបន្ថែមចំនួន ១៣០.០០០មែត្រគូប/ថ្ងៃ ដើម្បីបំពេញតម្រូវការទឹកស្អាតចាប់ពីឆ្នាំ២០១៥។



## ២- កត្តាសំខាន់ដែលប៉ះពាល់លើប្រាក់ចំណេញ (ត)

### ខ- ការវិភាគពីការឡើងចុះនៃថ្លៃវត្ថុធាតុដើម

ការប្រែប្រួលនៃថ្លៃវត្ថុធាតុដើមសម្រាប់ប្រតិបត្តិកម្មទឹកស្អាត អាចប៉ះពាល់ដល់ថ្លៃដើមផលិត ប៉ុន្តែមិនមានផលប៉ះពាល់ធ្ងន់ធ្ងរនោះទេ ដោយសារការចំណាយនេះមានអត្រាមិនលើសពី១០% នៃចំណាយប្រតិបត្តិការ។ ទោះជាយ៉ាងណាក៏ដោយ រ.ទ.ស.ភ. ក៏បានអនុវត្តយ៉ាងខ្ជាប់ខ្ជួននូវនីតិវិធីលទ្ធកម្ម ដើម្បីធានាថ្លៃវត្ថុធាតុដើមសមស្របទៅតាមតម្លៃលើទីផ្សារជាក់ស្តែង ហើយនីតិវិធីនេះក៏ផ្តល់លទ្ធភាពសម្រាប់ រ.ទ.ស.ភ. ទទួលបាននូវតម្លៃប្រកួតប្រជែង ដែលមានតម្លៃទាប។

### គ- ការវិភាគលើពន្ធ

រ.ទ.ស.ភ. ស្ថិតក្រោមច្បាប់នៃក្រុមហ៊ុនពាណិជ្ជកម្មក្នុងវិស័យពន្ធដារ និងអាករ ដូចនេះ រ.ទ.ស.ភ. មានកាតព្វកិច្ចត្រូវបង់ពន្ធអាករ ទៅតាមច្បាប់ និងបញ្ញត្តិជាធរមាន។ រ.ទ.ស.ភ. មានកាតព្វកិច្ចបង់ពន្ធអាករ ទៅតាមរបបពិត និងជាសហគ្រាសជាប់ពន្ធធំ ដែលកំណត់ដោយអគ្គនាយកដ្ឋានពន្ធដារ។

### ឃ- ការវិភាគលើធាតុដែលខុសពីធម្មតា និងធាតុវិសាមញ្ញ

នាដំណាច់ការិយបរិច្ឆេទថ្ងៃទី៣១ ខែធ្នូ ឆ្នាំ២០១៥ នេះ គណៈគ្រប់គ្រងយល់ថា រ.ទ.ស.ភ. ពុំមានធាតុដែលខុសពីធម្មតា និងវិសាមញ្ញនោះទេ។

## ៣- ការប្រែប្រួលសំខាន់ៗលើការលក់ និងចំណូល

ចំណូលសំខាន់របស់ រ.ទ.ស.ភ. គឺការលក់ទឹកស្អាត ដែលជាតម្រូវការចាំបាច់របស់ប្រជាជននៅក្នុងរាជធានីភ្នំពេញ។ ចំណូលពីការលក់ទឹកស្អាតនេះ បានចូលរួមចំណែកលើសពី៨០% នៃចំណូលសរុបនៅត្រីមាសទី៤ ឆ្នាំ២០១៥ ហើយ រ.ទ.ស.ភ. ក៏ជាអ្នកផ្គត់ផ្គង់ផ្តាច់មុខនៅក្នុងរាជធានីភ្នំពេញ និងតំបន់ជុំវិញរាជធានីភ្នំពេញ។ ប្រាក់ចំណូលអាចមានការកើនឡើងអាស្រ័យទៅតាមចំនួនប្រជាពលរដ្ឋដូចជាការពង្រីករាជធានីភ្នំពេញ និងការធ្វើចំណាកស្រុករបស់ប្រជាជននៅតាមបណ្តាខេត្តមករស់នៅក្នុងរាជធានីភ្នំពេញ។

## ៤- ផលប៉ះពាល់នៃការប្តូររូបិយប័ណ្ណ អត្រាការប្រាក់ និងថ្លៃទំនិញ (Commodity)

### ៤.១- ផលប៉ះពាល់នៃអត្រាការប្រាក់

រ.ទ.ស.ភ. បានកត់ត្រាបញ្ជីគណនេយ្យដោយប្រើប្រាស់រូបិយប័ណ្ណគោលគឺ “ប្រាក់រៀល”។ ប្រតិបត្តិការរូបិយប័ណ្ណបរទេសត្រូវបានប្តូរទៅជារូបិយប័ណ្ណគោលតាមអត្រាប្តូរប្រាក់នាការលបរិច្ឆេទនៃប្រតិបត្តិការនោះ។ ចំណេញ និងខាតដែលបណ្តាលមកពីការទូទាត់ប្រតិបត្តិការបែបនេះ ការប្តូរទ្រព្យសកម្មនិងបំណុលរូបិយប័ណ្ណបរទេស ត្រូវបានកត់ត្រានៅក្នុងរបាយការណ៍លទ្ធផលលម្អិត។ រ.ទ.ស.ភ. ខាតលើអត្រាប្តូរប្រាក់ចំនួន ៣.០៥៧.៦៦៥ ពាន់រៀល នៅ ឆ្នាំ២០១៥ នេះ។

### ៤.២- ផលប៉ះពាល់នៃអត្រាការប្រាក់

#### ៤.២.១- ផលប៉ះពាល់នៃអត្រាការប្រាក់លើចំណូលការប្រាក់

ដោយសារនៅប្រទេសកម្ពុជាពុំមានទីផ្សាររូបិយប័ណ្ណ ដូច្នេះ រ.ទ.ស.ភ. មានលទ្ធភាពត្រឹមតែវិនិយោគរយៈពេលខ្លីលើការដាក់ប្រាក់បញ្ញើមានកាលកំណត់រយៈពេល១ឆ្នាំ នៅធនាគារពាណិជ្ជក្នុងស្រុកតែប៉ុណ្ណោះ។

# ៤- ផលប៉ះពាល់នៃការប្តូរវិបិយប័ណ្ណ អត្រាការប្រាក់ និងថ្លៃទំនិញ (Commodity) "ត"

## ៤.២.២- ផលប៉ះពាល់នៃអត្រាការប្រាក់លើចំណាយការប្រាក់

រ.ទ.ស.ភ. មានប្រភពហិរញ្ញប្បទានពីរ ដែលមានអត្រាការប្រាក់ថេរ និងប្រែប្រួល។ ហិរញ្ញប្បទានដែលមានអត្រាការប្រាក់ថេរមាន ហិរញ្ញប្បទានដែលទទួលបានតាមរយៈក្រសួងសេដ្ឋកិច្ច និងហិរញ្ញវត្ថុ ពីធនាគារអភិវឌ្ឍន៍អាស៊ី (ADB) នៅអត្រា៦,៥០% ធនាគារពិភពលោក(WB) នៅអត្រា៨,៥០% និងភ្នាក់ងារសហប្រតិបត្តិការអន្តរជាតិជប៉ុន(JICA) នៅអត្រា៧,៣៥% ក្នុងមួយឆ្នាំ។ ហិរញ្ញប្បទានដែលមានអត្រាការប្រាក់ប្រែប្រួលមាន ហិរញ្ញប្បទានពីភ្នាក់ងារបារាំងសម្រាប់អភិវឌ្ឍន៍(AFD) នៅអត្រាEURIBOR ៦ខែ ដក១,៣៥ពិន្ទុ។ តែអត្រានេះមិនឲ្យទាបជាង០,២៥% និងមិនខ្ពស់ជាង៥,២១% ក្នុងឆ្នាំនោះទេ។ ហិរញ្ញប្បទាននេះនឹងត្រូវប្តូរទៅហិរញ្ញប្បទានដែលមានអត្រាការប្រាក់ថេរ ចាប់ពីខែកញ្ញា ឆ្នាំ២០១៣។

## ៤.២.៣- ផលប៉ះពាល់នៃថ្លៃទំនិញ

តាមរយៈដំណើរការកិច្ចលទ្ធកម្មរបស់ រ.ទ.ស.ភ. ដែលអនុលោមទៅតាមច្បាប់ និងបញ្ញត្តិជាធរមាន រួមផ្សំនឹងគោលការណ៍ណែនាំផ្សេងៗ ដែលតម្រូវឲ្យ រ.ទ.ស.ភ. ធ្វើកិច្ចសន្យាជាមួយអ្នកផ្គត់ផ្គង់សម្ភារ និងវត្ថុធាតុដើមទៅតាមតម្លៃប្រកួតប្រជែង ឬតម្លៃចរចារួច។ ទោះបីជាមានបម្រែបម្រួលនៃបរិមាណប្រើប្រាស់វត្ថុធាតុដើមក៏ដោយ វត្ថុធាតុសម្រាប់ការប្រព្រឹត្តកម្មទឹកមានចំណែកតូចបើប្រៀបធៀបនឹងការចំណាយដំណើរការនៅត្រីមាសនីមួយៗ។ គណៈគ្រប់គ្រងជឿជាក់ថា បម្រែបម្រួលនៃបរិមាណប្រើប្រាស់នេះ មិនប៉ះពាល់ធ្ងន់ធ្ងរដល់ស្ថានភាពហិរញ្ញវត្ថុរបស់សហគ្រាសឡើយ។

# ៥- ផលប៉ះពាល់នៃអតិផរណា

រ.ទ.ស.ភ. បានរក្សានូវថ្លៃលក់ទឹកថេរមិនប្រែប្រួលចាប់តាំងពី២០០១ រហូតដល់បច្ចុប្បន្ន ដោយមិនធ្វើការកែសម្រួលទៅតាមការប្រែប្រួលនៃអតិផរណាឡើយ ហើយនៅតែរក្សាបាននូវចរភាពហិរញ្ញវត្ថុបានយ៉ាងល្អប្រសើរ។

# ៦- គោលនយោបាយសេដ្ឋកិច្ច សារពើពន្ធ និងវិបិយវត្ថុរបស់រដ្ឋាភិបាល

ធុរកិច្ចរបស់ រ.ទ.ស.ភ ទទួលបានការជះឥទ្ធិពលពីគោលនយោបាយមួយចំនួន ដែលកំណត់ដោយរាជរដ្ឋាភិបាលដូចជា៖

- **ថ្លៃលក់ទឹកស្អាត៖** ដោយសារទឹកស្អាតជាតម្រូវការចាំបាច់សម្រាប់ការរស់នៅរបស់ប្រជាជនទូទាំងរាជធានីភ្នំពេញដូច្នោះ តម្លៃនេះត្រូវបានកំណត់ដោយរដ្ឋាភិបាល។
- **ការពង្រីកផ្ទៃសេវា៖** ការពង្រីកផ្ទៃសេវាបន្ថែម ដើម្បីផ្គត់ផ្គង់ទឹកស្អាតត្រូវបានរឹតត្បិតដោយបេសកកម្មរបស់ រ.ទ.ស.ភ. ដែលអនុញ្ញាតឲ្យផលិត និងចែកចាយទឹកសម្រាប់ការប្រើប្រាស់របស់សាធារណជននៅក្នុងរាជធានីភ្នំពេញតែប៉ុណ្ណោះ ការរឹតត្បិតនេះត្រូវបានកំណត់ដោយអនុក្រឹត្យលេខ៥២ អនក្រ.បក ចុះថ្ងៃទី១៩ ខែធ្នូ ឆ្នាំ១៩៩៦ ស្តីពីការបង្កើត រ.ទ.ស.ភ.។
- **ការពង្រីករាជធានីភ្នំពេញ៖** រាជរដ្ឋាភិបាលមានគោលនយោបាយពង្រីករាជធានីភ្នំពេញ ដោយបញ្ចូល ២០ឃុំបន្ថែមទៀតទៅក្នុងតំបន់រាជធានីភ្នំពេញ ដែលធ្វើឲ្យផ្ទៃសេវារបស់ រ.ទ.ស.ភ. ក្នុងការផ្គត់ផ្គង់ទឹកស្អាតត្រូវពង្រីកបន្ថែម ដែរ។
- **ការត្រួតពិនិត្យរបស់ រ.ទ.ស.ភ. ក្នុងការផ្តល់ហិរញ្ញប្បទានទៅស្ថាប័នដទៃទៀត៖** រ.ទ.ស.ភ. មានកាតព្វកិច្ចត្រូវផ្តល់ហិរញ្ញប្បទាន ទៅរដ្ឋាករទឹកខេត្តពោធិ៍សាត់ ដែលស្ថិតក្រោមការគ្រប់គ្រងរបស់ក្រសួងឧស្សាហកម្ម និងសិប្បកម្ម និងក៏ត្រូវជាប្រភពអាណាព្យាបាលរបស់ រ.ទ.ស.ភ. ផងដែរ។
- **គោលនយោបាយពន្ធលើអចលនទ្រព្យ៖** ក្រសួងសេដ្ឋកិច្ច និងហិរញ្ញវត្ថុ បានដាក់ឲ្យអនុវត្តនូវប្រកាសលេខ៤៩៣ សហវ.ប្រក ចុះថ្ងៃទី១៩ ខែកក្កដា ឆ្នាំ២០១០ ស្តីពី " ការប្រមូលពន្ធលើអចលនទ្រព្យ " ។ អចលនទ្រព្យរបស់ រ.ទ.ស.ភ. គឺសម្រាប់បម្រើឲ្យប្រព័ន្ធផលិតកម្មទឹកស្អាត ដែលអចលនទ្រព្យប្រភេទនេះត្រូវបានលើកលែងពន្ធតាមរយៈសេចក្តីជូនដំណឹងរបស់ក្រសួងសេដ្ឋកិច្ច និងហិរញ្ញវត្ថុលេខ ០០៦ សហវ.អពជ. ចុះថ្ងៃទី១៨ ខែឧសភា ឆ្នាំ២០១១។

ទោះបីជាមានការរឹតត្បិតដោយគោលនយោបាយខាងលើក៏ដោយ ក៏គណៈគ្រប់គ្រងព្យាយាមរកនូវគ្រប់មធ្យោបាយ ដើម្បីបង្កើនប្រាក់ចំណូលរបស់ រ.ទ.ស.ភ. ដើម្បីរក្សា និងធានាឲ្យបានចរភាពរបស់ រ.ទ.ស.ភ. ផងដែរ ដូចជាការបង្កើតនូវខ្សែសង្វាក់ធុរកិច្ចថ្មីសម្រាប់ រ.ទ.ស.ភ.។





# ផ្នែកទី១០:

## ព័ត៌មានចាំបាច់ផ្សេងទៀតសម្រាប់ការពារវិនិយោគិន

ក្នុងឆ្នាំ២០១៥ រ.ទ.ស.ភ. មានព័ត៌មានចាំបាច់សម្រាប់ការពារវិនិយោគិនដូចខាងក្រោម៖

### ១- លទ្ធផលកិច្ចប្រជុំក្រុមប្រឹក្សាភិបាលវិសាមញ្ញលើកទី១ អាណត្តិទី៥ របស់ រ.ទ.ស.ភ ថ្ងៃទី០៥ ខែកុម្ភៈ ឆ្នាំ២០១៥ :

អង្គប្រជុំបានពិនិត្យ និងពិភាក្សាយ៉ាងល្អិតល្អន់លើខ្លឹមសារ ក្រុមប្រឹក្សាភិបាលបាន **អនុម័ត-ឯកភាព** លើ៖

១- ការបង្កើតគណៈកម្មាធិការរបស់ក្រុមប្រឹក្សាភិបាល ដោយឯកភាពប្រគល់ភារកិច្ចជូន **ឯកឧត្តមអគ្គនាយក រ.ទ.ស.ភ** ក្នុងការពិនិត្យ-ជ្រើសរើស និងលើកសំណើសមាសភាពនៃគណៈកម្មការទាំងពីរ ដើម្បីដាក់ជូនក្រុមប្រឹក្សាភិបាលពិនិត្យ-សម្រេច ក្នុងសម័យប្រជុំលើកក្រោយ ក្នុងខែមីនា។ ការជ្រើសរើស និងលើកសំណើសមាស-ភាពនៃគណៈកម្មការទាំងពីរនេះ ត្រូវស្ថិតក្នុងក្របខ័ណ្ឌនៃ ប្រកាសស្តីពីអភិបាលកិច្ចសាធារណៈ សម្រាប់សហគ្រាសសាធារណៈបោះផ្សាយលក់មូលបត្រជាសាធារណៈ និងលទ្ធភាពធនធានមនុស្ស ។

២- ផ្សេងៗ

ក- សំណើរបស់ រ.ទ.ស.ភ ក្នុងការផ្គត់ផ្គង់ទឹកស្អាតជូនអ្នកជួលផ្ទះ ( ដែលមានចំណូលទាប )។

ខ- គោលការណ៍ទូទាត់បំណុលភាគហ៊ុនរបស់មន្ត្រី-និយោជិត រ.ទ.ស.ភ ។

គ- គម្រោងផ្គត់ផ្គង់ទឹកស្អាតចូលទៅទីក្រុងកោះពេជ្រ។

### ២- លទ្ធផលកិច្ចប្រជុំក្រុមប្រឹក្សាភិបាលលើកទី១៤ អាណត្តិទី៥ របស់រដ្ឋាករទឹកស្វយ័តក្រុងភ្នំពេញ ថ្ងៃទី២៥ ខែមីនា ឆ្នាំ២០១៥:

➢ ឯកភាពជាឯកច្ឆ័ន្ទលើ របាយការណ៍លទ្ធផលហិរញ្ញវត្ថុ ឆ្នាំ២០១៤ (ក្រោយសវនកម្ម) ដែលមានប្រាក់ចំណេញក្រោយបង់ពន្ធ ចំនួន ៤៥.៧៤៧.៩១១.០០០ រៀល

➢ អនុម័ត ឯកភាពជាឯកច្ឆ័ន្ទលើ គោលការណ៍បែងចែកប្រាក់ចំណេញ ឆ្នាំ២០១៤

- បង្កើតភាគបំរុងតាមច្បាប់ចំនួន ៥% មានទឹកប្រាក់ចំនួន ២.២៨៧.៣៩៥.៥៥០រៀល
- បង្កើតភាគបំរុងសេរីចំនួន ៥% មានទឹកប្រាក់ចំនួន ២.២៨៧.៣៩៥.៥៥០រៀល
- ប្រាក់ចំណេញរក្សាទុក មានទឹកប្រាក់ចំនួន ៣២.១២៣.៥៣៧.៧០០រៀល
- បែងចែកភាគលាភដល់ភាគហ៊ុនិកកាន់កាប់ភាគហ៊ុនធម្មតារបស់ រ.ទ.ស.ភ ៖

- អនុបាតនៃការបែងចែកភាគលាភចំនួន ២០%
- ភាគលាភសរុបដែលត្រូវបែងចែកមានទឹកប្រាក់ចំនួន ៩.១៤៩.៥៨២.២០០រៀល
- ភាគលាភក្នុងមួយឯកតាមូលបត្រកម្មសិទ្ធិចំនួន ១០៥,២០រៀល/ភាគហ៊ុន
- កាលបរិច្ឆេទប្រកាសបញ្ជីឈ្មោះភាគហ៊ុនិកដែលត្រូវទទួលបានភាគលាភ: ១៣ មេសា ២០១៥
- កាលបរិច្ឆេទចាប់ផ្តើមទូទាត់ភាគលាភ: ២៤ មេសា ២០១៥

➢ អនុម័តជាឯកច្ឆ័ន្ទលើកិច្ចប្រជុំមហាសន្និបាតភាគហ៊ុនិក លើកទី៣ ៖

- កាលបរិច្ឆេទកំណត់ទុក (Record Date): ១៣ មេសា ២០១៥
- កាលបរិច្ឆេទកិច្ចប្រជុំមហាសន្និបាតភាគហ៊ុនិកលើកទី៣: ២៧ មេសា ២០១៥
- ពេលវេលា: ម៉ោង ០៨:០០ ដល់ ម៉ោង ១១:០០
- ទីកន្លែងកិច្ចប្រជុំមហាសន្និបាតភាគហ៊ុនិកលើកទី៣: សាលប្រជុំធំ (ស្នាក់ការរដ្ឋាករទឹកស្វយ័តក្រុងភ្នំពេញ)
- របៀបវារៈ: សំខាន់ៗ៖ បទបង្ហាញស្តីពី លទ្ធផលអាជីវកម្មឆ្នាំ២០១៤ និងទិសដៅអាជីវកម្មឆ្នាំ២០១៥

➢ ឯកភាព អនុម័តតែងតាំង សមាសភាពនៃគណៈកម្មាធិការសវនកម្ម

- លោក អោម សេងបូរ៉ា អភិបាលឯករាជ្យ ជាប្រធាន
- ឯកឧត្តម នេត មុន្នី មន្ត្រីត្រួតពិនិត្យរដ្ឋ ជាអនុប្រធាន
- លោកស្រី ឆិន ចន្ទ្រា អភិបាលតំណាងនិយោជិត រ.ទ.ស.ភ ជាសមាជិក

➢ ឯកភាព អនុម័តតែងតាំង សមាសភាពនៃគណៈកម្មាធិការគ្រប់គ្រងហានិភ័យ

- ឯកឧត្តម ម៉ី វ៉ាន់ អភិបាលតំណាងក្រសួងសេដ្ឋកិច្ច និងហិរញ្ញវត្ថុ ជាប្រធាន
- ឯកឧត្តម ស៊ីម ស៊ីថា អគ្គនាយក រ.ទ.ស.ភ. ជាអនុប្រធាន



៥- ឯកភាពលើ លទ្ធផលនៃការសិក្សាបុរេសមិទ្ធិលទ្ធភាពនៃគម្រោងផ្គត់ផ្គង់ទឹកស្អាតរំលិច ស្រុកជុំគីរី ខេត្តកំពត និង សម្រេចឱ្យបន្តការសិក្សាគម្រោងលម្អិតមានរយៈពេល ៣ខែទៀត ដើម្បីមានមូលដ្ឋានច្បាស់លាស់ក្នុងការលើកសំណើសុំ រាជរដ្ឋាភិបាលជាគម្រោងអាទិភាពពិសេសសម្រាប់ជួយដល់កងទ័ព។

៦- ឯកភាពទទួលជ្រាបជាព័ត៌មាន និងគាំទ្រសំណើរបស់ រ.ទ.ស.ក ដើម្បីស្នើសុំអន្តរាគមន៍ទៅសាលារាជធានីភ្នំពេញ ដើម្បី ផ្តល់សិទ្ធិឱ្យ រ.ទ.ស.ក កាត់ថ្នល់គ្រប់ប្រភេទ ដើម្បីពង្រីកបណ្តាញនៅទូទាំងរាជធានីភ្នំពេញ ២០១៥-២០២០។

៧- ឯកភាព-អនុម័តគោលការណ៍លើ ការទិញបំពង់ទំហំ ៧០០ម.ម ដោយផ្ទាល់ពីក្រុមហ៊ុន Saint Gobain PAM សម្រាប់គម្រោងរុះរើបំពង់មេនាំទឹកទំហំ ៧០០ម.ម ដែលនាំទឹកស្អាតចេញពីរោងចក្រភូមិព្រែក (ជាប់នឹងរបង ខាងជើងសាលាពេទ្យ)។

៨- អនុម័តឱ្យបន្តការសិក្សាលើ គម្រោងពង្រីកប្រព័ន្ធផ្គត់ផ្គង់ទឹកស្អាតនៅរាជធានីភ្នំពេញ ឆ្នាំ២០១៧-២០៣០។

៥- ប្រជុំក្រុមប្រឹក្សាភិបាលលើកទី១៧ ឆ្នាំ២០១៥ របស់ រ.ទ.ស.ក ថ្ងៃទី២៣ ខែកញ្ញា ឆ្នាំ២០១៥:

- ឯកភាពលើរបាយការណ៍ស្តីពី លទ្ធផលការងារសវនកម្មផ្ទៃក្នុង សម្រាប់ត្រីមាសទី៣ ឆ្នាំ២០១៥ ដែលបានចុះសវនកម្មនៅ នាយកដ្ឋានផែនការ និងគម្រោង។
- ឯកភាពលើរបាយការណ៍ស្តីពី លទ្ធផលកិច្ចលទ្ធកម្មអនុវត្តក្នុងត្រីមាសទី៣ ឆ្នាំ២០១៥ និងអនុម័ត-ឯកភាព លើ គម្រោងកិច្ចលទ្ធកម្ម ឆ្នាំ២០១៦ ដែលនឹងត្រូវសុំការអនុម័តចុងក្រោយពីក្រសួងសេដ្ឋកិច្ច និងហិរញ្ញវត្ថុទៅលើ កញ្ចប់លទ្ធកម្ម ៥០កញ្ចប់ ដែលគ្រោងទឹកប្រាក់សរុបប្រមាណជា ៦២ពាន់លានរៀល។
- ឯកភាពលើរបាយការណ៍ស្តីពី ការប្រើប្រាស់មូលនិធិបម្រើផលប្រយោជន៍សង្គមអនុវត្តនៅក្នុងត្រីមាសទី៣ ឆ្នាំ២០១៥ ដែលមានទឹកប្រាក់សរុបចំនួន១.១៧១.៧៦៥.៦៥០រៀល និងអនុម័ត-ឯកភាពជាកញ្ចប់ លើគម្រោងប្រើប្រាស់ មូលនិធិសង្គម ឆ្នាំ២០១៦ ដែលមានទឹកប្រាក់ប៉ាន់ស្មានសរុបប្រមាណជា ២.៣០០លានរៀល។
- ឯកភាពលើរបាយការណ៍លទ្ធផលការងារឆ្នាំ២០១៥ (៨ខែបូក៤ខែប៉ាន់ស្មាន) ដែលមានលទ្ធផលដូចខាងក្រោម៖

- ចំណូលសរុប ២១៦.៩០៩.៣៣៣.២០០ រៀល
- ចំណេញមុនបង់ពន្ធ ៥៦.២៣៥.២៥៨.៣០០ រៀល
- ចំណេញពិត ៤៤.៩៨៨.២០៦.៦០០ រៀល

ក្រុមប្រឹក្សាភិបាលក៏បានឯកភាពទាំងស្រុងលើគម្រោងផែនការ ឆ្នាំ២០១៦ របស់ រ.ទ.ស.ក ដែលនឹងត្រូវស្នើសុំការសម្រេចចុង ក្រោយពីក្រសួងអាណាព្យាបាល ដូចខាងក្រោម៖

- ចំណូលសរុប ២០៦.៧៣៣.២០៤.០០០ រៀល
- ចំណេញមុនបង់ពន្ធ ៥៦.៩៨០.៦៩២.០០០ រៀល
- ចំណេញពិត ៤៥.៥៨៤.៥៥៤.០០០ រៀល

- ឯកភាពជាគោលការណ៍លើទីតាំងសាងសង់រោងចក្រប្រព្រឹត្តិកម្មទឹកស្អាតនៅតំបន់ព្រែកតាសេក នៅឆ្នាំ២០១៧ ។
- ឯកភាពជាគោលការណ៍លើឥណទានផ្ទាល់ពី AFD សម្រាប់សាងសង់រោងចក្រប្រព្រឹត្តិកម្មទឹកស្អាតព្រែកតាសេក ៥ សមត្ថភាព ១៧០.០០០ម<sup>៣</sup> និងប្រព័ន្ធចែកចាយទឹក និងរោងចក្រចំការមនុស្សមានសមត្ថភាព ៦០.០០០ម<sup>៣</sup>។
- ក្រុមប្រឹក្សាភិបាលទទួលជ្រាបជាបាយការណ៍លើការអនុវត្តអាករលើតម្លៃបន្ថែម (VAT) ក្នុងគម្រោងហិរញ្ញប្បទាន បរទេស និងឯកភាពឱ្យ រ.ទ.ស.ក. ស្នើសុំទៅក្រសួងសេដ្ឋកិច្ច និងហិរញ្ញវត្ថុ ដើម្បីស្នើសុំរួច VAT នូវរាល់ការផ្គត់ផ្គង់ ទំនិញ និងសេវាក្នុងស្រុក។

៦- ប្រជុំក្រុមប្រឹក្សាភិបាលវិសាមញ្ញលើកទី៣ អាណត្តិទី៥ របស់ រ.ទ.ស.ក ថ្ងៃទី០៥ ខែវិច្ឆិកា ឆ្នាំ២០១៥ :

- ពិនិត្យ និងពិភាក្សាទៅលើអាណត្តិរបស់អភិបាលមិនប្រតិបត្តិគណនេយ្យភាគហ៊ុនិកឯកជន និងអភិបាលឯករាជ្យជា សមាជិកក្រុមប្រឹក្សាភិបាលនៃ រ.ទ.ស.ក ដែលរបៀបវារៈនេះនឹងត្រូវលើកយកទៅពិនិត្យ និងអនុម័តនៅក្នុងកិច្ចប្រជុំ ក្រុមប្រឹក្សាភិបាលលើកក្រោយ។
- ពិនិត្យ និងពិភាក្សាទៅលើគម្រោងសាងសង់អគាររដ្ឋបាលថ្មី។
- ផ្តល់ការឯកភាពជាគោលការណ៍ក្នុងការទិញបំពង់ទំហំ១៦០០ម.ម និងសម្ភារៈតភ្ជាប់ដែលសល់ពីការអនុវត្តគម្រោង សាងសង់រោងចក្រប្រព្រឹត្តិកម្មទឹកស្អាតនិរោធជំហានទី១ ពីក្រុមហ៊ុន Moya Asia ។
- នៅក្នុងរបៀបវារៈផ្សេងៗនៃកិច្ចប្រជុំ ក្រុមប្រឹក្សាភិបាលបានពិនិត្យ-ពិភាក្សា និងផ្តល់ការឯកភាពជាគោលការណ៍ លើការរៀកសម្រួលវិធីសាស្ត្រនៃការគណនាថ្លៃទឹករបស់ រ.ទ.ស.ក ។

# ហត្ថលេខារបស់អភិបាល របស់ រដ្ឋាករទឹកស្វយ័តក្រុងភ្នំពេញ

ថ្ងៃទី២៣ ខែមីនា ឆ្នាំ២០១៦  
បានអាន និងឯកភាព



ហត្ថលេខា  
**សឹម ណារ៉ា**  
ប្រធានក្រុមប្រឹក្សាភិបាល

ថ្ងៃទី២៣ ខែមីនា ឆ្នាំ២០១៦  
បានអាន និងឯកភាព

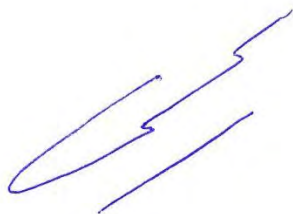

ហត្ថលេខា  
**សឹម ស៊ីថា**  
អភិបាល

ថ្ងៃទី២៣ ខែមីនា ឆ្នាំ២០១៦  
បានអាន និងឯកភាព



ហត្ថលេខា  
**ម៉ឺ វ៉ាន់**  
អភិបាល

ថ្ងៃទី២៣ ខែមីនា ឆ្នាំ២០១៦  
បានអាន និងឯកភាព



ហត្ថលេខា  
**យួន ស្រេង**  
អភិបាល

ថ្ងៃទី២៣ ខែមីនា ឆ្នាំ២០១៦  
បានអាន និងឯកភាព



ហត្ថលេខា  
**ចិន ច័ន្ទា**  
អភិបាល

ថ្ងៃទី២៣ ខែមីនា ឆ្នាំ២០១៦  
បានអាន និងឯកភាព



ហត្ថលេខា  
**ចាន យុនហ្វូង**  
អភិបាល

ថ្ងៃទី២៣ ខែមីនា ឆ្នាំ២០១៦  
បានអាន និងឯកភាព



ហត្ថលេខា  
**សោម សេងធួរ៉ា**  
អភិបាល



# កាន់ច្រាន់ជេន រ.ទ.ស.ភ. ទទួលបាន ក្នុងឆ្នាំ២០១៥

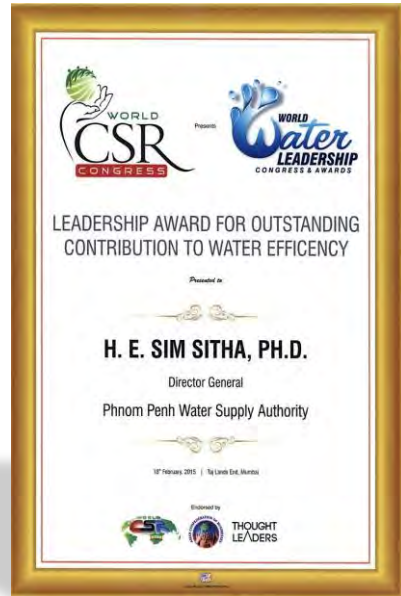

កាន់ច្រាន់

“Leadership Award For Outstanding Contribution To Water Efficiency”

ម៉ូមបែ ប្រទេសឥណ្ឌា  
ខែកុម្ភៈ ឆ្នាំ២០១៥



កាន់ច្រាន់

“Best Enterprise Award and Manager of the Year”

ទីក្រុងឡាចនៃ ប្រទេសអង់គ្លេស (ខែមេសា ឆ្នាំ២០១៥)



**កាន់ច្រាន់**

“The Bizz 2015 (Peak of Success)”

**ទីក្រុងលេតែត ប្រទេសក្រិក (ខែឧសភា ឆ្នាំ២០១៥)**



**កាន់ច្រាន់**

“The Platinum Technology Award for Quality & Excellence”

**ទីក្រុងរ៉ូម ប្រទេសអ៊ីតាលី (ខែកក្កដា ឆ្នាំ២០១៥)**







**រដ្ឋាករទឹកស្វយ័តក្រុងភ្នំពេញ ( រ.ទ.ស.ភ. )**



: +៨៥៥(២៣) ៧២៤ ០៤៦



: ADMIN@PPWSA.COM.KH



: WWW.PPWSA.COM.KH

អគារលេខ ៤៥ ផ្លូវ១០៦ សង្កាត់ស្រះចក ខណ្ឌដូនពេញ រាជធានីភ្នំពេញ